

# รายงานผล

การติดตามและประเมินผลแผนพัฒนาท้องถิ่น

(พ.ศ. ๒๕๖๖ - ๒๕๗๐)

ปีงบประมาณ พ.ศ. ๒๕๖๘

และ

การติดตามและประเมินผลแผนพัฒนาท้องถิ่นตามแนวทางการพิจารณา  
การติดตามและประเมินผลยุทธศาสตร์และโครงการ เพื่อความสอดคล้อง  
แผนพัฒนาท้องถิ่น (พ.ศ. ๒๕๖๖ - ๒๕๗๐) ประจำปีงบประมาณ พ.ศ. ๒๕๖๘  
ของเทศบาลตำบลภูแล่นช้าง



โดยคณะกรรมการติดตามและประเมินผลแผนพัฒนาท้องถิ่น

เทศบาลตำบลภูแล่นช้าง

ตำบลภูแล่นช้าง อำเภอนาคู จังหวัดกาฬสินธุ์

## คำนำ

ด้วยระเบียบกระทรวงมหาดไทย ว่าด้วยการจัดทำแผนพัฒนาขององค์กรปกครองส่วนท้องถิ่น พ.ศ. ๒๕๔๘ หมวด ๖ ข้อ ๒๙ และระเบียบกระทรวงมหาดไทย ว่าด้วยการจัดทำแผนพัฒนาขององค์กรปกครองส่วนท้องถิ่น (ฉบับที่ ๒) พ.ศ. ๒๕๕๙ ข้อ ๑๓ และ ข้อ ๑๔ (ฉบับที่ ๓) พ.ศ. ๒๕๖๑ ได้กำหนดให้มีการดำเนินการติดตามและประเมินผลแผนพัฒนาขององค์กรปกครองส่วนท้องถิ่น โดยคณะกรรมการติดตามและประเมินผลแผนพัฒนาท้องถิ่นมีหน้าที่ดำเนินการติดตามและประเมินผลแผนพัฒนาท้องถิ่นขององค์กรปกครองส่วนท้องถิ่น ซึ่งคณะกรรมการจะต้องดำเนินการกำหนดแนวทางวิธีการในการติดตามและประเมินผลแผนพัฒนาดำเนินการติดตามและประเมินผลแผนพัฒนา รายงานผลและเสนอความเห็นซึ่งได้จากการติดตามและประเมินผลแผนพัฒนาต่อผู้บริหารท้องถิ่น เพื่อให้ผู้บริหารท้องถิ่นเสนอต่อสภาท้องถิ่น และคณะกรรมการพัฒนาท้องถิ่น พร้อมทั้งประกาศผลการติดตามและประเมินผลแผนพัฒนาให้ประชาชนในท้องถิ่นทราบในที่เปิดเผยภายในสิบห้าวันนับแต่วันรายงานผลและเสนอความเห็นดังกล่าวและต้องปิดประกาศไว้เป็นระยะเวลาไม่น้อยกว่าสามสิบวัน

ดังนั้นเพื่อให้การติดตามและประเมินผลแผนพัฒนาท้องถิ่นของเทศบาลตำบลภูแล่นช้าง เป็นไปด้วยความถูกต้องและตามระเบียบดังกล่าวมีประสิทธิภาพ คณะกรรมการติดตามและประเมินผลแผนพัฒนาท้องถิ่นเทศบาลตำบลภูแล่นช้าง จึงได้ดำเนินการติดตามและประเมินผลแผนพัฒนาท้องถิ่นของเทศบาลตำบลภูแล่นช้าง (พ.ศ. ๒๕๖๖ - ๒๕๗๐) ประจำปีงบประมาณ พ.ศ. ๒๕๖๘ (เดือนตุลาคม พ.ศ. ๒๕๖๗ - เดือนกันยายน พ.ศ. ๒๕๖๘) ขึ้นเพื่อรายงานและเสนอความเห็นที่ได้จากการติดตามให้นายกเทศมนตรีตำบลภูแล่นช้าง คณะกรรมการติดตามและประเมินผลแผนพัฒนาท้องถิ่นเทศบาลตำบลภูแล่นช้าง หวังเป็นว่ารายงานผลการติดตามฉบับนี้จะสามารถเป็นประโยชน์อย่างยิ่งในการพัฒนาเทศบาลตำบลภูแล่นช้าง สามารถแก้ไขปัญหาให้กับประชาชนและทำให้ประชาชนเกิดความพึงพอใจสูงสุด

คณะกรรมการติดตามและประเมินผล  
แผนพัฒนาท้องถิ่นเทศบาลตำบลภูแล่นช้าง

# สารบัญ

เรื่อง	หน้า
คำนำ	
สารบัญ	
บทสรุปผู้บริหาร	
ส่วนที่ ๑	บทนำ
๑.๑	ความสำคัญของการติดตามและประเมินผล ๑
๑.๒	วัตถุประสงค์ของการติดตามและประเมินผล ๒
๑.๓	ขั้นตอนการติดตามและประเมินผล ๓
๑.๔	การรายงานผล ๕
๑.๕	เครื่องมือการติดตามและประเมินผล ๕
๑.๖	ประโยชน์ของการติดตามและประเมินผล ๗
ส่วนที่ ๒	การติดตามและประเมินผล
๑.	แนวทางการติดตามและประเมินผล ปีงบประมาณ พ.ศ. ๒๕๖๗ ๙
๑.๑	การติดตามและประเมินผลยุทธศาสตร์ ๙
๑.๒	การติดตามและประเมินผลโครงการ ๑๑
๑.๓	กรอบและแนวทางในการติดตามและประเมินผล ๑๒
๑.๔	กำหนดเครื่องมือที่ใช้ในการติดตามและประเมินผล ๑๓
๑.๕	แบบสำหรับการติดตามและประเมินผล ๑๔
ส่วนที่ ๓	ผลการวิเคราะห์การติดตามและประเมินผล
๑.	ผลการพิจารณาการติดตามและประเมินผลยุทธศาสตร์ สรุปคะแนนประเมินผลยุทธศาสตร์เพื่อความสอดคล้อง แผนพัฒนาท้องถิ่น (พ.ศ. ๒๕๖๖ – ๒๕๗๐) ประจำปีงบประมาณ พ.ศ. ๒๕๖๘ ๑๕
๑.๑	สรุปคะแนนประเมินยุทธศาสตร์ ๑๕
๑.๒	ข้อมูลสภาพทั่วไปและข้อมูลพื้นฐาน ๑๖
๑.๓	การวิเคราะห์สถานการณ์และศักยภาพ ๑๘
๑.๔	ยุทธศาสตร์ ๒๐
๒.	ผลการพิจารณาการติดตามและประเมินผลโครงการ เพื่อความสอดคล้องแผนพัฒนาท้องถิ่น ๒๓
๒.๑	สรุปคะแนนประเมินผลโครงการ ๒๓
๒.๒	การสรุปสถานการณ์การพัฒนา ๒๗
๒.๓	การประเมินผลการนำแผนพัฒนาท้องถิ่นไปปฏิบัติในเชิงปริมาณ ๒๗
๒.๔	การประเมินผลการนำแผนพัฒนาท้องถิ่นไปปฏิบัติในเชิงคุณภาพ ๒๘
๒.๕	แผนงานและยุทธศาสตร์การพัฒนา ๒๘
๓.	การวิเคราะห์เชิงปริมาณ ๒๙

ส่วนที่ ๔	๔. การวิเคราะห์เชิงคุณภาพ	๔๘
	๕. สรุปผลการวิเคราะห์การติดตามและประเมินผล	๔๙
	สรุปผล ข้อสังเกตและข้อเสนอแนะ	
	๑. สรุปผลการพัฒนาท้องถิ่นในภาพรวม	๔๙
	๒. ภาพประกอบแผนความก้าวหน้าในการดำเนินงาน	

#### ภาคผนวก

๑. ประกาศเทศบาลตำบลภูแล่นช้าง เรื่อง รายงานผลการติดตามและประเมินผลแผนพัฒนาท้องถิ่น (พ.ศ. ๒๕๖๖-๒๕๗๐) ประจำปีงบประมาณ พ.ศ. ๒๕๖๘
๒. คำสั่งเทศบาลตำบลภูแล่นช้าง ๒๙๙/๒๕๖๘ ลงวันที่ ๒๑ กรกฎาคม ๒๕๖๘
๓. คำสั่งเทศบาลตำบลภูแล่นช้าง ๓๐๐/๒๕๖๔ ลงวันที่ ๒๑ กรกฎาคม ๒๕๖๘
๔. คำสั่งเทศบาลตำบลภูแล่นช้าง ๓๐๑/๒๕๖๗ ลงวันที่ ๒๑ กรกฎาคม ๒๕๖๘
๕. แบบแนวทางการให้คะแนนการติดตามและประเมินผลยุทธศาสตร์เพื่อความสอดคล้องแผนพัฒนาท้องถิ่น
๖. แบบแนวทางการให้คะแนนการติดตามและประเมินผลโครงการเพื่อความสอดคล้องแผนพัฒนาท้องถิ่น

## บทสรุปผู้บริหารท้องถิ่น

รายงานผลการติดตามและประเมินผลแผนพัฒนาท้องถิ่นตามแผนพัฒนาท้องถิ่น (พ.ศ. ๒๕๖๖-๒๕๗๐) ประจำปีงบประมาณ พ.ศ. ๒๕๖๘ ของเทศบาลตำบลภูแล่นช้าง อำเภอนาคู จังหวัดกาฬสินธุ์ โดยคณะกรรมการติดตามและประเมินผลแผนพัฒนาท้องถิ่นของเทศบาลตำบลภูแล่นช้าง ได้ดำเนินการเสร็จเรียบร้อยแล้ว โดยดำเนินการตามกระบวนการขั้นตอนต่างๆ ตามที่กฎหมายระเบียบ หนังสือราชการกำหนดไว้

การประเมินแผนพัฒนาท้องถิ่น (พ.ศ. ๒๕๖๖ - ๒๕๗๐) ประจำปีงบประมาณ พ.ศ. ๒๕๖๘ ทำให้ได้ทราบถึงความต้องการของประชาชน จะดำเนินการพัฒนาท้องถิ่นอย่างไรในปัจจุบันและอนาคต จาก "วิสัยทัศน์" ที่กำหนดไว้ ผลการประเมินในภาพรวมอยู่ในเกณฑ์การดำเนินการที่ดี

จากวิสัยทัศน์ของเทศบาลตำบลภูแล่นช้าง อำเภอนาคู จังหวัดกาฬสินธุ์ กำหนดว่าเทศบาลตำบลภูแล่นช้างเป็นสภาพการณ์ในอุดมคติซึ่งเป็นจุดมุ่งหมายและคาดหวังที่จะให้ประชาชนมีสุข เกิดขึ้นหรือบรรลุในอนาคตข้างหน้า อนุรักษ์ศิลปะ วัฒนธรรมท้องถิ่น และสนองตามนโยบายของรัฐ จึงได้กำหนด วิสัยทัศน์ ดังนี้ "ภูแล่นช้างเมืองน่าอยู่ ควบคู่คุณธรรม ก้าวนำการศึกษาเทคโนโลยี รักษาประเพณี วิถีเกษตรอุตสาหกรรม อนุรักษ์ทรัพยากรธรรมชาติ" ถือเป็นกำหนดเป้าหมายในการดำเนินงาน ต้องการให้ประชาชนองค์กรภาคประชาสังคม หน่วยงานราชการ รัฐวิสาหกิจ องค์กรการกุศล หน่วยธุรกิจ กลุ่มประชาสังคมและผู้มีส่วนได้เสียในเขตเทศบาลตำบลภูแล่นช้างได้รับการสนับสนุน ส่งเสริม บริการ อนุมัติ อนุญาตได้อย่างเหมาะสม ถูกต้อง สะดวกและรวดเร็วในการจัดทำบริการสาธารณะและกิจกรรมสาธารณะ เพื่อประโยชน์สุข ของประชาชนในท้องถิ่น

รายงานผลการติดตามและประเมินผลแผนพัฒนาท้องถิ่นตามแผนพัฒนาท้องถิ่น (พ.ศ. ๒๕๖๖ - ๒๕๗๐) ประจำปีงบประมาณ พ.ศ. ๒๕๖๘ ของเทศบาลตำบลภูแล่นช้าง อำเภอนาคู จังหวัดกาฬสินธุ์ สรุปในภาพรวมของประเด็นยุทธศาสตร์ที่สอดคล้องกับวิสัยทัศน์ที่ได้กำหนดไว้ดังนี้ พบว่า

### ๑. ยุทธศาสตร์การพัฒนาด้านโครงสร้างพื้นฐาน

จำนวนโครงการที่ปรากฏในแผนพัฒนาท้องถิ่น (พ.ศ. ๒๕๖๖ - ๒๕๗๐) ประจำปีงบประมาณ พ.ศ. ๒๕๖๘ มีจำนวน ๒๔๓ โครงการ จำนวนเงินงบประมาณ ๑๑๕,๔๓๔,๐๐๐ บาท มีการนำไปจัดหางบประมาณรายจ่าย ประจำปีงบประมาณ พ.ศ. ๒๕๖๘ (รวมถึงการใช้จ่ายเงินสะสมและเงินอุดหนุนเฉพาะกิจจำนวน ๒๑ โครงการ) จำนวน ๒๗ โครงการ จำนวนเงินงบประมาณ ๓,๗๙๗,๔๙๔.๖๗ บาท มีการนำไปดำเนินการจริงจำนวน ๒๕ โครงการ จำนวนเงินงบประมาณ ๓,๖๘๖,๔๙๔.๖๗ บาท โอนลดไปดำเนินการโครงการอื่น ๒ โครงการ จำนวนเงินงบประมาณ ๑๑๑,๐๐๐บาท

๒. ยุทธศาสตร์การพัฒนาด้านการพัฒนาเมืองน่าอยู่ ทรัพยากรธรรมชาติและสิ่งแวดล้อม การพัฒนาด้านการพัฒนาเมืองน่าอยู่ ทรัพยากรธรรมชาติและสิ่งแวดล้อมไม่มีโครงการดำเนินการ

### ๓. ยุทธศาสตร์การพัฒนาด้านเศรษฐกิจและสังคม

จำนวนโครงการที่ปรากฏในแผนพัฒนาท้องถิ่น (พ.ศ. ๒๕๖๖-๒๕๗๐) ประจำปีงบประมาณ พ.ศ. ๒๕๖๘ มีจำนวน ๑๑๕ โครงการ จำนวนเงินงบประมาณ ๑,๖๕๐,๐๐๐ บาท มีการนำไปจัดหางบประมาณรายจ่าย ประจำปีงบประมาณ พ.ศ. ๒๕๖๘ จำนวน ๒๙ โครงการ จำนวนเงินงบประมาณ ๕,๔๒๔,๓๐๐ บาท มีการนำไปดำเนินการจริงจำนวน ๒๖ โครงการ จำนวนเงินงบประมาณ ๕,๑๘๒,๑๘๕ บาท

### ๔. ยุทธศาสตร์การพัฒนาด้านสาธารณสุข

จำนวนโครงการที่ปรากฏในแผนพัฒนาท้องถิ่น (พ.ศ. ๒๕๖๖ - ๒๕๗๐) ประจำปีงบประมาณ พ.ศ. ๒๕๖๘ มีจำนวน ๒๗ โครงการ จำนวนเงินงบประมาณ ๗๕,๐๐๐ บาท มีการนำไปจัดหางบประมาณรายจ่าย

ประจำปีงบประมาณ พ.ศ. ๒๕๖๘ จำนวน ๗ โครงการ ดำเนินการ ๔ โครงการ จำนวนเงินงบประมาณ ๒๘๘,๐๐๐ บาท  
ไม่ได้ดำเนินการ ๓ โครงการ จำนวนเงินงบประมาณ ๔๕,๐๐๐ บาท

**๕. ยุทธศาสตร์การพัฒนาด้านการศึกษา ศาสนา วัฒนธรรม และภูมิปัญญาท้องถิ่น**

จำนวนโครงการที่ปรากฏในแผนพัฒนาท้องถิ่น (พ.ศ. ๒๕๖๖ - ๒๕๗๐) ประจำปีงบประมาณ พ.ศ. ๒๕๖๘ มีจำนวน ๔๒ โครงการ จำนวนเงินงบประมาณ ๒,๕๓๕,๐๐๐ บาท มีการนำไปจัดทำงบประมาณรายจ่าย ประจำปีงบประมาณ พ.ศ. ๒๕๖๘ จำนวน ๒๓ โครงการ ดำเนินการ ๒๐ โครงการ จำนวนเงินงบประมาณ ๒,๕๓๑,๐๖๓.๖๙ บาท โอนลดไปดำเนินการโครงการอื่น ๓ โครงการ จำนวนเงินงบประมาณ ๑๘๘,๐๐๐ บาท

**๖. ยุทธศาสตร์การพัฒนาด้านการเมืองการบริหาร**

จำนวนโครงการที่ปรากฏในแผนพัฒนาท้องถิ่น (พ.ศ. ๒๕๖๖ - ๒๕๗๐) ประจำปีงบประมาณ พ.ศ. ๒๕๖๘ มีจำนวน ๒๑ โครงการ จำนวนเงินงบประมาณ ๓,๑๐๒,๐๐๐ บาท มีการนำไปจัดทำงบประมาณรายจ่าย ประจำปีงบประมาณ พ.ศ. ๒๕๖๘ จำนวน ๙ โครงการ ดำเนินการ ๕ โครงการ จำนวนเงินงบประมาณ ๔๐๖,๓๖๑ บาท  
ไม่ได้ดำเนินการ ๔ โครงการ จำนวนเงินงบประมาณ ๑๓๐,๐๐๐ บาท

**๗. ยุทธศาสตร์การพัฒนาด้านสวัสดิการสังคม**

จำนวนโครงการที่ปรากฏในแผนพัฒนาท้องถิ่น (พ.ศ. ๒๕๖๖ - ๒๕๗๐) ประจำปีงบประมาณ พ.ศ. ๒๕๖๘ มีจำนวน ๒๔ โครงการ จำนวนเงินงบประมาณ ๒๔๐,๐๐๐ บาท มีการนำไปจัดทำงบประมาณรายจ่าย ประจำปีงบประมาณ พ.ศ. ๒๕๖๘ จำนวน ๓ โครงการ จำนวนเงินงบประมาณ ๘,๔๐๖,๒๐๐ บาท

ผลการประเมินผลภารกิจของเทศบาลตำบลภูแล่นช้าง อำเภอนาคู จังหวัดกาฬสินธุ์ ซึ่งเกิดจากการติดตามและประเมินผลแผนพัฒนาท้องถิ่น (พ.ศ. ๒๕๖๖-๒๕๗๐) ประจำปี พ.ศ. ๒๕๖๘ ครั้งนี้ เป็นไปตามหลักธรรมาภิบาล มีความถูกต้องตามหลักการเชิงพื้นที่บริบทของเทศบาลตำบลภูแล่นช้างและเป็นไปตามหลักวิชาการในการกำกับติดตามและประเมินผลการดำเนินงานของเทศบาลตำบลภูแล่นช้าง และผู้บริหารสมาชิกสภาพนักงานของเทศบาลตำบลภูแล่นช้าง จะได้นำไปดำเนินการปรับปรุง แก้ไข พัฒนาท้องถิ่นให้ดียิ่งขึ้นและพึงพอใจของประชาชนให้มากที่สุดต่อไป

# ส่วนที่ ๑

## บทนำ

## ส่วนที่ ๑ บทนำ

### ๑.๑ ความสำคัญของการติดตามและประเมินผล

การติดตาม (Monitoring) และ การประเมิน (Evaluation) เป็นกระบวนการที่แตกต่างกันมีจุดหมาย ไม่เหมือนกัน แต่กระบวนการทั้งสองมีความเกี่ยวข้องสัมพันธ์กัน และเมื่อนำแนวคิดและหลักการติดตามและประเมินผล (Monitoring and Evaluation) มาประสานใช้ด้วยกันอย่างเหมาะสม จะช่วยให้ผู้บริหารท้องถิ่น พนักงานส่วนตำบล พนักงานจ้าง สมาชิกสภาเทศบาล สามารถกำกับดูแล ทบทวน และพัฒนางาน พัฒนาท้องถิ่นตามแผนงาน โครงการได้อย่างมีประสิทธิภาพและประสิทธิผล

การติดตามและประเมินผลแผนพัฒนาท้องถิ่นเป็นการติดตามและประเมินผลแผนพัฒนาท้องถิ่นที่นายกเทศมนตรีตำบลภูแล่นช้างประกาศใช้ ประกอบด้วยการจัดทำหรือทบทวน การเพิ่มเติม การเปลี่ยนแปลงและการแก้ไขแผนพัฒนาท้องถิ่น เป็นการติดตามโครงการ กิจกรรม งาน หรือครุภัณฑ์บริการสาธารณะที่นำไปจัดทำเป็นงบประมาณรายจ่ายประจำปี/เพิ่มเติม การใช้จ่ายเงินสะสม เงินอุดหนุนเฉพาะกิจหรือเงินอื่นใดที่เทศบาลตำบลภูแล่นช้างใช้เพื่อการพัฒนาท้องถิ่นในการจัดทำบริการสาธารณะและกิจกรรมสาธารณะ และเป็นการติดตามการใช้งบประมาณรายจ่ายตามแผนการดำเนินงานของเทศบาลตำบลภูแล่นช้าง ประจำปีงบประมาณ พ.ศ. ๒๕๖๘

การติดตามและประเมินผลแผนพัฒนาท้องถิ่นของเทศบาลตำบลภูแล่นช้าง จึงเป็นการติดตามผลที่ให้ความสำคัญ ดังนี้

๑.๑.๑) ผลการปฏิบัติงานของผู้รับผิดชอบแต่ละแผนงาน โครงการเพื่อการพัฒนาของเทศบาลตำบลภูแล่นช้างหรือกิจกรรมต่าง ๆ ที่ดำเนินการหรือไม่ได้ดำเนินการตามแผนพัฒนาท้องถิ่นที่ได้กำหนดไว้หรือไม่ รวมทั้งงบประมาณในการดำเนินงาน

๑.๑.๒) ผลการใช้จ่ายหรือทรัพยากรต่าง ๆ ในการพัฒนาเทศบาลตำบลภูแล่นช้างตรวจสอบว่าแผนงาน โครงการเพื่อการพัฒนาได้รับปัจจัยหรือทรัพยากรทั้งด้านปริมาณ และคุณภาพตามระยะเวลาที่กำหนดไว้หรือไม่อย่างไร

๑.๑.๓) ผลการดำเนินงาน ตรวจสอบว่าได้ผลตรงตามเป้าหมายที่กำหนดไว้หรือไม่เพียงใด มีปัญหาอุปสรรคอะไรบ้าง ทั้งในด้านการจัดทำแผนพัฒนาท้องถิ่น การดำเนินการตามแผนงานและโครงการเพื่อการพัฒนาท้องถิ่น และขั้นตอนต่าง ๆ ในการดำเนินการตามโครงการเพื่อการพัฒนาท้องถิ่น

๑.๑.๔) ความสำคัญของการติดตามและประเมินผลเป็นเครื่องมือสำคัญในการทดสอบผลการดำเนินงานตามภารกิจของเทศบาลตำบลภูแล่นช้างว่าดำเนินการได้ตามเป้าหมายที่กำหนดไว้หรือไม่ ทำให้ทราบและกำหนดทิศทางการพัฒนาได้อย่างเป็นรูปธรรมและเกิดความชัดเจนที่จะทำให้ทราบถึงจุดแข็ง (strengths) จุดอ่อน (weaknesses) โอกาส (opportunities) ปัญหาหรืออุปสรรค (threats) ของแผนพัฒนาท้องถิ่น (พ.ศ. ๒๕๖๖ - ๒๕๗๐) โครงการ กิจกรรมต่าง ๆ ซึ่งอาจเกิดจากผู้บริหารท้องถิ่น สมาชิกสภาท้องถิ่น ปลัด/รองปลัดเทศบาลตำบลภูแล่นช้าง ผู้บริหารระดับหัวหน้าสำนัก/ผู้อำนวยการกอง บุคลากรของเทศบาลตำบลภูแล่นช้าง สภาพพื้นที่และผู้มีส่วนเกี่ยวข้องเพื่อนำไปสู่การปรับปรุงแผนงาน โครงการพัฒนาให้เกิดความสอดคล้องกับสภาพพื้นที่ สภาพแวดล้อมในสังคมภายใต้ความต้องการและความพึงพอใจของประชาชนตำบล/เทศบาลตำบลภูแล่นช้าง

บทสรุปของความสำคัญก็คือ ในการไปสู่การวางแผนการพัฒนาในปีต่อ ๆ ไปเพื่อให้เกิดผลสัมฤทธิ์เชิงคุณค่าในกิจการสาธารณะมากที่สุดและเมื่อพบจุดแข็งก็ต้องเร่งรีบดำเนินการและจะต้องมีความสุขุมรอบคอบในการดำเนินการขยายโครงการ งานต่าง ๆ ที่เป็นจุดแข็งและพึงรอโอกาสในการเสริมสร้างให้เกิดจุดแข็งนี้ และเมื่อพบปัญหาและอุปสรรคก็ต้องตั้งรับให้มั่น รอโอกาสที่จะดำเนินการและตั้งมั่นอย่างสุขุมรอบคอบพยายามลดถอยสิ่งที่เป็นปัญหาและอุปสรรค เมื่อพบจุดอ่อนต้องหยุดและถดถอยปัญหาลงให้ได้ ดำเนินการปรับปรุงให้ดีขึ้นตั้งรับให้มั่นเพื่อรอโอกาสและสุดท้ายเมื่อมีโอกาสก็จะต้องใช้พันธมิตรหรือผู้มีส่วนได้เสียในเทศบาลตำบลภูแล่นช้างให้เกิดประโยชน์เพื่อดำเนินการขยายแผน โครงการ งานต่าง ๆ พร้อมการปรับปรุงและเร่งรีบดำเนินการ สิ่งเหล่านี้จะถูกค้นพบเพื่อให้เกิดการพัฒนาเทศบาลตำบลภูแล่นช้างโดยการติดตามและประเมินผลซึ่งส่งผลให้เกิดกระบวนการพัฒนาอย่างเข้มแข็งและมีความยั่งยืน เป็นไปตามเป้าหมายประสงค์ที่ตั้งไว้ได้อย่างดียิ่ง

## ๑.๒ วัตถุประสงค์ของการติดตามและประเมินผล

การติดตามและประเมินผลแผนพัฒนาท้องถิ่นมุ่งค้นหาแผนงาน โครงการที่ได้ดำเนินการไปแล้วว่าสิ่งใดควรดำเนินการต่อไปตามวัตถุประสงค์ของแผนงาน โครงการ หรือศึกษาระหว่างดำเนินการตามโครงการเพื่อการพัฒนาท้องถิ่นว่ามีปัญหาใดควรปรับปรุงเพื่อการบรรลุเป้าหมาย ติดตามและประเมินผลแผนงาน โครงการเพื่อการพัฒนาท้องถิ่นที่ไม่ได้ดำเนินการเป็นเพราะเหตุใด เกิดปัญหาจากเรื่องใด จึงได้กำหนดเป็นวัตถุประสงค์ได้ดังนี้

๑.๒.๑) เพื่อเป็นเครื่องมือในการบริหารราชการท้องถิ่นของเทศบาลตำบลภูแล่นช้าง ซึ่งจะช่วยตอบสนองภารกิจตามอำนาจหน้าที่ของหน่วยงาน รวมทั้งปรับปรุงการปฏิบัติงานให้ดีขึ้น มีประสิทธิภาพและประสิทธิผล

๑.๒.๒) เพื่อให้ทราบความก้าวหน้าการดำเนินงานตามระยะเวลาและเป้าหมายที่กำหนดไว้ สภาพผลการดำเนินงาน ตลอดจนปัญหา อุปสรรคในการพัฒนาท้องถิ่นตามภารกิจที่ได้กำหนดไว้

๑.๒.๓) เพื่อเป็นข้อมูลสำหรับเร่งรัด ปรับปรุง แก้ไข ข้อบกพร่องของการดำเนินงาน โครงการ การยกเลิกโครงการที่ไม่เหมาะสมหรือหมดความจำเป็นของเทศบาลตำบลภูแล่นช้าง

๑.๒.๔) เพื่อทราบถึงสถานภาพการบริหารการใช้จ่ายงบประมาณของเทศบาลตำบลภูแล่นช้าง

๑.๒.๕) เพื่อสร้างความรับผิดชอบของผู้บริหารท้องถิ่น ปลัด/รองปลัดผู้บริหารระดับสำนัก/กองทุกระดับของเทศบาลตำบลภูแล่นช้างที่จะต้องผลักดันให้การดำเนินการตามแผนงาน โครงการต่าง ๆ เป็นไปอย่างมีประสิทธิภาพ บรรลุวัตถุประสงค์กับให้เกิดประโยชน์กับผู้มีส่วนได้เสีย ผู้มีส่วนเกี่ยวข้อง ประชาชนในตำบลภูแล่นช้างหรือสังคมส่วนรวมมากที่สุด

๑.๒.๖) เพื่อติดตามและประเมินผลการดำเนินงานตามตัวชี้วัดร้อยละความสำเร็จของปฏิบัติงานตามแผนงาน/โครงการของสำนัก/กอง/ฝ่ายต่างๆ ในปีงบประมาณ พ.ศ. ๒๕๖๘

### ๑.๓ ขั้นตอนการติดตามและประเมินผล

๑.๓.๑) ระเบียบกระทรวงมหาดไทยว่าด้วยการจัดทำแผนพัฒนาขององค์กรปกครองส่วนท้องถิ่น พ.ศ. ๒๕๔๘ และแก้ไขเพิ่มเติม (ฉบับที่ ๓) พ.ศ. ๒๕๖๑ ข้อ ๒๙ กำหนดว่า คณะกรรมการติดตามและประเมินผลแผนพัฒนาท้องถิ่น มีอำนาจหน้าที่ ดังนี้

(๑) กำหนดแนวทาง วิธีการในการติดตามและประเมินผลแผนพัฒนา

(๒) ดำเนินการติดตามและประเมินผลแผนพัฒนา

(๓) รายงานผลและเสนอความเห็นซึ่งได้จากการติดตามและประเมินผลแผนพัฒนาต่อผู้บริหารท้องถิ่น เพื่อให้ผู้บริหารท้องถิ่นเสนอต่อสภาท้องถิ่น และคณะกรรมการพัฒนาท้องถิ่นพร้อมทั้งประกาศผลการติดตามและประเมินผลแผนพัฒนาให้ประชาชนในท้องถิ่นทราบในที่เปิดเผยภายในสิบห้าวันนับแต่วันรายงานผลและเสนอความเห็นดังกล่าวและต้องปิดประกาศไว้เป็นระยะเวลาไม่น้อยกว่าสามสิบวันโดยอย่างน้อยปีละสองครั้งภายในเดือนเมษายนและภายในเดือนตุลาคมของทุกปี

(๔) แต่งตั้งคณะอนุกรรมการหรือคณะทำงานเพื่อช่วยปฏิบัติงานตามที่เห็นสมควร

#### ๑.๓.๒) การดำเนินการติดตามและประเมินผล

คณะกรรมการติดตามและประเมินผลแผนพัฒนาท้องถิ่น มีจำนวน ๑๑ คน ประกอบด้วย

(๑) สมาชิกสภาท้องถิ่นที่สภาท้องถิ่นคัดเลือก จำนวน ๓ คน

(๒) ผู้แทนประชาคมท้องถิ่นที่ประชาคมท้องถิ่นคัดเลือก จำนวน ๒ คน

(๓) ผู้แทนหน่วยงานที่เกี่ยวข้องที่ผู้บริหารท้องถิ่นคัดเลือก จำนวน ๒ คน

(๔) หัวหน้าส่วนการบริหารที่คัดเลือกกันเอง จำนวน ๒ คน และผู้ทรงคุณวุฒิที่ผู้บริหาร

ท้องถิ่นคัดเลือก จำนวน ๒ คน

คณะกรรมการติดตามและประเมินผลแผนพัฒนาท้องถิ่นของเทศบาลตำบลภูแล่นช้าง ต้องดำเนินการให้การติดตามและประเมินผลแผนพัฒนาท้องถิ่นบรรลุวัตถุประสงค์ตามแผนพัฒนาท้องถิ่น ดังนี้

(๑) ประชุมเพื่อกำหนดกรอบแนวทาง และวิธีการติดตามและประเมินผลแผนพัฒนาท้องถิ่นโดยการกำหนดกรอบ แนวทาง วิธีการ และห้วงเวลาให้เหมาะสมกับเทศบาลตำบลภูแล่นช้าง

(๒) ดำเนินการติดตามและประเมินพัฒนาท้องถิ่นตามกรอบแนวทาง วิธีการ และห้วงเวลาที่กำหนด โดยสามารถติดตามและประเมินผลได้ตลอดระยะเวลา

(๓) รายงานผลและเสนอความเห็นซึ่งได้จากการติดตามและประเมินผลแผนพัฒนาท้องถิ่นต่อผู้บริหารท้องถิ่นเพื่อดำเนินการต่อไป

#### ๑.๓.๒) การกำหนดแนวทางและวิธีการ

คณะกรรมการติดตามและประเมินผลแผนพัฒนาท้องถิ่นของเทศบาลตำบลภูแล่นช้างได้กำหนดการแบ่งขั้นตอนเพื่อเป็นการกำหนดแนวทางและวิธีการสำหรับการติดตามและประเมินผลแผนพัฒนาของเทศบาลตำบลภูแล่นช้าง ดังนี้

(๑) การกำหนดวัตถุประสงค์และขอบเขตการติดตามและประเมินผล การติดตามยุทธศาสตร์และโครงการเพื่อการพัฒนาท้องถิ่น จะเริ่มดำเนินการศึกษาและรวบรวมข้อมูลของโครงการที่จะติดตามว่ามีวัตถุประสงค์หลักอะไร มีการกำหนดการติดตามและประเมินผลไว้หรือไม่ (ซึ่งดูได้จากการกำหนดตัวชี้วัด : KPI) ถ้ากำหนดไว้แล้วมีความชัดเจนเพียงใด ใครเป็นผู้รับผิดชอบ ใครเป็นผู้ใช้ผลการติดตาม เป็นต้น จากนั้นศึกษาว่าผู้ใช้ผล การนำผลไปใช้ประโยชน์อย่างไร เมื่อใด ข้อมูลหลัก ๆ ที่ต้องการคืออะไร ต้องการให้รายงานผลอย่างไร มีข้อเสนอแนะในการติดตามผลอย่างไร ซึ่งการศึกษาดังกล่าวอาจใช้วิธีสัมภาษณ์และ/หรือสังเกตแล้วนำผลที่ได้มากำหนดเป็นวัตถุประสงค์และขอบเขตในการติดตาม

(๒) วางแผนติดตามและประเมินผล จะนำวัตถุประสงค์และขอบเขตในการติดตามงานจากข้อ ๑ มาวิเคราะห์ แล้วเขียนรายละเอียด ซึ่งประกอบด้วย ประเด็นหลัก ๆ คือ วัตถุประสงค์การติดตาม แหล่งข้อมูล เวลาที่เก็บข้อมูล วิธีการเก็บรวบรวมข้อมูล และวิธีการวิเคราะห์ข้อมูล จากนั้นสร้างเครื่องมือ ซึ่งส่วนใหญ่จะเป็นแบบสัมภาษณ์หรือแบบสอบถาม กำหนดการทดลองและปรับปรุงเครื่องมือ

(๓) ดำเนินการหรือปฏิบัติตามแผนพัฒนาท้องถิ่นเป็นการดำเนินการตามวัตถุประสงค์และขั้นตอนที่ได้กำหนดไว้ ซึ่งสิ่งสำคัญที่ต้องการในขั้นนี้ คือ ข้อมูลจากแหล่งต่าง ๆ ดังนั้น แม้จะวางแผนพัฒนาท้องถิ่นไว้ดีและได้ข้อมูลที่มีคุณภาพเพียงใดก็ตาม แต่ถ้าในเชิงปริมาณได้น้อยก็ต้องติดตามเพิ่มจนกว่าจะได้ครบถ้วนตามที่กำหนดไว้ตามแผนพัฒนาท้องถิ่น

(๔) การวิเคราะห์ข้อมูลเป็นการวิเคราะห์ตามวัตถุประสงค์ของการติดตามที่กำหนดไว้แต่ละโครงการตามตัวชี้วัดที่กำหนดไว้ โดยอาจใช้วิธีการทางสถิติพื้นฐาน เช่น การแจกแจง ค่าร้อยละ ค่าเฉลี่ย ค่าเบี่ยงเบนมาตรฐาน จำนวน เป็นต้น หรืออาจใช้การวิเคราะห์แบบ Matrix การพรรณนาเปรียบเทียบ การเขียน Flow Chart การแสดงแผนภูมิแกนต์ (Gantt Chart) หรืออาจใช้หลาย ๆ วิธีประกอบกันตามความเหมาะสมของพื้นที่เทศบาลตำบลภูแล่นช้าง

(๕) รายงานตามแบบแผนพัฒนาท้องถิ่นเป็นการรายงานให้ผู้เกี่ยวข้องทราบโดยรายงานตามแบบที่กำหนดไว้ตามแผนพัฒนาท้องถิ่น ทั้งนี้ การรายงานผลการติดตามแผนงานโครงการหนึ่ง ๆ อาจมีหลายลักษณะก็ได้ตามความเหมาะสมของเทศบาลตำบลภูแล่นช้าง ในการรายงานผลการติดตามโครงการอาจเขียนเป็นรายงานเชิงเทคนิคซึ่งประกอบด้วยก็ได้ความเป็นมาของโครงการที่จะติดตามโดยสรุปวัตถุประสงค์และประโยชน์ที่คาดว่าจะได้รับการติดตาม ซึ่งจะปรากฏในส่วนที่ ๒ และส่วนที่ ๓

(๖) รายงานผล คณะกรรมการติดตามและประเมินผลแผนพัฒนาท้องถิ่น รายงานผลและเสนอความเห็นซึ่งได้จากการติดตามและประเมินผลแผนพัฒนาของเทศบาลตำบลภูแล่นช้างต่อผู้บริหารท้องถิ่น เพื่อให้ผู้บริหารท้องถิ่นเสนอต่อสภาท้องถิ่นและคณะกรรมการพัฒนาท้องถิ่นของเทศบาลตำบลภูแล่นช้าง โดยอย่างน้อยปีละสองครั้งภายในเดือนเมษายนและภายในเดือนตุลาคมของทุกปี

(๗) การวินิจฉัยสั่งการการนำเสนอเพื่อให้เกิดการเปลี่ยนแปลง ปรับปรุง แก้ไขที่ดี หลังจากคณะกรรมการติดตามและประเมินผลแผนพัฒนาของเทศบาลตำบลภูแล่นช้าง หรือผู้เกี่ยวข้องหรือผู้มีอำนาจในสำนัก กอง ฝ่ายต่าง ๆ ได้รับรายงานสรุปแล้วจะวินิจฉัย/สั่งการ เพื่อแก้ไขปัญหาที่ได้จากรายงานสรุป ซึ่งอาจกระทำโดยตรงหรือเสนอรายงานตามสายบังคับบัญชาก็ได้ตามความเหมาะสมต่อผู้บริหารท้องถิ่น

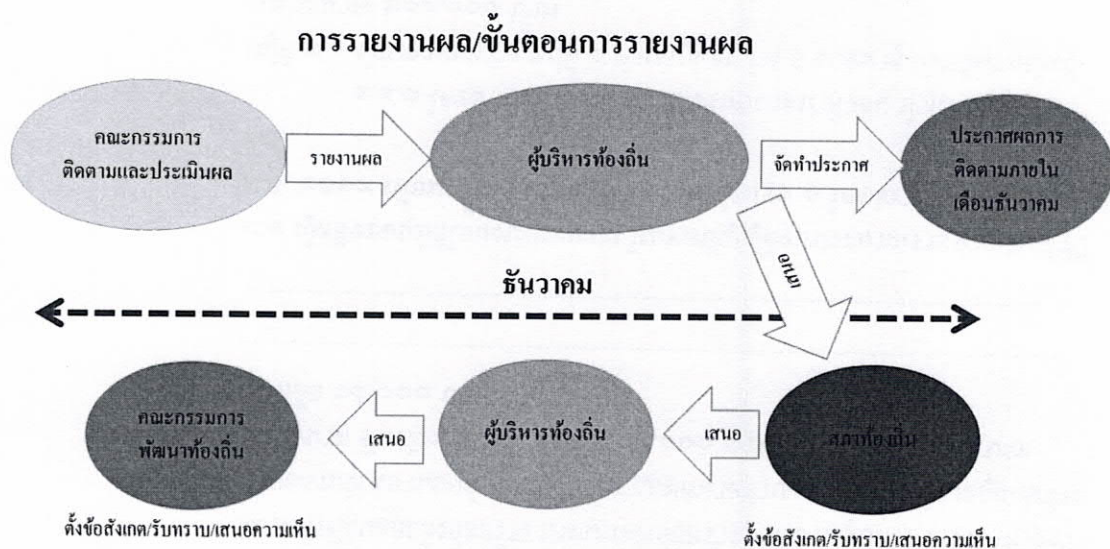

## ๑.๔ การรายงานผล

คณะกรรมการติดตามและประเมินผลแผนพัฒนาเทศบาลตำบลภูแล่นช้าง มีอำนาจหน้าที่ในการรายงานผลและเสนอความเห็น ซึ่งได้จากการติดตามและประเมินผลแผนพัฒนาต่อผู้บริหารท้องถิ่น เพื่อให้ผู้บริหารท้องถิ่นเสนอต่อสภาท้องถิ่นและคณะกรรมการพัฒนาของเทศบาลตำบลภูแล่นช้าง โดยอย่างน้อยปีละหนึ่งครั้งภายในเดือนธันวาคมของทุกปี

ประกาศผลการติดตามและประเมินผลแผนพัฒนาให้ประชาชนในเทศบาลตำบลภูแล่นช้าง ทราบในที่เปิดเผยภายในสิบห้าวัน นับแต่วันรายงานผลและเสนอความเห็นดังกล่าวและต้องปิดประกาศไว้เป็นระยะเวลาไม่น้อยกว่าสามสิบวัน

## ๑.๕ เครื่องมือการติดตามและประเมินผล

เครื่องมือการติดตามและประเมินผลแผนพัฒนาท้องถิ่น (Monitoring and evaluation tools for local development plans) เป็นสิ่งของ วัสดุ อุปกรณ์หรือเทคนิควิธีการที่คณะกรรมการติดตามและประเมินผลแผนพัฒนาเทศบาลตำบลภูแล่นช้างใช้ในการเก็บข้อมูลการติดตามผลรวมทั้งโดยการพิจารณาเลือกใช้เครื่องมือและเทคนิควิธีการที่คณะกรรมการติดตามและประเมินผลแผนพัฒนาท้องถิ่นได้คิดสร้างไว้เพื่อใช้ในการติดตามและประเมินผล เช่น แบบสอบถามวัดทัศนคติ มาตรฐานประมาณค่า และวิธีการเป็นต้น และหรือโดยการสร้างเครื่องการติดตามและประเมินผลแผนพัฒนาท้องถิ่นได้แก่ แบบสอบถาม (Questionnaires) แบบสัมภาษณ์ (Interview) และแบบสังเกตการณ์ (Observation) เป็นต้น โดยอาศัยสภาพพื้นที่ทั่วไป อำนาจหน้าที่ ภารกิจของเทศบาลตำบลภูแล่นช้าง รวมถึงผู้มีส่วนได้เสียในท้องถิ่นรวมทั้งเกณฑ์มาตรฐานแบบต่างๆ ที่ได้กำหนดขึ้นหรือการนำไปทดลองใช้เพื่อปรับปรุงแก้ไขแล้ว จึงนำเครื่องมือการติดตามและประเมินผลแผนพัฒนาท้องถิ่นไปใช้ในการปฏิบัติงานจริงหรือภาคสนาม ดำเนินการสำรวจและเก็บข้อมูล วิเคราะห์ข้อมูล สรุปข้อมูลที่เป็นจริงต่อไป

### ๑.๕.๑) กรอบและแนวทางในการติดตามและประเมินผล

คณะกรรมการติดตามและประเมินผลแผนพัฒนาท้องถิ่นของเทศบาลตำบลภูแล่นช้างกำหนดกรอบและแนวทางในการติดตามและประเมินผล ดังนี้

(๑) กำหนดกรอบเวลา (Time&TimeFrame) โดยกำหนดกรอบระยะเวลา ดังนี้

๑.๑) ประชุมคณะกรรมการติดตามและประเมินผลแผนพัฒนาท้องถิ่นของเทศบาลตำบลภูแล่นช้างอย่างน้อยไตรมาสละ ๑ ครั้ง

๑.๒) สรุปผลการติดตามและประเมินผลทุกไตรมาส และสรุปภาพรวมของไตรมาสที่ผ่านมาทุกครั้ง

๑.๓) รายงานผลและเสนอความเห็นซึ่งได้จากการติดตามและประเมินผลแผนพัฒนาต่อผู้บริหารท้องถิ่นภายในกำหนดเวลา เพื่อให้ผู้บริหารท้องถิ่นเสนอสภาท้องถิ่น/คณะกรรมการพัฒนาท้องถิ่นภายในระยะเวลาที่กำหนด

(๒) ความสอดคล้อง (Relevance) เป็นความสอดคล้องของยุทธศาสตร์ แผนงาน โครงการ (หรือผลผลิต) ที่ได้กำหนดขึ้นมีความสอดคล้องและนำไปกำหนดเป็นวิสัยทัศน์ของเทศบาลตำบลภูแล่นช้าง

(๓) ความเพียงพอ (Adequacy) กำหนดทรัพยากรสำหรับการดำเนินการติดตามและประเมินผลประกอบด้วยคน เงิน วัสดุ อุปกรณ์ เครื่องมือในการปฏิบัติงานตามศักยภาพโดยนำเครื่องมือที่มีอยู่จริงในเทศบาลตำบลภูแล่นช้างมาปฏิบัติงาน

(๔) ความก้าวหน้า (Progress) กรอบของความก้าวหน้าแผนงาน โครงการต่าง ๆ จะวัดจากรายการที่เป็นโครงการในรอบ ๔ ปี วัดได้จากช่องปีงบประมาณและที่ผ่านมา โครงการที่ต่อเนื่องจากปีงบประมาณที่ผ่านมา

(๕) ประสิทธิภาพ (Efficiency) เป็นการติดตามและประเมินผลความสัมพันธ์กันระหว่างผลผลิตหรือผลที่ได้รับจริงกับทรัพยากรที่ถูกใช้ไปในการพัฒนาท้องถิ่นของเทศบาลตำบลภูแล่นช้างซึ่งสามารถวัดได้ในเชิงปริมาณ ขนาด ความจุ พื้นที่ จำนวน ระยะเวลา เป็นต้น

(๖) ประสิทธิผล (Effectiveness) เป็นผลที่ได้จากประสิทธิภาพทำให้เกิดผลลัพธ์และผลผลิต (Outcome and Output) ซึ่งสามารถวัดได้ในเชิงปริมาณและเชิงคุณภาพหรือวัดได้เฉพาะเชิงคุณภาพซึ่งวัดเป็นความพึงพอใจหรือสิ่งที่ประชาชนชื่นชอบหรือการมีความสุข เป็นต้น

(๗) กำหนดแนวทางการวิเคราะห์สภาพแวดล้อมการติดตามและประเมินผลมีความจำเป็นที่จะต้องวิเคราะห์สภาพแวดล้อมของเทศบาลตำบลภูแล่นช้างทั้งในระดับชุมชนและระดับตำบล และอาจรวมถึงอำเภอหรือจังหวัดปัตตานีด้วย เพราะมีความสัมพันธ์และปฏิสัมพันธ์ในเชิงการพัฒนาท้องถิ่นแบบองค์รวมของจังหวัดเดียวกัน

#### ๑.๕.๒) ระเบียบ วิธีในการติดตามและประเมินผล

คณะกรรมการติดตามและประเมินผลแผนพัฒนาท้องถิ่นของเทศบาลตำบลภูแล่นช้างกำหนดระเบียบ วิธีในการติดตามและประเมินผล ดังนี้

(๑) ระเบียบในการติดตามและประเมินผลแผนพัฒนา ระเบียบวิธีในการติดตามและประเมินผลมีองค์ประกอบใหญ่ ๆ ที่สำคัญ ๓ ประการ คือ

๑.๑) ผู้เข้าร่วมติดตามและประเมินผล

๑.๒) เครื่องมือ

๑.๓) กรรมวิธีหรือวิธีการต่าง ๆ

(๒) วิธีในการติดตามและประเมินผลแผนพัฒนา

๒.๑) การออกแบบการติดตามและประเมินผล การออกแบบเพื่อการติดตามและประเมินผลแผนพัฒนามีเป้าหมายเพื่อมุ่งตอบปัญหาการติดตามและประเมินผลได้อย่างตรงประเด็น อธิบายหรือควบคุมความผันแปรของโครงการเพื่อการพัฒนาท้องถิ่นที่จะเกิดขึ้นได้

๒.๒) การสำรวจ (survey) เป็นการรวบรวมข้อมูลจากบันทึกหรือทะเบียนที่ผู้รับผิดชอบโครงการจัดทำไว้แล้ว หรืออาจเป็นข้อมูลที่คณะกรรมการติดตามและประเมินผลต้องจดบันทึก (record) สังเกต (observe) หรือวัด (measurement) โดยคณะกรรมการติดตามและประเมินผลจะดำเนินการในพื้นที่จากผู้มีส่วนเกี่ยวข้อง เจ้าหน้าที่ บุคลากรของเทศบาลตำบลภูแล่นช้างเป็นข้อมูลที่มีอยู่ตามธรรมชาติ พฤติกรรม ความต้องการ ซึ่งศึกษาได้โดยวิธีการสังเกตและสามารถวัดได้

#### ๑.๕.๓) กำหนดเครื่องมือที่ใช้ในการติดตามและประเมินผล

คณะกรรมการติดตามและประเมินผลแผนพัฒนาท้องถิ่นของเทศบาลตำบลภูแล่นช้างกำหนดเครื่องมือที่ใช้ในการติดตามและประเมินผลดังนี้

(๑) การทดสอบและการวัด (Tests & Measurements) วิธีการนี้จะทำการทดสอบและวัดผลเพื่อคุ้ระดับการเปลี่ยนแปลง ซึ่งรวมถึงแบบทดสอบต่างๆ การประเมินการปฏิบัติงานและแนวทางการวัดจะใช้เครื่องมือใดในการทดสอบและการวัดนั้นเป็นไปตามความเหมาะสมของโครงการพัฒนาท้องถิ่น เป็นต้น

(๒) การสัมภาษณ์ (Interviews) อาจเป็นการสัมภาษณ์เดี่ยว หรือกลุ่มก็ได้ การสัมภาษณ์เป็นการยืนยันว่า ผู้มีส่วนเกี่ยวข้องผู้ได้รับผลกระทบมีความเกี่ยวข้องและได้รับผลกระทบในระดับใด โดยทั่วไป

การสัมภาษณ์ถูกแบ่งออกเป็น ๒ ประเภท คือ การสัมภาษณ์แบบเป็นทางการหรือกึ่งทางการ (formal or semi-formal interview) ซึ่งใช้แบบสัมภาษณ์แบบมีโครงสร้าง (structure interviews) ดำเนินการสัมภาษณ์ และการสัมภาษณ์แบบไม่เป็นทางการ (informal interview) ซึ่งคล้ายๆ กับการพูดสนทนาอย่างไม่มีพิธีรีตอง ไม่เคร่งครัดในขั้นตอน

(๓) การสังเกต (Observations) คณะกรรมการติดตามและประเมินผลแผนพัฒนาเทศบาลตำบลภูแล่นช้างใช้การสังเกตเพื่อเฝ้าดูว่ากำลังเกิดอะไรขึ้นกับการพัฒนาท้องถิ่นของเทศบาลตำบลภูแล่นช้างมีการบันทึกการสังเกต แนวทางในการสังเกต และกำหนดการดำเนินการสังเกต

๓.๑) การสังเกตแบบมีส่วนร่วม (Participant observation) เป็นวิธีการสังเกตที่คณะกรรมการติดตามและประเมินผลเข้าไปใช้ชีวิตร่วมกับประชาชนในหมู่บ้านหรือตัวบุคคล ชุมชน มีกิจกรรมร่วมกัน

๓.๒) การสังเกตแบบไม่มีส่วนร่วม (Non-participant observation) หรือการสังเกตโดยตรง (Direct observation) เป็นการสังเกต บันทึกลักษณะทางกายภาพ โครงสร้าง และความสัมพันธ์ของผู้มีส่วนได้เสียในเทศบาลตำบลภูแล่นช้าง

(๔) การสำรวจ (surveys) ในที่นี้หมายถึง การสำรวจเพื่อประเมินความคิดเห็นการรับรู้ทัศนคติ ความพึงพอใจ ความจำเป็น ความต้องการของประชาชนในเทศบาลตำบลภูแล่นช้างคณะกรรมการติดตามและประเมินผลแผนพัฒนาเทศบาลตำบลภูแล่นช้าง จะมีการบันทึกการสำรวจ และทิศทางการสำรวจไว้เป็นหลักฐาน

(๕) เอกสาร (Documents) การติดตามและประเมินผลยุทธศาสตร์และโครงการมีความจำเป็นอย่างยิ่งที่จะต้องใช้เอกสาร ซึ่งเป็นเอกสารที่เกี่ยวข้องกับยุทธศาสตร์การพัฒนา ปัญหาความต้องการของประชาชนในท้องถิ่น สาเหตุของปัญหา แนวทางการแก้ไขปัญหาหรือแนวทางการพัฒนา ตลอดจนเป้าประสงค์ ค่าเป้าหมาย กลยุทธ์ แผนงาน ผลผลิตหรือโครงการ วิสัยทัศน์ของเทศบาลตำบลภูแล่นช้าง

## ๑.๖ ประโยชน์ของการติดตามและประเมินผล

การติดตามและประเมินผลมีประโยชน์ที่สำคัญคือ การนำไปใช้แก้ไขปัญหาดังกล่าว ระหว่างดำเนินโครงการ รองลงมาคือนำไปใช้สำหรับวางแผนการจัดทำแผนพัฒนาท้องถิ่นในอนาคต ประโยชน์ต่าง ๆ แยกเป็นหัวข้อได้ ดังนี้

๑.๖.๑ ได้ทราบถึงสถานภาพและสถานการณ์ต่าง ๆ ของการจัดทำแผนพัฒนาท้องถิ่นและการดำเนินการตามโครงการ กิจกรรม งานต่าง ๆ ครุภัณฑ์ที่จัดทำบริการสาธารณะและจัดทำกิจกรรมสาธารณะซึ่งจะทำให้วิธีการปฏิบัติดำเนินการเป็นไปในแนวทางเดียวกัน

๑.๖.๒ ได้ทราบถึงข้อดี ข้อเสีย ข้อบกพร่องต่าง ๆ ตลอดจนปัจจัยที่ทำให้แผนพัฒนาท้องถิ่นและการดำเนินการตามโครงการพัฒนาท้องถิ่นที่มีปัญหาและไม่มีปัญหาให้สามารถแก้ไขได้ตรงเป้าหมายอย่างทันทั่วทั้งในปัจจุบันและอนาคต

๑.๖.๓ ช่วยให้การใช้ทรัพยากรต่าง ๆ เกิดความประหยัด คุ่มค่า ไม่เสียประโยชน์ ประหยัดเวลางบประมาณ และทรัพยากรในการดำเนินโครงการพัฒนาท้องถิ่น

๑.๖.๔ สามารถเก็บรวบรวม วิเคราะห์ข้อมูลต่าง ๆ ที่เกี่ยวกับรายละเอียด ความต้องการ สภาพปัญหาต่าง ๆ ที่จะนำไปจัดทำเป็นโครงการเพื่อพัฒนาท้องถิ่น ทำให้ได้รับความเชื่อถือและการยอมรับจากประชาชน ผู้มีส่วนได้เสีย หน่วยงานราชการ รัฐวิสาหกิจ องค์กรต่าง ๆ

๑.๖.๕ กระตุ้นให้ผู้ปฏิบัติงานและผู้เกี่ยวข้องกับการพัฒนาท้องถิ่น ที่ได้จัดทำโครงการและรับผิดชอบโครงการ มีความสำนึกต่อหน้าที่ความรับผิดชอบ กระตือรือร้นในการแก้ไข ตลอดจนปรับปรุงรายละเอียด เนื้อหา ข้อมูล ให้เป็นปัจจุบันเสมอ

๑.๖.๖ ทำให้ภารกิจต่าง ๆ ของบุคลากรในเทศบาลตำบลภูแล่นช้างแต่ละคน แต่ละสำนัก/กอง/ฝ่ายต่าง ๆ มีความสอดคล้องกัน ประสานการทำงานให้เป็นองค์รวมของหน่วยงาน ทำให้เป้าหมายการพัฒนาของเทศบาลตำบลภูแล่นช้างเกิดความสำเร็จตามเป้าหมายหลัก มีความสอดคล้องและเกิดประสิทธิภาพและประสิทธิผลและประชาชนพึงพอใจเมื่อได้รับการบริการจากเทศบาลตำบลภูแล่นช้าง

๑.๖.๗ เป็นเครื่องมือสำคัญในการตรวจสอบว่า “วิสัยทัศน์” ของเทศบาลตำบลภูแล่นช้างที่กำหนดไว้นั้นได้บรรลุผลตามเป้าหมายที่กำหนดไว้หรือไม่ หรือบรรลุผลตามเป้าหมายอย่างน้อยเพียงใด และมีความสอดคล้องกับการกำหนดประเด็นยุทธศาสตร์การพัฒนาท้องถิ่นอย่างไรในการขับเคลื่อนโครงการพัฒนาท้องถิ่นให้บรรลุผลสำเร็จ

๑.๖.๘ ทำให้เห็นภาพรวมในการพัฒนาท้องถิ่นที่สอดคล้อง เชื่อมโยงกับยุทธศาสตร์การพัฒนาประเทศ ประกอบด้วย ยุทธศาสตร์ชาติ ๒๐ ปี แผนพัฒนาเศรษฐกิจและสังคมแห่งชาติ Sustainable Development Goals: SDGs (การพัฒนาที่ยั่งยืน) ยุทธศาสตร์หรือแผนพัฒนาจังหวัด และยุทธศาสตร์การพัฒนาขององค์กรปกครองส่วนท้องถิ่นในเขตจังหวัดที่องค์การบริหารส่วนจังหวัดจัดทำขึ้น

## ส่วนที่ ๒

### การติดตามและประเมินผล

## ส่วนที่ ๒ การติดตามและประเมินผล

### ๑. แนวทางการติดตามและประเมินผล ปีงบประมาณ พ.ศ. ๒๕๖๘

#### ๑.๑ การติดตามและประเมินผลยุทธศาสตร์

การติดตามและประเมินผลยุทธศาสตร์เพื่อความสอดคล้องแผนพัฒนาท้องถิ่น (พ.ศ. ๒๕๖๖-๒๕๗๐) การให้คะแนนของคณะกรรมการติดตามและประเมินผลแผนพัฒนาท้องถิ่นเพื่อตรวจสอบความสอดคล้องของแผนพัฒนาท้องถิ่นกับการนำไปจัดทำงบประมาณรายจ่ายประจำปีงบประมาณ พ.ศ. ๒๕๖๘ (ที่ปรากฏในเทศบัญญัติงบประมาณรายจ่ายประจำปี)

เทศบาลตำบลภูแล่นช้างอำเภอนาคู อำเภอนาคู จังหวัดกาฬสินธุ์ ได้ประกาศผลการประเมินฯ เมื่อวันที่ ๖ ธันวาคม พ.ศ. ๒๕๖๘ ซึ่งเป็นส่วนหนึ่งของการติดตามและประเมินผลแผนพัฒนาท้องถิ่น โดยดำเนินการให้แล้วเสร็จภายในเก้าสิบวันหรือภายในเดือนธันวาคมแล้วแต่กรณี นับแต่วันที่ประกาศใช้งบประมาณรายจ่ายประจำปี พ.ศ. ๒๕๖๘ (เมื่อวันที่ ๑ กันยายน พ.ศ. ๒๕๖๗) คณะกรรมการติดตามและประเมินผลแผนพัฒนาเทศบาลตำบลภูแล่นช้างได้ประเมินผลแผนพัฒนาท้องถิ่น (พ.ศ. ๒๕๖๖-๒๕๗๐) ประจำปีงบประมาณ พ.ศ. ๒๕๖๘ ในประเด็นยุทธศาสตร์การพัฒนาท้องถิ่น จำนวน ๗ ยุทธศาสตร์ ดังนี้

#### ๑. ยุทธศาสตร์การพัฒนาด้านโครงสร้างพื้นฐาน

จำนวนโครงการที่ปรากฏในแผนพัฒนาท้องถิ่น (พ.ศ. ๒๕๖๖ - ๒๕๗๐) ประจำปีงบประมาณ พ.ศ. ๒๕๖๘ มีจำนวน ๒๔๓ โครงการ จำนวนเงินงบประมาณ ๑๑๕,๔๓๔,๐๐๐ บาท มีการนำไปจัดทำงบประมาณรายจ่าย ประจำปีงบประมาณ พ.ศ. ๒๕๖๘ (รวมถึงการใช้จ่ายเงินสะสมและเงินอุดหนุนเฉพาะกิจจำนวน ๒๑ โครงการ) จำนวน ๒๗ โครงการ จำนวนเงินงบประมาณ ๓,๗๙๗,๔๙๔.๖๗ บาท มีการนำไปดำเนินการจริงจำนวน ๒๕ โครงการ จำนวนเงินงบประมาณ ๓,๖๘๖,๔๙๔.๖๗ บาท โอนลดไปดำเนินการโครงการอื่น ๒ โครงการ จำนวนเงินงบประมาณ ๑๑๑,๐๐๐บาท

๒. ยุทธศาสตร์การพัฒนาด้านการพัฒนาเมืองน่าอยู่ ทรัพยากรธรรมชาติและสิ่งแวดล้อม  
การพัฒนาด้านการพัฒนาเมืองน่าอยู่ ทรัพยากรธรรมชาติและสิ่งแวดล้อมไม่มีโครงการดำเนินการ

#### ๓. ยุทธศาสตร์การพัฒนาด้านเศรษฐกิจและสังคม

จำนวนโครงการที่ปรากฏในแผนพัฒนาท้องถิ่น (พ.ศ. ๒๕๖๖-๒๕๗๐) ประจำปีงบประมาณ พ.ศ. ๒๕๖๘ มีจำนวน ๑๑๕ โครงการ จำนวนเงินงบประมาณ ๑,๖๕๐,๐๐๐ บาท มีการนำไปจัดทำงบประมาณรายจ่าย ประจำปีงบประมาณ พ.ศ. ๒๕๖๘ จำนวน ๒๙ โครงการ จำนวนเงินงบประมาณ ๕,๔๒๔,๓๐๐ บาท มีการนำไปดำเนินการจริงจำนวน ๒๖ โครงการ จำนวนเงินงบประมาณ ๕,๑๘๒,๑๘๕ บาท

#### ๔. ยุทธศาสตร์การพัฒนาด้านสาธารณสุข

จำนวนโครงการที่ปรากฏในแผนพัฒนาท้องถิ่น (พ.ศ. ๒๕๖๖ - ๒๕๗๐) ประจำปีงบประมาณ พ.ศ. ๒๕๖๘ มีจำนวน ๒๗ โครงการ จำนวนเงินงบประมาณ ๗๕,๐๐๐ บาท มีการนำไปจัดทำงบประมาณรายจ่ายประจำปีงบประมาณ พ.ศ. ๒๕๖๘ จำนวน ๗ โครงการ ดำเนินการ ๔ โครงการ จำนวนเงินงบประมาณ ๒๘๘,๐๐๐ บาท ไม่ได้ดำเนินการ ๓ โครงการ จำนวนเงินงบประมาณ ๔๕,๐๐๐ บาท

#### ๕. ยุทธศาสตร์การพัฒนาด้านการศึกษา ศาสนา วัฒนธรรม และภูมิปัญญาท้องถิ่น

จำนวนโครงการที่ปรากฏในแผนพัฒนาท้องถิ่น (พ.ศ. ๒๕๖๖ - ๒๕๗๐) ประจำปีงบประมาณ พ.ศ. ๒๕๖๘ มีจำนวน ๔๒ โครงการ จำนวนเงินงบประมาณ ๒,๕๓๕,๐๐๐ บาท มีการนำไปจัดทำงบประมาณรายจ่าย

ประจำปีงบประมาณ พ.ศ. ๒๕๖๘ จำนวน ๒๓ โครงการ ดำเนินการ ๒๐ โครงการ จำนวนเงินงบประมาณ ๒,๕๓๑,๐๖๓.๖๙ บาท โอนลดไปดำเนินการโครงการอื่น ๓ โครงการ จำนวนเงินงบประมาณ ๑๘๘,๐๐๐ บาท

#### ๖. ยุทธศาสตร์การพัฒนาด้านการเมืองการบริหาร

จำนวนโครงการที่ปรากฏในแผนพัฒนาท้องถิ่น (พ.ศ. ๒๕๖๖ - ๒๕๗๐) ประจำปีงบประมาณ พ.ศ. ๒๕๖๘ มีจำนวน ๒๑ โครงการ จำนวนเงินงบประมาณ ๓,๑๐๒,๐๐๐ บาท มีการนำไปจัดหางบประมาณรายจ่าย ประจำปีงบประมาณ พ.ศ. ๒๕๖๘ จำนวน ๙ โครงการ ดำเนินการ ๕ โครงการ จำนวนเงินงบประมาณ ๔๐๖,๓๖๑ บาท ไม่ได้ดำเนินการ ๔ โครงการ จำนวนเงินงบประมาณ ๑๓๐,๐๐๐ บาท

#### ๗. ยุทธศาสตร์การพัฒนาด้านสวัสดิการสังคม

จำนวนโครงการที่ปรากฏในแผนพัฒนาท้องถิ่น (พ.ศ. ๒๕๖๖ - ๒๕๗๐) ประจำปีงบประมาณ พ.ศ. ๒๕๖๘ มีจำนวน ๒๔ โครงการ จำนวนเงินงบประมาณ ๒๔๐,๐๐๐ บาท มีการนำไปจัดหางบประมาณรายจ่าย ประจำปีงบประมาณ พ.ศ. ๒๕๖๘ จำนวน ๓ โครงการ จำนวนเงินงบประมาณ ๘,๔๐๖,๒๐๐ บาท

ผลการประเมินการให้คะแนนการติดตามและประเมินผลยุทธศาสตร์เพื่อความสอดคล้องแผนพัฒนาท้องถิ่น (พ.ศ. ๒๕๖๖ - ๒๕๗๐) ประจำปีงบประมาณ พ.ศ. ๒๕๖๘ ผลเป็นดังนี้

ลำดับ	ประเด็นการพิจารณา	คะแนนเต็ม	คะแนนที่ได้
๑	ข้อมูลสภาพทั่วไปและข้อมูลพื้นฐานขององค์กรปกครองส่วนท้องถิ่น	๒๐	๑๙.๖๔
๒	การวิเคราะห์สถานการณ์และศักยภาพ	๒๐	๑๗.๙๑
๓	ยุทธศาสตร์ ประกอบด้วย	๖๐	๕๒.๔๕
	๓.๑ ยุทธศาสตร์ชาติ ๒๐ ปี (พ.ศ. ๒๕๖๑-๒๕๘๐)	(๕)	(๔.๙๑)
	๓.๒ แผนพัฒนาเศรษฐกิจและสังคมแห่งชาติ	(๕)	(๔.๖๔)
	๓.๓ เป้าหมายการพัฒนาที่ยั่งยืน(Sustainable Development Goals: SDGs)	(๕)	(๔.๒๗)
	๓.๔ ยุทธศาสตร์จังหวัด	(๕)	(๔.๒๗)
	๓.๕ ยุทธศาสตร์การพัฒนาขององค์กรปกครองส่วนท้องถิ่นในเขตจังหวัด	(๕)	(๔.๐๙)
	๓.๖ ยุทธศาสตร์ขององค์กรปกครองส่วนท้องถิ่น	(๕)	(๔.๘๒)
	๓.๗ วิสัยทัศน์	(๕)	(๔.๐๐)
	๓.๘ กลยุทธ์	(๕)	(๔.๐๙)
	๓.๙ เป้าประสงค์ของแต่ละประเด็นกลยุทธ์	(๕)	(๔.๑๘)
	๓.๑๐ จุดยืนทางยุทธศาสตร์ (Positioning)	(๕)	(๔.๒๗)
	๓.๑๑ แผนงาน	(๕)	(๔.๙๑)
	๓.๑๒ ความเชื่อมโยงของยุทธศาสตร์ในภาพรวม	(๕)	(๔.๐๐)
<b>รวมคะแนน</b>		<b>๑๐๐</b>	<b>๙๐.๐๐</b>

คะแนนการติดตามและประเมินผลยุทธศาสตร์เพื่อความสอดคล้องแผนพัฒนาท้องถิ่นจากคะแนนเต็ม ๑๐๐ คะแนน เกณฑ์ที่ควรได้เพื่อให้เกิดความสอดคล้องและขับเคลื่อนการพัฒนาท้องถิ่นขององค์กรปกครองส่วนท้องถิ่น ไม่น้อยกว่าร้อยละ ๘๐ (๘๐ คะแนน) ผลปรากฏว่าเทศบาลตำบลภูแล่นช้าง ได้คะแนนร้อยละ ๙๐.๐๐ เป็นไปตามเกณฑ์ที่กำหนดไว้

## ๑.๒ การติดตามและประเมินผลโครงการ

การติดตามและประเมินผลโครงการเพื่อความสอดคล้องแผนพัฒนาท้องถิ่น (พ.ศ. ๒๕๖๖ – ๒๕๗๐) การให้คะแนนของคณะกรรมการติดตามและประเมินผลแผนพัฒนาท้องถิ่นเพื่อตรวจสอบความสอดคล้องของแผนพัฒนาท้องถิ่นกับการนำไปจัดทำงบประมาณรายจ่ายประจำปีงบประมาณ พ.ศ. ๒๕๖๘ (ที่ปรากฏในเทศบัญญัติงบประมาณรายจ่ายประจำปี) ของคณะกรรมการติดตามและประเมินผลแผนเทศบาลตำบลภูแล่นช้าง อำเภอนาคู จังหวัดกาฬสินธุ์ ในประเด็นโครงการพัฒนาท้องถิ่น เป็นดังนี้

ลำดับ	ยุทธศาสตร์	จำนวนโครงการ
๑	ยุทธศาสตร์ที่ ๑ การพัฒนาด้านโครงสร้างพื้นฐาน งบประมาณ ๓,๙๐๘,๔๙๔.๖๗ บาท	๒๗
๒	ยุทธศาสตร์ที่ ๒ การพัฒนาด้านการพัฒนาเมืองน่าอยู่ ทรัพยากรธรรมชาติและสิ่งแวดล้อม	-
๓	ยุทธศาสตร์ที่ ๓ การพัฒนาด้านเศรษฐกิจและสังคม งบประมาณ ๑๗๖,๖๐๐ บาท	๓
๔	ยุทธศาสตร์ที่ ๔ การพัฒนาด้านสาธารณสุข งบประมาณ ๓๓๓,๐๐๐ บาท	๗
๕	ยุทธศาสตร์ที่ ๕ การพัฒนาด้านการศึกษา ศาสนา วัฒนธรรม และภูมิปัญญาท้องถิ่น งบประมาณ ๒,๗๑๙,๐๖๓ บาท	๒๓
๖	ยุทธศาสตร์ที่ ๖ การพัฒนาด้านการเมืองการบริหาร งบประมาณ ๕๓๖,๓๖๑ บาท	๙
๗	ยุทธศาสตร์ที่ ๗ การพัฒนาด้านสวัสดิการสังคม งบประมาณ ๘,๔๐๖,๒๐๐ บาท	๓
รวมทั้งสิ้น		๗๒

ผลการประเมินการให้คะแนนการติดตามและประเมินโครงการเพื่อความสอดคล้องแผนพัฒนาท้องถิ่น (พ.ศ. ๒๕๖๖ – ๒๕๗๐) ประจำปีงบประมาณ พ.ศ. ๒๕๖๘ ผลเป็นดังนี้

ลำดับ	ประเด็นการพิจารณา	คะแนนเต็ม	คะแนนที่ได้
๑	การสรุปสถานการณ์การพัฒนา	๑๐	๘.๘๒
๒	การประเมินผลการนำแผนพัฒนาท้องถิ่นไปปฏิบัติในเชิงปริมาณ	๑๐	๘.๒๗
๓	การประเมินผลการนำแผนพัฒนาท้องถิ่นไปปฏิบัติในเชิงคุณภาพ	๑๐	๘.๙๑
๔	ยุทธศาสตร์ กลยุทธ์ แผนงานการพัฒนา	๕	๔.๘๒
๕	โครงการพัฒนาตามแผนพัฒนาท้องถิ่น ประกอบด้วย	๓๐	๒๖.๗๓
	๕.๑ ความชัดเจนของชื่อโครงการ	(๕)	๔.๘๒
	๕.๒ กำหนดวัตถุประสงค์สอดคล้องกับโครงการ	(๕)	๔.๑๘
	๕.๓ เป้าหมาย (ผลผลิตของโครงการ) มีความชัดเจนนำไปสู่การตั้งงบประมาณได้ถูกต้อง	(๕)	๔.๐๙
	๕.๔ มีการประมาณการราคาถูกต้องตามหลักวิธีการงบประมาณ	(๕)	๔.๘๒
๕.๕ มีการกำหนดตัวชี้วัด (KPI) และสอดคล้องกับวัตถุประสงค์และผลที่คาดว่าจะได้รับ	(๕)	๔.๗๓	

๕๖	ผลที่คาดว่าจะได้รับสอดคล้องกับโครงการและวัตถุประสงค์ที่กำหนดไว้	(๕)	๔.๐๙
----	-----------------------------------------------------------------	-----	------

ลำดับ	ประเด็นการพิจารณา	คะแนนเต็ม	คะแนนที่ได้
๖	โครงการพัฒนาที่นำไปจัดทำงบประมาณรายจ่ายประจำปี	(๓๕)	๓๐.๑๘
๖.๑	โครงการพัฒนาท้องถิ่นที่นำไปจัดทำงบประมาณรายจ่ายประจำปีในภาพรวม	(๕)	๔.๙๑
๖.๒	โครงการพัฒนาท้องถิ่นที่นำไปจัดทำงบประมาณรายจ่ายแก้ไขปัญหาความยากจน	(๕)	๔.๐๙
๖.๓	โครงการพัฒนาท้องถิ่นที่นำไปจัดทำงบประมาณรายจ่ายด้านการบริหารจัดการอนุรักษ์ทรัพยากรธรรมชาติ สิ่งแวดล้อม	(๕)	๔.๐๐
๖.๔	โครงการพัฒนาท้องถิ่นที่นำไปจัดทำงบประมาณรายจ่ายเกี่ยวกับสุขภาพ	(๕)	๔.๐๐
๖.๕	โครงการพัฒนาท้องถิ่นที่นำไปจัดทำงบประมาณรายจ่ายเกี่ยวกับด้านการศึกษา ศิลปะ ศาสนา วัฒนธรรม จารีตประเพณี และภูมิปัญญาท้องถิ่น	(๕)	๔.๗๓
๖.๖	โครงการพัฒนาท้องถิ่นที่นำไปจัดทำงบประมาณรายจ่ายเกี่ยวกับด้านโครงสร้างพื้นฐาน	(๕)	๔.๔๕
๖.๗	โครงการพัฒนาท้องถิ่นที่นำไปจัดทำงบประมาณรายจ่ายเกี่ยวกับด้านการบริหารจัดการน้ำ	(๕)	๔.๐๐
<b>รวมคะแนน</b>		<b>๑๐๐</b>	<b>๘๗.๓๓</b>

คะแนนการติดตามและประเมินผลโครงการเพื่อความสอดคล้องแผนพัฒนาท้องถิ่นจากคะแนนเต็ม ๑๐๐ คะแนน เกณฑ์ที่ควรได้เพื่อให้เกิดความสอดคล้องและขับเคลื่อนการพัฒนาท้องถิ่นขององค์กรปกครองส่วนท้องถิ่น ไม่ควรน้อยกว่าร้อยละ ๘๐ (๘๐ คะแนน) ผลปรากฏว่าเทศบาลตำบลภูแล่นช้างได้คะแนนร้อยละ ๘๗.๓๓ เป็นไปตามเกณฑ์ที่กำหนดไว้

### ๑.๓ กรอบและแนวทางในการติดตามและประเมินผล

๒.๓.๑ กรอบการดำเนินงานภาพรวมคณะกรรมการติดตามและประเมินผลแผนพัฒนาท้องถิ่น (พ.ศ. ๒๕๖๖ - ๒๕๗๐) ประจำปีงบประมาณ พ.ศ. ๒๕๖๘ ของเทศบาลตำบลภูแล่นช้างกำหนดกรอบการดำเนินงานในภาพรวม ดังนี้

ลำดับ	กรอบการดำเนินงาน	วัน/เดือน/ปี
๑	ประชุมเพื่อกำหนดกรอบแนวทาง และวิธีการติดตามและประเมินผลแผนพัฒนาท้องถิ่น โดยการกำหนดกรอบ แนวทาง วิธีการและห้วงเวลาให้เหมาะสมกับของเทศบาลตำบลภูแล่นช้าง	๒๐ ตุลาคม ๒๕๖๘
๒	ดำเนินการติดตามและประเมินพัฒนาท้องถิ่นตามกรอบแนวทาง วิธีการและห้วงเวลาที่กำหนด โดยสามารถติดตามและประเมินผลได้ตลอดระยะเวลา	ทุกไตรมาส
๓	รายงานผลและเสนอความเห็นซึ่งได้จากการติดตามและประเมินผลแผนพัฒนาท้องถิ่นต่อนายกเทศบาลตำบลภูแล่นช้างเพื่อดำเนินการต่อไป	ภายในวันที่ ธันวาคม ๒๕๖๘

ลำดับ	กรอบการดำเนินงาน	วัน/เดือน/ปี
๔	ดำเนินการให้เสร็จสิ้นทุกกระบวนการ ทุกขั้นตอนของการรายงานผลการติดตามและประเมินผลแผนพัฒนาท้องถิ่นของเทศบาลตำบลภูแล่นช้าง ประจำปีงบประมาณ พ.ศ. ๒๕๖๘	ภายในเดือนธันวาคม ๒๕๖๘
๕	แจ้งรายงานผลการติดตามและประเมินผลแผนพัฒนาท้องถิ่นของเทศบาลตำบลภูแล่นช้าง ประจำปีงบประมาณ พ.ศ. ๒๕๖๘ ให้หน่วยงานที่เกี่ยวข้องหรือดำเนินการตามพระราชบัญญัติข้อมูลข่าวสารของราชการ พ.ศ. ๒๕๔๐ รวมทั้งแจ้งสำนัก กอง ฝ่ายต่าง ๆ ในเทศบาลตำบลภูแล่นช้างเพื่อทราบและดำเนินการตามความเหมาะสมต่อไป	ภายในเดือนธันวาคม ๒๕๖๘ - มกราคม ๒๕๖๙

ทั้งนี้ กรอบการดำเนินงานภาพรวมคณะกรรมการติดตามและประเมินผลแผนพัฒนาท้องถิ่นของเทศบาลตำบลภูแล่นช้างอาจมีการเปลี่ยนแปลงได้ตามความเหมาะสม และสถานการณ์ภายในของเทศบาลตำบลภูแล่นช้าง โดยเฉพาะการประชุมสภาเทศบาลตำบลภูแล่นช้างซึ่งอาจไม่สอดคล้องกับช่วงเวลาที่กำหนดขึ้น และหรือภารกิจที่เพิ่มมากขึ้นของเทศบาลตำบลภูแล่นช้างก็อาจทำให้ต้องมีการเปลี่ยนแปลงกรอบการดำเนินงานในภาพรวมดังกล่าว

#### ๑.๔ กำหนดเครื่องมือที่ใช้ในการติดตามและประเมินผล

คณะกรรมการติดตามและประเมินผลแผนพัฒนาท้องถิ่นของเทศบาลตำบลภูแล่นช้างกำหนดเครื่องมือที่ใช้ในการติดตามและประเมินผลดังนี้

๒.๔.๑ การทดสอบและการวัด (Tests & Measurements) วิธีการนี้จะทำการทดสอบและวัดผลเพื่อดูระดับการเปลี่ยนแปลง ซึ่งรวมถึงแบบทดสอบต่าง ๆ การประเมินการปฏิบัติงาน และแนวทางการวัด จะใช้เครื่องมือใดในการทดสอบและการวัด

๒.๔.๒ การสัมภาษณ์ (Interviews) อาจเป็นการสัมภาษณ์เดี่ยวหรือกลุ่มก็ได้ การสัมภาษณ์เป็นการยืนยันว่า ผู้มีส่วนเกี่ยวข้อง ประชาชนในเขตเทศบาลตำบลภูแล่นช้างผู้ได้รับผลกระทบมีความเกี่ยวข้อง ผู้มีส่วนได้เสียและได้รับผลกระทบในระดับใด โดยการสัมภาษณ์ถูกแบ่งออกเป็น ๒ ประเภท คือ การสัมภาษณ์แบบเป็นทางการหรือกึ่งทางการ (formal or semi-formal interview) ซึ่งใช้แบบสัมภาษณ์แบบมีโครงสร้าง (structure interviews) ดำเนินการสัมภาษณ์และการสัมภาษณ์แบบไม่เป็นทางการ (informal interview) ซึ่งคล้าย ๆ กับการพูดสนทนาอย่างไม่เป็นพิธีรีตอง ไม่เคร่งครัดในขั้นตอน

๒.๔.๓ การสังเกต (Observations) คณะกรรมการติดตามและประเมินผลแผนพัฒนาท้องถิ่นของเทศบาลตำบลภูแล่นช้างใช้การสังเกตเพื่อเฝ้าดูว่ากำลังเกิดอะไรขึ้นกับการพัฒนาท้องถิ่นของของเทศบาลตำบลภูแล่นช้าง มีการบันทึกการสังเกต แนวทางในการสังเกต และกำหนดการดำเนินการสังเกต

(๑) การสังเกตแบบมีส่วนร่วม (Participant observation) เป็นวิธีการสังเกตที่คณะกรรมการติดตามและประเมินผลแผนพัฒนาท้องถิ่นของเทศบาลตำบลภูแล่นช้างเข้าไปใช้ชีวิตร่วมกับบุคคล ชุมชน มีกิจกรรมร่วมกัน

(๒) การสังเกตแบบไม่มีส่วนร่วม (Non-participant observation) หรือการสังเกตโดยตรง (Direct observation) เป็นการสังเกต บันทึกลักษณะทางกายภาพ โครงสร้าง และความสัมพันธ์ของผู้มีส่วนได้เสีย ประชาชนในเขตเทศบาลตำบลภูแล่นช้าง

๒.๔.๔ การสำรวจ (surveys) สำหรับเทศบาลตำบลภูแล่นช้างหมายถึง การสำรวจเพื่อประเมินความคิดเห็น การรับรู้ ความพึงพอใจ ความจำเป็น ความต้องการของประชาชนในเขตเทศบาลตำบลภูแล่นช้างคณะกรรมการติดตามและประเมินผลแผนพัฒนาท้องถิ่นของเทศบาลตำบลภูแล่นช้างจะมีการบันทึกการสำรวจ และทิศทางการสำรวจไว้เป็นหลักฐาน

๒.๔.๕ เอกสาร (Documents) การติดตามและประเมินผลแผนพัฒนาท้องถิ่นมีความจำเป็นอย่างยิ่งที่จะต้องใช้เอกสาร ซึ่งเป็นเอกสารที่เกี่ยวข้องกับแผนพัฒนาท้องถิ่น (พ.ศ. ๒๕๖๖ - ๒๕๗๐) ประจำปีงบประมาณ พ.ศ. ๒๕๖๘ เทศบัญญัติงบประมาณรายจ่าย ประจำปีงบประมาณ พ.ศ. ๒๕๖๘ การใช้จ่ายเงินสะสมและการใช้เงินอุดหนุนเฉพาะกิจ ประจำปีงบประมาณ พ.ศ. ๒๕๖๘ ปัญหาความต้องการของประชาชนในท้องถิ่น สาเหตุของปัญหา แนวทางการแก้ไขปัญหาหรือแนวทางการพัฒนาท้องถิ่น ตลอดจนวิสัยทัศน์ ประเด็นยุทธศาสตร์เป้าหมายสังคมตัวชี้วัดค่าเป้าหมายและกลยุทธ์ที่สอดคล้องกับแผนพัฒนาจังหวัดยุทธศาสตร์การพัฒนาขององค์กรปกครองส่วนท้องถิ่นในเขตจังหวัดแผนงาน โครงการที่ได้กำหนดไว้ของเทศบาลตำบลภูแล่นช้าง

#### ๑.๕ แบบสำหรับการติดตามและประเมินผล

แบบหรือตารางสำหรับการใช้ในการติดตามและประเมินผลแผนพัฒนาท้องถิ่นซึ่งปรากฏในส่วนต่าง ๆ นั้น แบ่งการจำแนกการใช้แบบหรือตารางสำหรับการติดตามและประเมินผลแผนพัฒนาท้องถิ่นของเทศบาลตำบลภูแล่นช้าง(พ.ศ. ๒๕๖๖ - ๒๕๗๐) ประจำปีงบประมาณ พ.ศ. ๒๕๖๘ และงบประมาณรายจ่าย ประจำปีงบประมาณ พ.ศ. ๒๕๖๘ ดังนี้

๑. แบบที่ใช้ในการลงรายการต่าง ๆ เพื่อให้เกิดความชัดเจน ครอบคลุมเนื้อหาและการตรวจได้อย่างง่ายรวมถึงตารางต่าง ๆ ที่กำหนดขึ้นด้วย สำหรับแบบที่ใช้จัดทำเป็นตารางเพื่อแสดงผลต่าง ๆ นั้น

๒. แบบตรวจสอบเบื้องต้นแผนพัฒนาท้องถิ่นของเทศบาลตำบลภูแล่นช้าง

๓. แบบสอบถามความคิดเห็นต่อการให้บริการของเทศบาลตำบลภูแล่นช้าง

๔. แบบสอบถามความคิดเห็นเป็นรายโครงการ กิจกรรม งาน และครุภัณฑ์บริการสาธารณะของเทศบาลตำบลภูแล่นช้าง

๕. แบบติดตามและประเมินผลแผนพัฒนาท้องถิ่น สำหรับสำนัก/กอง/ฝ่ายต่าง ๆ ลงข้อมูลเพื่อนำมาดำเนินการติดตามและประเมินผลแผนพัฒนาท้องถิ่น ตามแผนพัฒนาท้องถิ่น (พ.ศ. ๒๕๖๖ - ๒๕๗๐) ประจำปีงบประมาณ พ.ศ. ๒๕๖๘ และงบประมาณรายจ่าย ประจำปีงบประมาณ พ.ศ. ๒๕๖๘

## ส่วนที่ ๓

### ผลการวิเคราะห์การติดตามและประเมินผล

ส่วนที่ ๓

ผลการวิเคราะห์การติดตามและประเมินผล

๑. ผลการพิจารณาการติดตามและประเมินผลยุทธศาสตร์สรุปคะแนนประเมินผลยุทธศาสตร์เพื่อความสอดคล้องแผนพัฒนาท้องถิ่น (พ.ศ. ๒๕๖๖-๒๕๗๐) ประจำปีงบประมาณ พ.ศ. ๒๕๖๘

๑.๑ สรุปคะแนนประเมินยุทธศาสตร์ ผลการให้คะแนนยุทธศาสตร์ของเทศบาลตำบลภูแล่นช้าง อำเภอนาคู จังหวัดกาฬสินธุ์ เป็นดังนี้

จากรายงานผลการติดตามและประเมินผลแผนพัฒนาท้องถิ่นเทศบาลตำบลภูแล่นช้าง (พ.ศ. ๒๕๖๖-๒๕๗๐) ประจำปีงบประมาณ พ.ศ. ๒๕๖๘ ของคณะกรรมการติดตามและประเมินผลแผนพัฒนาท้องถิ่นเทศบาลตำบลภูแล่นช้าง ในประเด็นยุทธศาสตร์การพัฒนาท้องถิ่น เป็นดังนี้

๑.๑.๑ จำนวนยุทธศาสตร์ ๗ ยุทธศาสตร์

ประกอบด้วย

ยุทธศาสตร์ที่ ๑ การพัฒนาด้านโครงสร้างพื้นฐาน

ยุทธศาสตร์ที่ ๒ การพัฒนาด้านการพัฒนาเมืองน่าอยู่ ทรัพยากรธรรมชาติและสิ่งแวดล้อม

ยุทธศาสตร์ที่ ๓ การพัฒนาด้านเศรษฐกิจและสังคม

ยุทธศาสตร์ที่ ๔ การพัฒนาด้านสาธารณสุข

ยุทธศาสตร์ที่ ๕ การพัฒนาด้านการศึกษา ศาสนา วัฒนธรรม และภูมิปัญญาท้องถิ่น

ยุทธศาสตร์ที่ ๖ การพัฒนาด้านการเมืองการบริหาร

ยุทธศาสตร์ที่ ๗ การพัฒนาด้านสวัสดิการสังคมสงเคราะห์

ลำดับ	ประเด็นการพิจารณา	คะแนนเต็ม	คะแนนที่ได้
๑	ข้อมูลสภาพทั่วไปและข้อมูลพื้นฐานขององค์กรปกครองส่วนท้องถิ่น	๒๐	๑๙.๖๔
๒	การวิเคราะห์สถานการณ์และศักยภาพ	๒๐	๑๗.๙๑
๓	ยุทธศาสตร์ ประกอบด้วย	๖๐	๕๒.๔๕
	๓.๑ ยุทธศาสตร์ชาติ ๒๐ ปี (พ.ศ. ๒๕๖๑ - ๒๕๘๐)	(๕)	(๔.๙๑)
	๓.๒ แผนพัฒนาเศรษฐกิจและสังคมแห่งชาติ	(๕)	(๔.๖๔)
	๓.๓ เป้าหมายการพัฒนาที่ยั่งยืน(Sustainable Development Goals: SDGs)	(๕)	(๔.๒๗)
	๓.๔ ยุทธศาสตร์จังหวัด	(๕)	(๔.๒๗)
	๓.๕ ยุทธศาสตร์การพัฒนาขององค์กรปกครองส่วนท้องถิ่นในเขตจังหวัด	(๕)	(๔.๐๙)
	๓.๖ ยุทธศาสตร์ขององค์กรปกครองส่วนท้องถิ่น	(๕)	(๔.๘๒)
	๓.๗ วิสัยทัศน์	(๕)	(๔.๐๐)
	๓.๘ กลยุทธ์	(๕)	(๔.๐๙)
	๓.๙ เป้าประสงค์ของแต่ละประเด็นกลยุทธ์	(๕)	(๔.๑๘)
	๓.๑๐ จุดยืนทางยุทธศาสตร์ (Positioning)	(๕)	(๔.๒๗)
	๓.๑๑ แผนงาน	(๕)	(๔.๙๑)
๓.๑๒ ความเชื่อมโยงของยุทธศาสตร์ในภาพรวม	(๕)	(๔.๐๐)	
<b>รวมคะแนน</b>		<b>๑๐๐</b>	<b>๙๐.๐๐</b>

คะแนนการติดตามและประเมินผลยุทธศาสตร์เพื่อความสอดคล้องแผนพัฒนาท้องถิ่นจากคะแนนเต็ม ๑๐๐ คะแนน เกณฑ์ที่ควรได้เพื่อให้เกิดความสอดคล้องและขับเคลื่อนการพัฒนาท้องถิ่นขององค์กรปกครองส่วนท้องถิ่น ไม่ควรน้อยกว่าร้อยละ ๘๐ (๘๐ คะแนน) ผลปรากฏว่าเทศบาลตำบลภูแล่นช้างได้คะแนนร้อยละ ๙๐.๐๐ เป็นไปตามเกณฑ์ที่กำหนดไว้

### ๑.๒ ข้อมูลสภาพทั่วไปและข้อมูลพื้นฐาน

หนังสือกระทรวงมหาดไทย ด่วนที่สุด ที่ มท ๐๘๑๐.๓/ว ๗๔๖๗ ลงวันที่ ๑๔ ธันวาคม ๒๕๖๓ เรื่อง ชักซ้อมแนวทางการทบทวนแผนพัฒนาท้องถิ่น (พ.ศ. ๒๕๖๖-๒๕๗๐) ขององค์กรปกครองส่วนท้องถิ่นที่กำหนดเค้าโครงแผนพัฒนาท้องถิ่น (พ.ศ. ๒๕๖๖-๒๕๗๐) ในส่วนที่ ๑ สภาพทั่วไปและข้อมูลพื้นฐาน ประกอบด้วย

๑.๒.๑ ด้านกายภาพ (๑) ข้อมูลเกี่ยวกับด้านกายภาพ เช่น ที่ตั้งของหมู่บ้าน/ชุมชน/ตำบล ลักษณะลักษณะภูมิประเทศ ลักษณะภูมิอากาศ ลักษณะของดิน ลักษณะของแหล่งน้ำ ลักษณะของไม้/ป่าไม้ ฯลฯ

๑.๒.๒ ด้านการเมือง/การปกครอง

ได้แก่ ๑) เขตการปกครอง ๒) การเลือกตั้ง ๓) อื่น ๆ (ถ้ามี)

๑.๒.๓ ประชากร

ได้แก่ ๑) ข้อมูลเกี่ยวกับจำนวนประชากร(ข้อมูลเปรียบเทียบย้อนหลัง ๓-๕ ปี และการคาดการณ์ในอนาคต ๒) ช่วงอายุและจำนวนประชากร ๓) อื่น ๆ (ถ้ามี)

๑.๒.๔ สภาพทางสังคม

ได้แก่ ๑) การศึกษา ๒) สาธารณสุข ๓) อาชญากรรม ๔) ยาเสพติด ๕) การสังคมสงเคราะห์ ๖) อื่น ๆ (ถ้ามี)

๑.๒.๕ ระบบบริการพื้นฐาน

ได้แก่ ๑) การคมนาคมขนส่ง (ทางบก, ทางน้ำ, ทางราง ฯลฯ ๒) การไฟฟ้า ๓) การประปา ๔) โทรศัพท์ ๕) ไปรษณีย์หรือการสื่อสารหรือการขนส่งและวัสดุ ครุภัณฑ์ ๖) อื่น ๆ (ถ้ามี)

๑.๒.๖ ระบบเศรษฐกิจ

ได้แก่ ๑) การเกษตร ๒) การประมง ๓) การปศุสัตว์ ๔) การบริการ ๕) การท่องเที่ยว ๖) อุตสาหกรรม ๗) การพาณิชย์และกลุ่มอาชีพ ๘) แรงงาน ๙) อื่น ๆ (ถ้ามี)

๑.๒.๗ ศาสนา ประเพณี วัฒนธรรม

ได้แก่ ๑) การนับถือศาสนา ๒) ประเพณีและงานประจำปี ๓) ภูมิปัญญาท้องถิ่น ภาษาถิ่น ๔) สินค้าพื้นเมืองและของที่ระลึก ๕) อื่น ๆ (ถ้ามี)

๑.๒.๘ ทรัพยากรธรรมชาติ

ได้แก่ ๑) น้ำ ๒) ป่าไม้ ๓) ภูเขา ๔) ทรัพยากรธรรมชาติที่สำคัญขององค์กรปกครองส่วนท้องถิ่น ๕) อื่น ๆ (ถ้ามี)

๑.๒.๙ อื่น ๆ (ถ้ามีระบุด้วย)

แนวทางเบื้องต้นในการให้คะแนนแนวทางการพิจารณาการติดตามและประเมินผลยุทธศาสตร์เพื่อความสอดคล้องแผนพัฒนาท้องถิ่นขององค์กรปกครองส่วนท้องถิ่นจากคะแนนเต็ม ๒๐ คะแนน ในส่วนข้อมูลสภาพทั่วไปและข้อมูลพื้นฐานของเทศบาลตำบลภูแล่นช้างอำเภอนาคูจังหวัดภูแล่นช้าง ได้ ๑๙.๖๔ คะแนน ผลเป็นดังนี้

ประเด็นการพิจารณา	รายละเอียดหลักเกณฑ์	คะแนนเต็ม	คะแนนที่ได้
๑.๑ ด้านกายภาพ	คะแนนเต็มรวม (๑) ข้อมูลเกี่ยวกับด้านกายภาพ เช่น ที่ตั้งของหมู่บ้าน/ชุมชน/ตำบล ลักษณะลักษณะภูมิประเทศ ลักษณะภูมิอากาศ ลักษณะของดิน ลักษณะของแหล่งน้ำ ลักษณะของไม้/ป่าไม้ ฯลฯ	๒๐ (๓)	๑๙.๖๔ ๒.๘๒
๑.๒ ด้านการเมือง/การปกครอง/ประชากร	(๒) ข้อมูลเกี่ยวกับด้านการเมือง/การปกครอง เช่น เขตการปกครอง การเลือกตั้ง ฯลฯ ประชากร เช่นข้อมูลเกี่ยวกับจำนวนประชากร และช่วงอายุและจำนวนประชากร ฯลฯ	(๒)	๒.๐๐
๑.๓ สภาพทางสังคม	(๓) ข้อมูลเกี่ยวกับสภาพทางสังคม เช่น การศึกษา สาธารณสุข อาชญากรรม ยาเสพติด การสังคม สงเคราะห์ ฯลฯ	(๒)	๒.๐๐
๑.๔ ระบบบริการพื้นฐาน	(๔) ข้อมูลเกี่ยวกับระบบบริการพื้นฐาน เช่น การคมนาคมขนส่ง การไฟฟ้า การประปา โทรศัพท์ ฯลฯ	(๒)	๒.๐๐
๑.๕ ระบบเศรษฐกิจ	(๕) ข้อมูลเกี่ยวกับระบบเศรษฐกิจ เช่น การเกษตร การประมง การปศุสัตว์ การบริการ การท่องเที่ยว อุตสาหกรรม การพาณิชย์/กลุ่มอาชีพ แรงงาน ฯลฯ	(๒)	๒.๐๐
๑.๖ ศาสนา ประเพณี วัฒนธรรม	(๖) ข้อมูลเกี่ยวกับศาสนา ประเพณี วัฒนธรรม เช่น การนับถือศาสนา ประเพณีและงานประจำปี ภูมิปัญญาท้องถิ่น ภาษาถิ่น สินค้าพื้นเมืองและของที่ระลึก ฯลฯ และอื่น ๆ	(๒)	๒.๐๐
๑.๗ ทรัพยากรธรรมชาติ	(๗) ข้อมูลเกี่ยวกับทรัพยากรธรรมชาติ เช่น น้ำ ป่าไม้ ภูเขา คุณภาพของทรัพยากรธรรมชาติ ฯลฯ	(๒)	๒.๐๐
๑.๘ การสำรวจและจัดเก็บข้อมูล จปฐ.	(๘) การสำรวจและจัดเก็บข้อมูลเพื่อการจัดทำแผนพัฒนาท้องถิ่นหรือการใช้ข้อมูล จปฐ.	(๒)	๒.๐๐
๑.๙ การประชุมประชาคมท้องถิ่น	(๙) การประชุมประชาคมท้องถิ่น รูปแบบ วิธีการ และการดำเนินการประชุมประชาคมท้องถิ่นโดยใช้กระบวนการร่วมคิด ร่วมทำ ร่วมตัดสินใจ ร่วมตรวจสอบ ร่วมรับประโยชน์ ร่วมแก้ไขปัญหาปรึกษาหารือ แลกเปลี่ยนเรียนรู้ เพื่อแก้ไขปัญหาสำหรับการพัฒนาท้องถิ่นตามอำนาจหน้าที่ขององค์กรปกครองส่วนท้องถิ่น	(๓)	๒.๘๒

สรุปความเห็นและข้อเสนอแนะในภาพรวมของข้อมูลสภาพทั่วไป และข้อมูลพื้นฐานของเทศบาลตำบลภูแล่นช้าง อำเภอนาคู จังหวัดกาฬสินธุ์ พบว่าประเด็นการพิจารณาที่ได้คะแนนเท่ากัน คือ

(๑) ข้อมูลเกี่ยวกับด้านกายภาพ เช่น ที่ตั้งของหมู่บ้าน/ชุมชน/ตำบล ลักษณะลักษณะภูมิประเทศ ลักษณะภูมิอากาศ ลักษณะของดิน ลักษณะของแหล่งน้ำ ลักษณะของไม้/ป่าไม้ ฯลฯ คะแนนเต็ม ๓ คะแนน คะแนนเฉลี่ยที่ได้ ๒.๘๒ คะแนน และ

การประชุมประชาคมท้องถิ่น รูปแบบ วิธีการ และการดำเนินการประชุมประชาคมท้องถิ่นโดยใช้กระบวนการร่วมคิด ร่วมทำ ร่วมตัดสินใจ ร่วมตรวจสอบ ร่วมรับประโยชน์ ร่วมแก้ไขปัญหา ปรึกษาหารือ แลกเปลี่ยนเรียนรู้ เพื่อแก้ไขปัญหาสำหรับการพัฒนาท้องถิ่นตามอำนาจหน้าที่ขององค์กรปกครองส่วนท้องถิ่น คะแนนเต็ม ๓ คะแนน คะแนนเฉลี่ยที่ได้ ๒.๘๒ คะแนน

(๒) ข้อมูลเกี่ยวกับด้านการเมือง/การปกครอง เช่น เขตการปกครอง การเลือกตั้ง ฯลฯ ประชากร เช่นข้อมูลเกี่ยวกับจำนวนประชากร และช่วงอายุและจำนวนประชากร ฯลฯ คะแนนเต็ม ๒ คะแนน คะแนนเฉลี่ยที่ได้ ๒ คะแนน และ

(๓) ข้อมูลเกี่ยวกับสภาพทางสังคม เช่น การศึกษา สาธารณสุข อาชญากรรม ยาเสพติด การสังคม สงเคราะห์ ฯลฯ คะแนนเต็ม ๒ คะแนน คะแนนเฉลี่ยที่ได้ ๒ คะแนน และ

(๔) ข้อมูลเกี่ยวกับระบบบริการพื้นฐาน เช่น การคมนาคมขนส่ง การไฟฟ้า การประปา โทรศัพท์ ฯลฯ คะแนนเต็ม ๒ คะแนน คะแนนเฉลี่ยที่ได้ ๒ คะแนน และ

(๕) ข้อมูลเกี่ยวกับระบบเศรษฐกิจ เช่น การเกษตร การประมง การปศุสัตว์ การบริการ การท่องเที่ยว อุตสาหกรรม การพาณิชย์/กลุ่มอาชีพ แรงงาน ฯลฯ คะแนนเต็ม ๒ คะแนน คะแนนเฉลี่ยที่ได้ ๒ คะแนน และ

(๖) ข้อมูลเกี่ยวกับศาสนา ประเพณี วัฒนธรรม เช่น การนับถือศาสนา ประเพณีและงานประจำปี ภูมิปัญญาท้องถิ่น ภาษาถิ่น สินค้าพื้นเมืองและของที่ระลึก ฯลฯ และอื่น ๆ คะแนนเต็ม ๒ คะแนน คะแนนเฉลี่ยที่ได้ ๒ คะแนน

(๗) ข้อมูลเกี่ยวกับทรัพยากรธรรมชาติ เช่น น้ำ ป่าไม้ ภูเขา คุณภาพของทรัพยากรธรรมชาติ ฯลฯ คะแนนเต็ม ๒ คะแนน คะแนนเฉลี่ยที่ได้ ๒ คะแนน และ

(๘) การสำรวจและจัดเก็บข้อมูลเพื่อการจัดทำแผนพัฒนาท้องถิ่นหรือการใช้ข้อมูล จปฐ คะแนนเต็ม ๒ คะแนน คะแนนเฉลี่ยที่ได้ ๒ คะแนน

### ๑.๓ การวิเคราะห์สภาวะการณ์และศักยภาพ

แนวทางเบื้องต้นของการให้คะแนนแนวทางการพิจารณาการติดตามประเมินผลยุทธศาสตร์เพื่อความสอดคล้องแผนพัฒนาท้องถิ่นขององค์กรปกครองส่วนท้องถิ่นจากคะแนนเต็ม ๒๐ คะแนน ในส่วนของการวิเคราะห์สภาวะการณ์ และศักยภาพของเทศบาลตำบลภูแล่นช้าง อำเภอนาคู จังหวัดกาฬสินธุ์ ได้ ๑๗.๙๑ คะแนน ผลเป็นดังนี้

ประเด็นการพิจารณา	รายละเอียดหลักเกณฑ์	คะแนนเต็ม	คะแนนที่ได้
๒.๑ การวิเคราะห์สภาวะการณ์และศักยภาพ	<b>คะแนนเต็มรวม</b> (๑) การวิเคราะห์ที่ครอบคลุมความเชื่อมโยงความสอดคล้องยุทธศาสตร์จังหวัด ยุทธศาสตร์การพัฒนาขององค์กรปกครองส่วนท้องถิ่นในเขตจังหวัด ยุทธศาสตร์ขององค์กรปกครองส่วนท้องถิ่น นโยบายของผู้บริหารท้องถิ่น รวมถึงความเชื่อมโยงแผนยุทธศาสตร์ชาติ ๒๐ ปี แผนพัฒนาเศรษฐกิจและสังคมแห่งชาติ และ Thailand ๔.๐	๒๐ (๕)	๑๗.๙๑ ๔.๖๔

ประเด็นการพิจารณา	รายละเอียดหลักเกณฑ์	คะแนนเต็ม	คะแนนที่ได้
๒.๒ การวิเคราะห์สภาวะการณ์และศักยภาพ	(๒) การวิเคราะห์ทางสังคม เช่น ด้านแรงงาน การศึกษา สาธารณสุข ความยากจน อาชญากรรม ปัญหายาเสพติด เทคโนโลยี จารีต ประเพณี วัฒนธรรม ภูมิปัญญาท้องถิ่น เป็นต้น	(๕)	๔.๕๕
๒.๓ การวิเคราะห์สภาวะการณ์และศักยภาพ	(๓) การวิเคราะห์สิ่งแวดล้อม พื้นที่สีเขียว ธรรมชาติต่าง ๆ ทางภูมิศาสตร์ กระบวนการหรือสิ่งที่เกิดขึ้น การประดิษฐ์ที่มีผลต่อสิ่งแวดล้อมและการพัฒนา	(๓)	๒.๙๑
๒.๔ การวิเคราะห์สภาวะการณ์และศักยภาพ	(๔) การวิเคราะห์ทางเศรษฐกิจ ข้อมูลด้านรายได้ครัวเรือน การส่งเสริมอาชีพ กลุ่มอาชีพ กลุ่มทางสังคม การพัฒนาอาชีพและกลุ่มต่าง ๆ สภาพทางเศรษฐกิจและความเป็นอยู่ทั่วไป เป็นต้น	(๒)	๒.๐๐
๒.๕ การวิเคราะห์สภาวะการณ์และศักยภาพ	(๕) ผลการวิเคราะห์ศักยภาพเพื่อประเมินสถานภาพการพัฒนาในปัจจุบันและโอกาสการพัฒนาในอนาคตของท้องถิ่น ด้วยเทคนิค SWOT Analysis ที่อาจส่งผลต่อการดำเนินงานได้แก่ S-Strength (จุดแข็ง) W-Weakness (จุดอ่อน) O-Opportunity (โอกาส) และ T-Threat (อุปสรรค)	(๕)	๓.๘๒

สรุปความเห็นและข้อเสนอแนะในภาพรวมของการวิเคราะห์สภาวะการณ์และศักยภาพของเทศบาลตำบลภูแล่นช้าง อำเภอนาคูจังหวัดภูแล่นช้าง พบว่าประเด็น ที่ได้คะแนนมากที่สุดเป็นอันดับแรก คือ

(๑) การวิเคราะห์ที่ครอบคลุมความเชื่อมโยง ความสอดคล้องยุทธศาสตร์จังหวัด ยุทธศาสตร์การพัฒนาขององค์กรปกครองส่วนท้องถิ่นในเขตจังหวัด ยุทธศาสตร์ขององค์กรปกครองส่วนท้องถิ่น นโยบายของผู้บริหารท้องถิ่น รวมถึงความเชื่อมโยงแผนยุทธศาสตร์ชาติ ๒๐ ปี แผนพัฒนาเศรษฐกิจและสังคมแห่งชาติ และ Thailand ๔.๐ คะแนนเต็ม ๕ คะแนน คะแนนเฉลี่ยที่ได้ ๔.๖๔ คะแนน รองลงมา คือ

(๒) การวิเคราะห์ทางสังคม เช่น ด้านแรงงาน การศึกษา สาธารณสุข ความยากจน อาชญากรรม ปัญหายาเสพติด เทคโนโลยี จารีต ประเพณี วัฒนธรรม ภูมิปัญญาท้องถิ่น เป็นต้น คะแนนเต็ม ๕ คะแนน คะแนนเฉลี่ยที่ได้ ๔.๕๕ คะแนน รองลงมา คือ

(๓) ผลการวิเคราะห์ศักยภาพเพื่อประเมินสถานภาพการพัฒนาในปัจจุบันและโอกาสการพัฒนาในอนาคตของท้องถิ่น ด้วยเทคนิค SWOT Analysis ที่อาจส่งผลต่อการดำเนินงานได้แก่ S-Strength (จุดแข็ง) W-Weakness (จุดอ่อน) O-Opportunity (โอกาส) และ T-Threat (อุปสรรค) คะแนนเต็ม ๕ คะแนน คะแนนเฉลี่ยที่ได้ ๓.๘๒ คะแนน

(๔) การวิเคราะห์สิ่งแวดล้อม พื้นที่สีเขียว ธรรมชาติต่าง ๆ ทางภูมิศาสตร์ กระบวนการหรือสิ่งที่เกิดขึ้น การประดิษฐ์ที่มีผลต่อสิ่งแวดล้อมและการพัฒนา คะแนนเต็ม ๓ คะแนน คะแนนเฉลี่ยที่ได้ ๒.๙๑ คะแนน

(๕) การวิเคราะห์ทางเศรษฐกิจ ข้อมูลด้านรายได้ครัวเรือน การส่งเสริมอาชีพ กลุ่มอาชีพ กลุ่มทางสังคม การพัฒนาอาชีพและกลุ่มต่าง ๆ สภาพทางเศรษฐกิจและความเป็นอยู่ทั่วไป เป็นต้น คะแนนเต็ม ๒ คะแนน คะแนนเฉลี่ยที่ได้ ๒ คะแนน

## ๑.๔ ยุทธศาสตร์

แนวทางเบื้องต้นของการให้คะแนนแนวทางการพิจารณาการติดตามประเมินผลยุทธศาสตร์เพื่อความสอดคล้องแผนพัฒนาท้องถิ่นขององค์กรปกครองส่วนท้องถิ่นจากคะแนนเต็ม ๖๐ คะแนน ในส่วนของการวิเคราะห์ยุทธศาสตร์การพัฒนาท้องถิ่นของเทศบาลตำบลภูแล่นช้าง อำเภอนาคู จังหวัดกาฬสินธุ์ ได้ ๕๒.๔๕ คะแนนผลเป็นดังนี้

ประเด็นการพิจารณา	รายละเอียดหลักเกณฑ์	คะแนนเต็ม	คะแนนที่ได้
๓. ยุทธศาสตร์ ๓.๑ ยุทธศาสตร์ชาติ ๒๐ ปี (พ.ศ. ๒๕๖๑ - ๒๕๘๐)	คะแนนเต็มรวม สอดคล้องกับการพัฒนาขององค์กรปกครองส่วนท้องถิ่นตามประเด็นยุทธศาสตร์ชาติ ๒๐ ปี และประเด็นยุทธศาสตร์ขององค์กรปกครองส่วนท้องถิ่น	๖๐ (๕)	๕๒.๔๕ ๔.๙๑
๓.๒ แผนพัฒนาเศรษฐกิจและสังคมแห่งชาติ ฉบับที่ ๑๒ หรือฉบับที่ ๑๓	สอดคล้องกับการพัฒนาเศรษฐกิจและสังคมแห่งชาติ ที่สอดคล้องกับการพัฒนาท้องถิ่นขององค์กรปกครองส่วนท้องถิ่น ตามประเด็นยุทธศาสตร์หรือหมุดหมายและประเด็นยุทธศาสตร์ขององค์กรปกครองส่วนท้องถิ่น	(๕)	๔.๖๔
๓.๓ เป้าหมายการพัฒนาที่ยั่งยืน (Sustainable Development Goals: SDGs)	สอดคล้องกับการพัฒนาท้องถิ่นขององค์กรปกครองส่วนท้องถิ่นกับการพัฒนาท้องถิ่นขององค์กรปกครองส่วนท้องถิ่นตามเป้าหมาย/เป้าประสงค์ SDGs และประเด็นยุทธศาสตร์ขององค์กรปกครองส่วนท้องถิ่น	(๕)	๔.๒๗
๓.๔ ยุทธศาสตร์จังหวัด	สอดคล้องหรือเชื่อมโยงกับยุทธศาสตร์จังหวัด	(๕)	๔.๒๗
๓.๕ ยุทธศาสตร์การพัฒนาขององค์กรปกครองส่วนท้องถิ่นในเขตจังหวัด	สอดคล้องหรือเชื่อมโยงกับยุทธศาสตร์การพัฒนาขององค์กรปกครองส่วนท้องถิ่นในเขตจังหวัดที่จัดทำขึ้นแบบมีส่วนร่วมขององค์การบริหารส่วนจังหวัดกับองค์กรปกครองส่วนท้องถิ่นในเขตจังหวัดที่สอดคล้องที่สอดคล้องหรือเชื่อมโยงกับแผนพัฒนาจังหวัด	(๕)	๔.๐๙
๓.๖ ยุทธศาสตร์ขององค์กรปกครองส่วนท้องถิ่น	สอดคล้องกับสภาพทั่วไปและข้อมูลพื้นฐาน สภาพสังคม เศรษฐกิจ สิ่งแวดล้อมของท้องถิ่น	(๕)	๔.๘๒
๓.๗ วิสัยทัศน์	การกำหนดและการวิเคราะห์วิสัยทัศน์ ซึ่งมีลักษณะแสดงสถานภาพที่องค์กรปกครองส่วนท้องถิ่นต้องการจะเป็นหรือบรรลุถึงอนาคตอย่างชัดเจน สอดคล้องกับสิ่งที่เกิดขึ้นในอนาคต และศักยภาพที่เป็นลักษณะเฉพาะขององค์กรปกครองส่วนท้องถิ่น ที่แสดงให้เห็นถึงความสัมพันธ์กับโครงการพัฒนาท้องถิ่น	(๕)	๔.๐๐

ประเด็นการพิจารณา	รายละเอียดหลักเกณฑ์	คะแนนเต็ม	คะแนนที่ได้
๓.๘ กลยุทธ์	การกำหนดและการวิเคราะห์แสดงให้เห็นช่องทางวิธีการ ภารกิจหรือสิ่งที่ต้องทำตามหน้าที่และอำนาจขององค์กรปกครองส่วนท้องถิ่นที่จะนำไปสู่การบรรลุวิสัยทัศน์ หรือแสดงให้เห็นถึงความชัดเจนในสิ่งที่จะดำเนินการให้บรรลุวิสัยทัศน์นั้น	(๕)	๔.๐๙
๓.๙ เป้าประสงค์ของแต่ละประเด็นกลยุทธ์	เป้าประสงค์ของแต่ละประเด็นกลยุทธ์มีความสอดคล้องและสนับสนุนต่อกกลยุทธ์ที่มีความสอดคล้องและสนับสนุนต่อกกลยุทธ์และยุทธศาสตร์ที่จะเกิดขึ้น มุ่งหมายสิ่งหนึ่งสิ่งใดที่ชัดเจน	(๕)	๔.๑๘
๓.๑๐ จุดยืนทางยุทธศาสตร์ (Positioning)	การกำหนดและการวิเคราะห์จุดยืนขององค์กรปกครองส่วนท้องถิ่นที่มีความมุ่งมั่นอันแน่วแน่ในการวางแผนพัฒนาท้องถิ่น เพื่อให้บรรลุวิสัยทัศน์ขององค์กรปกครองส่วนท้องถิ่น	(๕)	๔.๒๗
๓.๑๑ แผนงาน	การกำหนดและการวิเคราะห์แสดงให้เห็นถึงการจำแนกแผนงานตามรูปแบบงบประมาณขององค์กรปกครองส่วนท้องถิ่น เป็นการวางแผนงานตามวิธีการจำแนกแผนงานการจัดทำงบประมาณให้ถูกต้องและสอดคล้องกับโครงการพัฒนา	(๕)	๔.๙๑
๓.๑๒ ความเชื่อมโยงของยุทธศาสตร์ในภาพรวม	นำไปสู่การพัฒนาท้องถิ่นที่มาจากยุทธศาสตร์ทุกระดับ ได้แก่ ยุทธศาสตร์ชาติ ๒๐ ปี (พ.ศ. ๒๕๖๑ - ๒๕๘๐) แผนพัฒนาเศรษฐกิจและสังคมแห่งชาติ ฉบับที่ ๑๒ หรือ ฉบับที่ ๑๓ SDGs แผนพัฒนาจังหวัด/กลุ่มจังหวัด/แผนพัฒนาภาค ยุทธศาสตร์การพัฒนาขององค์กรปกครองส่วนท้องถิ่นในเขตจังหวัดและยุทธศาสตร์ขององค์กรปกครองส่วนท้องถิ่นมีความสัมพันธ์หรือเชื่อมโยงกันอย่างไร เพื่อให้การพัฒนาท้องถิ่นสอดคล้องกับยุทธศาสตร์ระดับมหภาค	(๕)	๔.๐๐

สรุปความเห็นและข้อเสนอแนะในภาพรวมของยุทธศาสตร์การพัฒนาท้องถิ่นของเทศบาลตำบลภูแล่นช้าง อำเภอนาคูจังหวัดกาฬสินธุ์ พบว่าประเด็น ที่ได้คะแนนมากที่สุดเป็นอันดับแรก คือ

(๓.๑) ยุทธศาสตร์ชาติ ๒๐ ปี (พ.ศ. ๒๕๖๑ - ๒๕๘๐) สอดคล้องกับการพัฒนาขององค์กรปกครองส่วนท้องถิ่นตามประเด็นยุทธศาสตร์ชาติ ๒๐ ปี และประเด็นยุทธศาสตร์ขององค์กรปกครองส่วนท้องถิ่น คะแนนเต็ม ๕ คะแนน คะแนนเฉลี่ยที่ได้ ๔.๙๑ คะแนน และ

(๓.๒) แผนงานการกำหนดและการวิเคราะห์แสดงให้เห็นถึงการจำแนกแผนงานตามรูปแบบงบประมาณขององค์กรปกครองส่วนท้องถิ่น เป็นการวางแผนงานตามวิธีการจำแนกแผนงานการจัดทำงบประมาณให้ถูกต้องและสอดคล้องกับโครงการพัฒนา คะแนนเต็ม ๕ คะแนน คะแนนเฉลี่ยที่ได้ ๔.๙๑ คะแนน รองลงมา คือ

(๓.๓) ยุทธศาสตร์ขององค์กรปกครองส่วนท้องถิ่น สอดคล้องกับสภาพทั่วไปและข้อมูลพื้นฐาน สภาพสังคม เศรษฐกิจ สิ่งแวดล้อมของท้องถิ่น คะแนนเต็ม ๕ คะแนน คะแนนเฉลี่ยที่ได้ ๔.๘๒ คะแนน รองลงมา คือ

(๓.๔) แผนพัฒนาเศรษฐกิจและสังคมแห่งชาติ ฉบับที่ ๑๒ หรือฉบับที่ ๑๓ สอดคล้องกับการพัฒนาเศรษฐกิจและสังคมแห่งชาติ ที่สอดคล้องกับการพัฒนาท้องถิ่นขององค์กรปกครองส่วนท้องถิ่น ตามประเด็นยุทธศาสตร์หรือหมุดหมายและประเด็นยุทธศาสตร์ขององค์กรปกครองส่วนท้องถิ่น คะแนนเต็ม ๕ คะแนน คะแนนเฉลี่ยที่ได้ ๔.๖๔ คะแนน รองลงมา คือ

(๓.๕) เป้าหมายการพัฒนาที่ยั่งยืน (Sustainable Development Goals: SDGs) สอดคล้องกับการพัฒนาท้องถิ่นขององค์กรปกครองส่วนท้องถิ่นกับการพัฒนาท้องถิ่นขององค์กรปกครองส่วนท้องถิ่นตามเป้าหมาย/เป้าประสงค์ SDGs และประเด็นยุทธศาสตร์ขององค์กรปกครองส่วนท้องถิ่น คะแนนเต็ม ๕ คะแนน คะแนนเฉลี่ยที่ได้ ๔.๒๗ คะแนน และ

(๓.๖) จุดยืนทางยุทธศาสตร์ (Positioning) การกำหนดและการวิเคราะห์จุดยืนขององค์กรปกครองส่วนท้องถิ่นที่มีความมุ่งมั่นอันแน่วแน่ในการวางแผนพัฒนาท้องถิ่น เพื่อให้บรรลุวิสัยทัศน์ขององค์กรปกครองส่วนท้องถิ่น คะแนนเต็ม ๕ คะแนน คะแนนเฉลี่ยที่ได้ ๔.๒๗ คะแนน และ

(๓.๗) ยุทธศาสตร์จังหวัด สอดคล้องหรือเชื่อมโยงกับยุทธศาสตร์จังหวัด คะแนนเต็ม ๕ คะแนน คะแนนเฉลี่ยที่ได้ ๔.๒๗ คะแนน รองลงมา คือ

(๓.๘) เป้าประสงค์ของแต่ละประเด็นกลยุทธ์ เป้าประสงค์ของแต่ละประเด็นกลยุทธ์มีความสอดคล้องและสนับสนุนต่อกลยุทธ์ที่มีความสอดคล้องและสนับสนุนต่อกลยุทธ์และยุทธศาสตร์ที่จะเกิดขึ้น มุ่งหมายสิ่งหนึ่งสิ่งใดที่ชัดเจน คะแนนเต็ม ๕ คะแนน คะแนนเฉลี่ยที่ได้ ๔.๑๘ คะแนน รองลงมา คือ

(๓.๙) ยุทธศาสตร์การพัฒนาขององค์กรปกครองส่วนท้องถิ่นในเขตจังหวัด สอดคล้องหรือเชื่อมโยงกับยุทธศาสตร์การพัฒนาขององค์กรปกครองส่วนท้องถิ่นในเขตจังหวัดที่จัดทำขึ้นแบบมีส่วนร่วมขององค์การบริหารส่วนจังหวัดกับองค์กรปกครองส่วนท้องถิ่นในเขตจังหวัดที่สอดคล้องที่สอดคล้องหรือเชื่อมโยงกับแผนพัฒนาจังหวัด คะแนนเต็ม ๕ คะแนน คะแนนเฉลี่ยที่ได้ ๔.๐๙ คะแนน และ

(๓.๑๐) กลยุทธ์ การกำหนดและการวิเคราะห์แสดงให้เห็นช่องทางวิธีการ ภารกิจหรือสิ่งที่ต้องทำตามหน้าที่และอำนาจขององค์กรปกครองส่วนท้องถิ่นที่จะนำไปสู่การบรรลุวิสัยทัศน์ หรือแสดงให้เห็นถึงความชัดเจนในสิ่งที่จะดำเนินการให้บรรลุวิสัยทัศน์นั้น คะแนนเต็ม ๕ คะแนน คะแนนเฉลี่ยที่ได้ ๔.๐๙ คะแนน อันดับสุดท้าย คือ

(๓.๑๑) วิสัยทัศน์ การกำหนดและการวิเคราะห์วิสัยทัศน์ ซึ่งมีลักษณะแสดงสถานภาพที่องค์กรปกครองส่วนท้องถิ่นต้องการจะเป็นหรือบรรลุถึงอนาคตอย่างชัดเจน สอดคล้องกับสิ่งที่เกิดขึ้นในอนาคต และศักยภาพที่เป็นลักษณะเฉพาะขององค์กรปกครองส่วนท้องถิ่นที่แสดงให้เห็นถึงความสัมพันธ์กับโครงการพัฒนาท้องถิ่น คะแนนเต็ม ๕ คะแนน คะแนนเฉลี่ยที่ได้ ๔.๐๐ คะแนน และ

(๓.๑๒) ความเชื่อมโยงของยุทธศาสตร์ในภาพรวม นำไปสู่การพัฒนาท้องถิ่นที่มาจากยุทธศาสตร์ทุกระดับ ได้แก่ ยุทธศาสตร์ชาติ ๒๐ ปี (พ.ศ. ๒๕๖๑ - ๒๕๘๐) แผนพัฒนาเศรษฐกิจและสังคมแห่งชาติ ฉบับที่ ๑๒ หรือ ฉบับที่ ๑๓ SDGs แผนพัฒนาจังหวัด/กลุ่มจังหวัด/แผนพัฒนาภาค ยุทธศาสตร์การพัฒนาขององค์กรปกครองส่วนท้องถิ่นในเขตจังหวัดและยุทธศาสตร์ขององค์กรปกครองส่วนท้องถิ่นมีความสัมพันธ์หรือเชื่อมโยงกันอย่างไรเพื่อให้การพัฒนาท้องถิ่นสอดคล้องกับยุทธศาสตร์ระดับมหภาค คะแนนเต็ม ๕ คะแนน คะแนนเฉลี่ยที่ได้ ๔.๐๐ คะแนน

## ๒. ผลการพิจารณาการติดตามและประเมินผลโครงการเพื่อความสอดคล้องแผนพัฒนาท้องถิ่น

### ๒.๑ สรุปคะแนนประเมินผลโครงการ

๒.๑.๑ การให้คะแนนการติดตามและประเมินโครงการเพื่อความสอดคล้องแผนพัฒนาท้องถิ่น (พ.ศ. ๒๕๖๖-๒๕๗๐) ประจำปีงบประมาณ พ.ศ. ๒๕๖๘

จากรายงานผล การติดตามและประเมินผลแผนพัฒนาท้องถิ่นเทศบาลตำบลภูแล่นช้าง(พ.ศ. ๒๕๖๖-๒๕๗๐) ประจำปีงบประมาณ พ.ศ. ๒๕๖๘ ของคณะกรรมการติดตามและประเมินผลแผนพัฒนา

ท้องถิ่นเทศบาลตำบลภูแล่นช้างในประเด็นการให้คะแนนการติดตามประเมินโครงการเพื่อความสอดคล้อง  
แผนพัฒนาท้องถิ่นมีผลการประเมินการให้คะแนนการติดตามประเมินโครงการเพื่อความสอดคล้องแผนพัฒนา  
ท้องถิ่น (พ.ศ. ๒๕๖๖-๒๕๗๐) ประจำปีงบประมาณ พ.ศ. ๒๕๖๘ ผลเป็นดังนี้

ลำดับ	ประเด็นการพิจารณา	คะแนนเต็ม	คะแนนที่ได้
๑	การสรุปสถานการณ์การพัฒนา	๑๐	๘.๘๒
๒	การประเมินผลการนำแผนพัฒนาท้องถิ่นไปปฏิบัติในเชิงปริมาณ	๑๐	๘.๒๗
๓	การประเมินผลการนำแผนพัฒนาท้องถิ่นไปปฏิบัติในเชิงคุณภาพ	๑๐	๘.๙๑
๔	ยุทธศาสตร์ กลยุทธ์ แผนงานการพัฒนา	๕	๔.๘๒
๕	โครงการพัฒนาตามแผนพัฒนาท้องถิ่น ประกอบด้วย	๓๐	๒๖.๗๓
	๕.๑ ความชัดเจนของชื่อโครงการ	(๕)	๔.๘๒
	๕.๒ กำหนดวัตถุประสงค์สอดคล้องกับโครงการ	(๕)	๔.๑๘
	๕.๓ เป้าหมาย (ผลผลิตของโครงการ) มีความชัดเจนนำไปสู่การตั้งงบประมาณได้ถูกต้อง	(๕)	๔.๐๙
	๕.๔ มีการประมาณการราคาถูกต้องตามหลักประมาณการราคา	(๕)	๔.๘๒
	๕.๕ มีการกำหนดตัวชี้วัด (KPI) และสอดคล้องกับวัตถุประสงค์และผลที่คาดว่าจะได้รับ	(๕)	๔.๗๓
๕.๖ ผลที่คาดว่าจะได้รับสอดคล้องกับโครงการและวัตถุประสงค์ที่กำหนดไว้	(๕)	๔.๐๙	
๖	โครงการพัฒนาที่นำไปจัดทำงบประมาณรายจ่ายประจำปี ประกอบด้วย	๓๕	๓๐.๑๘
๖.๑	โครงการพัฒนาท้องถิ่นที่นำไปจัดทำงบประมาณรายจ่ายประจำปี	(๕)	๔.๙๑
๖.๒	โครงการพัฒนาท้องถิ่นที่นำไปจัดทำงบประมาณรายจ่ายประจำปีในภาพรวม	(๕)	๔.๐๙
๖.๓	โครงการพัฒนาที่นำไปจัดทำงบประมาณรายจ่ายด้านโครงสร้างพื้นฐาน	(๕)	๔.๐๐
๖.๔	โครงการพัฒนาท้องถิ่นที่นำไปจัดทำงบประมาณรายจ่ายด้านการพัฒนาเมืองน่าอยู่ ทรัพยากรธรรมชาติและสิ่งแวดล้อม	(๕)	๔.๐๐
๖.๕	โครงการพัฒนาท้องถิ่นที่นำไปจัดทำงบประมาณรายจ่ายเกี่ยวกับด้านเศรษฐกิจและสังคม	(๕)	๔.๗๓
๖.๖	โครงการพัฒนาท้องถิ่นที่นำไปจัดทำงบประมาณรายจ่ายเกี่ยวกับด้านสาธารณสุข	(๕)	๔.๔๕
๖.๗	โครงการพัฒนาท้องถิ่นที่นำไปจัดทำงบประมาณรายจ่ายเกี่ยวกับด้านการศึกษา ศาสนา วัฒนธรรม และภูมิปัญญาท้องถิ่น	(๕)	๔.๐๐

ลำดับ	ประเด็นการพิจารณา		คะแนน เต็ม	คะแนนที่ได้
๖.๖	โครงการพัฒนาท้องถิ่นที่นำไปจัดทำงบประมาณรายจ่าย เกี่ยวกับด้านการเมืองการบริหาร		(๕)	๔.๐๐
๖.๗	โครงการพัฒนาท้องถิ่นที่นำไปจัดทำงบประมาณรายจ่าย เกี่ยวกับด้านสวัสดิการสังคม		(๕)	๔.๐๐
รวม			๑๐๐	๘๗.๗๓

คะแนนการติดตามและประเมินผลโครงการเพื่อความสอดคล้องแผนพัฒนาท้องถิ่นจากคะแนนเต็ม ๑๐๐ คะแนน เกณฑ์ที่ควรได้เพื่อให้เกิดความสอดคล้องและขับเคลื่อนการพัฒนาท้องถิ่นขององค์กรปกครองส่วนท้องถิ่น ไม่ควรน้อยกว่าร้อยละ ๘๐ (๘๐ คะแนน) ผลปรากฏว่าเทศบาลตำบลภูแล่นช้างได้คะแนนร้อยละ ๘๗.๗๓ เป็นไปตามเกณฑ์ที่กำหนดไว้

๒.๑.๒ แนวทางเบื้องต้นของการให้คะแนนแนวทางการพิจารณาการติดตามและประเมินผลโครงการเพื่อความสอดคล้องแผนพัฒนาท้องถิ่นขององค์กรปกครองส่วนท้องถิ่น สำหรับโครงการพัฒนาท้องถิ่น คะแนนเต็ม ๓๐คะแนน คะแนนที่ได้ ๒๖.๗๓ คะแนน ในส่วนที่เกี่ยวกับความชัดเจนของโครงการ จากคะแนนเต็ม ๕ คะแนน คะแนนที่ได้ ๔.๘๒ คะแนน ผลเป็นดังนี้

ประเด็นการพิจารณา	รายละเอียดหลักเกณฑ์	คะแนนเต็ม	คะแนนที่ได้
๕.๑ ความชัดเจนของชื่อโครงการ	คะแนนเต็มรวม เป็นโครงการที่มีวัตถุประสงค์สนองต่อแผนยุทธศาสตร์การพัฒนาขององค์กรปกครองส่วนท้องถิ่นและดำเนินการเพื่อการพัฒนาบรรลุตามวิสัยทัศน์ขององค์กรปกครองส่วนท้องถิ่นที่กำหนดไว้ ชื่อโครงการมีความชัดเจน มุ่งไปเรื่องใดเรื่องหนึ่ง อ่านแล้วเข้าใจได้ว่าจะพัฒนาอะไรในอนาคต	๓๐ (๕)	๒๖.๗๓ ๔.๘๒

ประเด็นการพิจารณาความชัดเจนของชื่อโครงการ คะแนนเต็ม ๕ คะแนน คะแนนเฉลี่ยที่ได้ ๔.๘๒ คะแนน

ที่เป็นเช่นนั้น/เหตุผล เนื่องจากความชัดเจนของชื่อโครงการมีกำหนดวัตถุประสงค์สอดคล้องกับแผนยุทธศาสตร์การพัฒนาของเทศบาลตำบลภูแล่นช้าง และดำเนินการเพื่อให้การพัฒนาบรรลุตามวิสัยทัศน์ของเทศบาลตำบลภูแล่นช้างที่กำหนดไว้ ชื่อโครงการมีความชัดเจน

๒.๑.๓ แนวทางเบื้องต้นของการให้คะแนนแนวทางการพิจารณาการติดตามและประเมินผลโครงการเพื่อความสอดคล้องแผนพัฒนาท้องถิ่นขององค์กรปกครองส่วนท้องถิ่น สำหรับโครงการพัฒนาท้องถิ่น คะแนนเต็ม ๓๐ คะแนน คะแนนที่ได้ ๒๖.๗๓ คะแนน ในส่วนที่เกี่ยวกับกำหนดวัตถุประสงค์สอดคล้องกับโครงการ จากคะแนนเต็ม ๕ คะแนน คะแนนที่ได้ ๔.๑๘ คะแนน ผลเป็นดังนี้

ประเด็นการพิจารณา	รายละเอียดหลักเกณฑ์	คะแนนเต็ม	คะแนนที่ได้
๕.๒ กำหนดวัตถุประสงค์สอดคล้องกับโครงการ	มีวัตถุประสงค์ชัดเจน(clear objective) โครงการต้องกำหนดวัตถุประสงค์สอดคล้องกับความเป็นมาของโครงการ สอดคล้องกับหลักการและเหตุผล วิธีการดำเนินงานต้องสอดคล้องกับวัตถุประสงค์ ความเป็นไปได้ชัดเจน มีลักษณะเฉพาะเจาะจง	(๕)	๔.๑๘

ประเด็นการพิจารณากำหนดวัตถุประสงค์สอดคล้องกับโครงการ คะแนนเต็ม ๕ คะแนน  
คะแนนเฉลี่ยที่ได้ ๔.๑๘ คะแนน

ที่เป็นเช่นนั้น/เหตุผลเนื่องจากการกำหนดวัตถุประสงค์มีความสอดคล้องกับโครงการ

๒.๑.๔ แนวทางเบื้องต้นของการให้คะแนนแนวทางการพิจารณาการติดตามและประเมินผลโครงการ เพื่อความสอดคล้องแผนพัฒนาท้องถิ่นขององค์กรปกครองส่วนท้องถิ่น สำหรับโครงการพัฒนาท้องถิ่น คะแนนเต็ม ๓๐ คะแนน คะแนนที่ได้ ๒๖.๗๓ คะแนน ในส่วนที่เกี่ยวกับเป้าหมาย (ผลผลิตของโครงการ) มีความชัดเจนนำไปสู่การตั้งงบประมาณได้ถูกต้องจากคะแนนเต็ม ๕ คะแนน คะแนนที่ได้ ๔.๐๙ คะแนน ผลเป็นดังนี้

ประเด็นการพิจารณา	รายละเอียดหลักเกณฑ์	คะแนนเต็ม	คะแนนที่ได้
๕.๓ เป้าหมาย (ผลผลิตของโครงการ) มีความชัดเจนนำไปสู่การตั้งงบประมาณได้ถูกต้อง	สภาพที่อยากให้เกิดขึ้นในอนาคตเป็นทิศทางที่ต้องไปให้ถึง เป้าหมายต้องชัดเจน สามารถระบุจำนวนเท่าใด กลุ่มเป้าหมายคืออะไร มีผลผลิตอย่างไร กลุ่มเป้าหมายพื้นที่ดำเนินงาน และระยะเวลาดำเนินงานอธิบายให้ชัดเจนว่าโครงการนี้จะทำที่ไหน เริ่มต้นในช่วงเวลาใดและจบลงเมื่อใด ใครคือกลุ่มเป้าหมายของโครงการ หากกลุ่มเป้าหมายมีหลายกลุ่ม ให้บอกชัดเจนไปว่าใครคือกลุ่มเป้าหมายหลัก ใครคือกลุ่มเป้าหมายรอง	(๕)	๔.๐๙

ประเด็นการพิจารณาเป้าหมาย (ผลผลิตของโครงการ) มีความชัดเจนนำไปสู่การตั้งงบประมาณได้ถูกต้องคะแนนเต็ม ๕ คะแนน คะแนนที่ได้ ๔.๐๙ คะแนน

ที่เป็นเช่นนั้น/เหตุผลเนื่องจากการกำหนดเป้าหมายมีความชัดเจนและสามารถนำไปจัดทำงบประมาณได้ถูกต้อง มีความคลาดเคลื่อนน้อยที่สุดซึ่งอาจเกิดจากสถานการณ์ที่เปลี่ยนแปลงและไม่อาจคาดเดาได้

๒.๑.๕ แนวทางเบื้องต้นของการให้คะแนนแนวทางการพิจารณาการติดตามและประเมินผลโครงการ เพื่อความสอดคล้องแผนพัฒนาท้องถิ่นขององค์กรปกครองส่วนท้องถิ่น สำหรับโครงการพัฒนาท้องถิ่น คะแนนเต็ม ๓๐ คะแนน คะแนนที่ได้ ๒๖.๗๓ คะแนน ในส่วนที่เกี่ยวกับการประมาณการราคาถูกต้องตามหลักประมาณการราคาจากคะแนนเต็ม ๕ คะแนน คะแนนที่ได้ ๔.๘๖ คะแนน ผลเป็นดังนี้

ประเด็นการพิจารณา	รายละเอียดหลักเกณฑ์	คะแนนเต็ม	คะแนนที่ได้
๕.๔ มีการประมาณการราคาถูกต้องตามหลักประมาณการราคา	๑) มีการประมาณราคาในโครงการพัฒนาท้องถิ่นเพื่อจัดทำบริการสาธารณะหรือกิจกรรมสาธารณะเพื่อประโยชน์ของประชาชนฯ ๒) งบประมาณโครงการพัฒนาจะต้องคำนึงถึงหลักสำคัญ ๕ ประการในการจัดทำโครงการได้แก่ (๑) ความประหยัด (๒) ความมีประสิทธิภาพ (๓) ความมีประสิทธิภาพ (๔) ลดความเหลื่อมล้ำในการพัฒนาท้องถิ่น (๕) ความโปร่งใส	(๕)	๔.๘๒

ประเด็นการพิจารณาที่มีการประมาณการราคาถูกต้องตามหลักประมาณการราคา คะแนนเต็ม ๕ คะแนน คะแนนที่ได้ ๔.๘๒ คะแนน

ที่เป็นเช่นนั้น/เหตุผลเนื่องจากการมีการประมาณการราคาถูกต้องตามหลักประมาณการราคา มีความสอดคล้องกับราคากลาง

๒.๑.๖ แนวทางเบื้องต้นของการให้คะแนนแนวทางการพิจารณาการติดตามและประเมินผลโครงการเพื่อความสอดคล้องแผนพัฒนาท้องถิ่นขององค์กรปกครองส่วนท้องถิ่น สำหรับโครงการพัฒนาท้องถิ่น คะแนนเต็ม ๓๐ คะแนน คะแนนที่ได้ ๒๖.๗๓ คะแนน ในส่วนที่เกี่ยวกับมีการกำหนดตัวชี้วัด (KPI) และสอดคล้องกับวัตถุประสงค์ที่กำหนดไว้ จากคะแนนเต็ม ๕ คะแนน คะแนนที่ได้ ๔.๗๓ คะแนน ผลเป็นดังนี้

ประเด็นการพิจารณา	รายละเอียดหลักเกณฑ์	คะแนนเต็ม	คะแนนที่ได้
๕.๕ มีการกำหนดตัวชี้วัด (KPI) และสอดคล้องกับวัตถุประสงค์และผลที่คาดว่าจะได้รับ	มีการกำหนดตัวชี้วัดผลงาน (KPI) ที่สามารถวัดได้ ใช้อย่างมีประสิทธิภาพได้เช่น การกำหนดความพึงพอใจ การกำหนดร้อยละ การกำหนดอันเกิดจากผลของวัตถุประสงค์ที่เกิดขึ้น	(๕)	๔.๗๓

ประเด็นการพิจารณาการกำหนดตัวชี้วัด (KPI) และสอดคล้องกับวัตถุประสงค์ที่กำหนดไว้ คะแนนเต็ม ๕ คะแนน ที่ได้ ๔.๗๓ คะแนน

ที่เป็นเช่นนั้น/เหตุผลเนื่องจากการมีการกำหนดตัวชี้วัด (KPI) และสอดคล้องกับวัตถุประสงค์ที่กำหนดไว้ มีความสอดคล้องกับโครงการ

๒.๑.๗ แนวทางเบื้องต้นของการให้คะแนนแนวทางการพิจารณาการติดตามและประเมินผลโครงการเพื่อความสอดคล้องแผนพัฒนาท้องถิ่นขององค์กรปกครองส่วนท้องถิ่น สำหรับโครงการพัฒนาท้องถิ่น คะแนนเต็ม ๓๐ คะแนน คะแนนที่ได้ ๒๖.๗๓ คะแนน ในส่วนที่เกี่ยวกับผลที่คาดว่าจะได้รับสอดคล้องกับโครงการและวัตถุประสงค์ที่กำหนดไว้ จากคะแนนเต็ม ๕ คะแนน คะแนนที่ได้ ๔.๐๙ คะแนน ผลเป็นดังนี้

ประเด็นการพิจารณา	รายละเอียดหลักเกณฑ์	คะแนนเต็ม	คะแนนที่ได้
๕.๖ ผลที่คาดว่าจะได้รับสอดคล้องกับโครงการและวัตถุประสงค์ที่กำหนดไว้	ผลที่ได้รับเป็นสิ่งที่เกิดขึ้นได้จริงจากการดำเนินงานตามโครงการพัฒนา ซึ่งสอดคล้องกับวัตถุประสงค์ที่ตั้งไว้ การได้ผลหรือผลที่เกิดขึ้น	(๕)	๔.๐๙

ประเด็นการพิจารณาผลที่คาดว่าจะได้รับสอดคล้องกับโครงการและวัตถุประสงค์ที่กำหนดไว้  
คะแนนเต็ม ๕ คะแนนที่ได้ ๔.๐๙ คะแนน

ที่เป็นเช่นนั้น/เหตุผลเนื่องจากผลที่คาดว่าจะได้รับสอดคล้องกับโครงการและวัตถุประสงค์ที่  
กำหนดไว้

### ๒.๒ การสรุปสถานการณ์การพัฒนา

แนวทางเบื้องต้นของการให้คะแนนแนวทางการพิจารณาการติดตามและประเมินผลโครงการ  
เพื่อความสอดคล้องแผนพัฒนาท้องถิ่นขององค์กรปกครองส่วนท้องถิ่นจากคะแนนเต็ม ๑๐ คะแนน ในส่วน  
ของการสรุปสถานการณ์การพัฒนาของเทศบาลตำบลภูแล่นช้างได้ ๘.๘๒ คะแนน ผลเป็นดังนี้

ประเด็นการพิจารณา	รายละเอียดหลักเกณฑ์	คะแนนเต็ม	คะแนนที่ได้
๑. การสรุปสถานการณ์ การพัฒนา	เป็นการวิเคราะห์กรอบการจัดทำยุทธศาสตร์ของ องค์กรปกครองส่วนท้องถิ่น (ใช้การ วิเคราะห์SWOTAnalysis/Demand (Demand Analysis)/GlobalDemand และ Trend ปัจจัย และสถานการณ์การเปลี่ยนแปลงที่มีผลต่อการ พัฒนา อย่างน้อยต้องประกอบด้วยการวิเคราะห์ ศักยภาพด้านเศรษฐกิจ, ด้านสังคม, ด้านทรัพยากรธรรมชาติและสิ่งแวดล้อม	๑๐	๘.๘๒

สถานการณ์การพัฒนา มีความสอดคล้องกับแผนพัฒนาท้องถิ่น ทั้งในเรื่องของกรอบการจัดทำ  
ยุทธศาสตร์ การวิเคราะห์ SWOTAnalysis/Demand (Demand Analysis)/GlobalDemand และ Trend  
ปัจจัยและสถานการณ์การเปลี่ยนแปลงที่มีผลต่อการพัฒนา อย่างน้อยต้องประกอบด้วยการวิเคราะห์ศักยภาพ  
ด้านเศรษฐกิจ, ด้านสังคม, ด้านทรัพยากรธรรมชาติและสิ่งแวดล้อม

### ๒.๓ การประเมินผลการนำแผนพัฒนาท้องถิ่นไปปฏิบัติในเชิงปริมาณ

แนวทางเบื้องต้นของการให้คะแนนแนวทางการพิจารณาการติดตามและประเมินผลโครงการเพื่อ  
ความสอดคล้องแผนพัฒนาท้องถิ่นขององค์กรปกครองส่วนท้องถิ่นจากคะแนนเต็ม ๑๐ คะแนน ในส่วนของ  
การประเมินผลการนำแผนพัฒนาท้องถิ่นไปปฏิบัติในเชิงปริมาณของเทศบาลตำบลภูแล่นช้างได้ ๘.๒๗ คะแนน  
ผลเป็นดังนี้

ประเด็นการพิจารณา	รายละเอียดหลักเกณฑ์	คะแนน เต็ม	คะแนนที่ได้
๒. การประเมินผลการ นำแผนพัฒนาท้องถิ่น ไปปฏิบัติในเชิงปริมาณ	๑) การควบคุมที่มีการใช้ตัวเลขต่าง ๆ เพื่อนำมาใช้ วัดผลในเชิงปริมาณ เช่น การวัดจำนวนโครงการ กิจกรรม งานต่าง ๆ ก็คือผลผลิตนั่นเองว่าเป็นไป ตามที่ตั้งเป้าหมายเอาไว้หรือไม่ จำนวนที่ดำเนินการ จริงตามที่ได้กำหนดไว้เท่าไร จำนวนที่ไม่สามารถ ดำเนินการได้มีจำนวนเท่าไร สามารถอธิบายได้ ตามหลักประสิทธิภาพ (Efficiency) ของการพัฒนา ท้องถิ่นตามอำนาจหน้าที่ที่ได้กำหนดไว้ ๒) วิเคราะห์ผลกระทบ/สิ่งที่กระทบ (Impact) โครงการที่ดำเนินการในเชิงปริมาณ (Quantitative)	๑๐	๘.๒๗

## ๒.๔ การประเมินผลการนำแผนพัฒนาท้องถิ่นไปปฏิบัติในเชิงคุณภาพ

แนวทางเบื้องต้นของการให้คะแนนแนวทางการพิจารณาการติดตามและประเมินผลโครงการเพื่อความสอดคล้องแผนพัฒนาท้องถิ่นขององค์กรปกครองส่วนท้องถิ่นจากคะแนนเต็ม ๑๐ คะแนน ในส่วนของการประเมินผลการนำแผนพัฒนาท้องถิ่นไปปฏิบัติในเชิงคุณภาพของเทศบาลตำบลภูแล่นช้างได้ ๘.๙๑ คะแนน ผลเป็นดังนี้

ประเด็นการพิจารณา	รายละเอียดหลักเกณฑ์	คะแนนเต็ม	คะแนนที่ได้
๓. การประเมินผลการนำแผนพัฒนาท้องถิ่นไปปฏิบัติในเชิงคุณภาพ	๑) การประเมินประสิทธิผลของแผนพัฒนาในเชิงคุณภาพคือการนำเอาเทคนิคต่าง ๆ มาใช้เพื่อวัดว่าภารกิจ โครงการ กิจกรรม งานต่าง ๆ ที่ดำเนินการในพื้นที่นั้น ๆ ตรงต่อความต้องการของประชาชนหรือไม่และเป็นไปตามอำนาจหน้าที่หรือไม่ ประชาชนพึงพอใจหรือไม่ สิ่งของ วัสดุ ครุภัณฑ์ การดำเนินการต่าง ๆ มีสภาพหรือลักษณะถูกต้อง ครบถ้วน สามารถใช้การได้ตามวัตถุประสงค์หรือไม่ ซึ่งเป็นไปตามหลักประสิทธิผล (Effectiveness) ผลการปฏิบัติราชการที่บรรลุวัตถุประสงค์และเป้าหมายของแผนการปฏิบัติราชการตามที่ได้รับงบประมาณมาดำเนินการ รวมถึงสามารถเทียบเคียงกับส่วนราชการหรือหน่วยงานอื่น ๒) วิเคราะห์ผลกระทบ/สิ่งที่กระทบ (Impact) โครงการที่ดำเนินการในเชิงคุณภาพ (Qualitative)	๑๐	๘.๙๑

## ๒.๕ แผนงานและยุทธศาสตร์การพัฒนา

แนวทางเบื้องต้นของการให้คะแนนแนวทางการพิจารณาการติดตามและประเมินผลโครงการเพื่อความสอดคล้องแผนพัฒนาท้องถิ่นขององค์กรปกครองส่วนท้องถิ่นจากคะแนนเต็ม ๕ คะแนน ในส่วนของการประเมินผลการนำแผนพัฒนาท้องถิ่นไปปฏิบัติตามแผนงานและยุทธศาสตร์การพัฒนาท้องถิ่นของเทศบาลตำบลภูแล่นช้างได้ ๔.๘๒ คะแนน ผลเป็นดังนี้

ประเด็นการพิจารณา	รายละเอียดหลักเกณฑ์	คะแนนเต็ม	คะแนนที่ได้
๔. แผนงานและยุทธศาสตร์การพัฒนา	๑) วิเคราะห์แผนงาน งาน ที่เกิดจากด้านต่าง ๆ มีความสอดคล้องกับยุทธศาสตร์ขององค์กรปกครองส่วนท้องถิ่น ในมิติต่าง ๆ จนนำไปสู่การจัดทำโครงการพัฒนาท้องถิ่น โดยใช้ SWOT Analysis/Demand (Demand Analysis)/Global Demand/Trendหรือหลักการบูรณาการ (Integration) กับองค์กรปกครองส่วนท้องถิ่นที่มีพื้นที่ติดต่อกัน ๒) วิเคราะห์แผนงาน งาน ที่เกิดจากด้านต่าง ๆ ที่สอดคล้องกับการแก้ไขปัญหาความยากจนหลักประชารัฐ	๕	๔.๘๒

## ๓. การวิเคราะห์เชิงปริมาณ

## ๓.๑ ข้อมูลทั่วไปของผู้ตอบแบบสอบถาม / สัมภาษณ์

ข้อมูลทั่วไปของผู้ตอบแบบสอบถาม (questionnaire) สัมภาษณ์ (interview) ซึ่ง เทศบาลตำบลภูแล่นช้าง อำเภอนาคู จังหวัดกาฬสินธุ์ ได้กำหนดขึ้น โดยทั่วไปจะประกอบด้วย เช่น

<b>๑. จำนวนประชากรที่ทำแบบประเมิน</b>	<b>จำนวน ๑๐๐ คน</b>
๑.๑ เพศชาย	จำนวน ๓๕ คน
๑.๒ เพศหญิง	จำนวน ๖๕ คน
<b>๒. อายุ</b>	
๒.๑ ต่ำกว่า ๒๕ ปี	จำนวน ๑๐ คน
๒.๒ ระหว่าง ๒๕ - ๔๐ ปี	จำนวน ๒๔ คน
๒.๓ ระหว่าง ๔๑ - ๖๐ ปี	จำนวน ๒๖ คน
๒.๔ มากกว่า ๖๐ ปี	จำนวน ๔๐ คน
<b>๓. การศึกษา</b>	
๓.๑ ต่ำกว่าประถม/ประถมศึกษา	จำนวน ๒๐ คน
๓.๒ มัธยม/ปวช./ปวส./เทียบเท่า	จำนวน ๔๐ คน
๓.๓ ปริญญาตรี	จำนวน ๓๐ คน
๓.๔ สูงกว่าปริญญาตรี	จำนวน ๑๐ คน
<b>๔. อาชีพ</b>	
๔.๑ รับราชการ	จำนวน ๒๐ คน
๔.๒ รับจ้าง/เกษตรกร	จำนวน ๓๗ คน
๔.๓ เอกชน/รัฐวิสาหกิจ/ค้าขาย/ธุรกิจส่วนตัว	จำนวน ๓๓ คน
๔.๔ นักเรียน/นักศึกษา	จำนวน ๑๐ คน
๔.๕ อื่นๆ	จำนวน ๐ คน

๓.๒ จำนวนผู้ให้ข้อมูลหรือผู้ถูกสอบถามหรือการสัมภาษณ์  
ยุทธศาสตร์ที่ ๑ การพัฒนาด้านโครงสร้างพื้นฐาน

ยุทธศาสตร์ที่ ๑ การพัฒนาด้านโครงสร้างพื้นฐาน				
ลำดับ	โครงการ	จำนวนผู้ให้ข้อมูล (คน)		
		ชาย	หญิง	รวม
๑	โครงการปรับปรุงภูมิทัศน์รอบสระตอนเจ้าปู่ บ้านภูแล่นช้าง หมู่ที่ ๑	๓๕	๖๕	๑๐๐
๒	โครงการก่อสร้างคันดินกั้นน้ำหนองขามเต่า บ้านภูแล่นช้าง หมู่ที่ ๑	๓๕	๖๕	๑๐๐
๓	โครงการวางท่อระบายน้ำ คสล. จากบ้านครูอัจฉรา ปิตะบุรณ์ - หน้าบ้านนายยุทธพงษ์ คำเพชรดี บ้านคุ้มหัวเมือง หมู่ที่ ๒ (โอนลด ๕๙,๐๐๐ บาท)	๓๕	๖๕	๑๐๐
๔	โครงการก่อสร้างถนนคอนกรีตเสริมเหล็ก สายทางจากกลุ่มทอผ้า ถึงบ้านนายเกิด นรภาร บ้านคุ้มหัวเมือง หมู่ที่ ๒	๓๕	๖๕	๑๐๐
๕	โครงการก่อสร้างถนนคอนกรีตเสริมเหล็ก สายทางบ้านนางญาติาวี เบญจโชติ บ้านโนนศาลา หมู่ที่ ๓	๓๕	๖๕	๑๐๐
๖	โครงการก่อสร้างถนนคอนกรีตเสริมเหล็ก สายทางบ้านนางญาติาวี เบญจโชติ บ้านโนนศาลา หมู่ที่ ๓ (โอนมาตั้งจ่ายเป็นรายการใหม่ ก่อสร้างถนนสายเดิมให้สุดสายทาง)	๓๕	๖๕	๑๐๐
๗	โครงการก่อสร้างถนนคอนกรีตเสริมเหล็ก สายทางบ้านนางกานดา นามโนน บ้านโนนศาลา หมู่ที่ ๓	๓๕	๖๕	๑๐๐
๘	โครงการก่อสร้างถนนดินลูกรังสายทางนายเจริญ วรพล บ้านโนนศาลา หมู่ที่ ๓	๓๕	๖๕	๑๐๐
๙	โครงการก่อสร้างถนนคอนกรีตเสริมเหล็ก สายทางบ้านนางบุญเรียบ พลละสินธ์ - บ้านนางวราพร สมศิริ บ้านน้ำปุ่น หมู่ที่ ๔	๓๕	๖๕	๑๐๐
๑๐	โครงการก่อสร้างท่อลอดเหลี่ยมถนนสายบ้านโพธิ์แสง หมู่ที่ ๗ - บ้านพรหมสว่าง หมู่ที่ ๘	๓๕	๖๕	๑๐๐
๑๑	โครงการก่อสร้างปรับปรุงถนนดินสายทางห้วยยาง เป็นผิวทางถนนดินลูกรัง บ้านพรหมสว่าง หมู่ที่ ๘	๓๕	๖๕	๑๐๐
๑๒	โครงการก่อสร้างถนนดินลูกรังสายทางแยกทางหลวงแผ่นดิน ๒๑๐๑ - นายประยงค์ ศรีมาตร บ้านน้ำปุ่น หมู่ที่ ๑๐	๓๕	๖๕	๑๐๐
๑๓	โครงการซ่อมแซมถนนคอนกรีตเสริมเหล็กบริเวณหน้าบ้านนายนิรัน ประเสริฐ หล้า บ้านน้ำปุ่น หมู่ที่ ๑๐	๓๕	๖๕	๑๐๐
๑๔	โครงการปรับปรุงอาคารเอนกประสงค์ห้องเก็บของเทศบาลตำบลภูแล่นช้าง	๓๕	๖๕	๑๐๐
๑๕	โครงการปรับปรุงอาคารเอนกประสงค์ห้องครัวของเทศบาลตำบลภูแล่นช้าง(โอนลด ๔๒,๐๐๐บาท)	๓๕	๖๕	๑๐๐
๑๖	โครงการก่อสร้างถนนคอนกรีตเสริมเหล็ก สายทางกุดดินดาน บ้านพรหมสว่าง หมู่ที่ ๘ (โอนมาตั้งจ่ายเป็นรายการใหม่)	๓๕	๖๕	๑๐๐
๑๗	โครงการก่อสร้างถนนคอนกรีตเสริมเหล็ก สายโนนกกพร้าว บ้านน้ำปุ่น หมู่ที่ ๑๐ (โอนมาตั้งจ่ายเป็นรายการใหม่)	๓๕	๖๕	๑๐๐

## ยุทธศาสตร์ที่ ๑ การพัฒนาด้านโครงสร้างพื้นฐาน

ยุทธศาสตร์ที่ ๑ การพัฒนาด้านโครงสร้างพื้นฐาน				
ลำดับ	โครงการ	จำนวนผู้ให้ข้อมูล (คน)		
		ชาย	หญิง	รวม
๑๘	โครงการปรับปรุงถนนคอนกรีตเสริมเหล็กทางเข้าสำนักงานทต.ภูแล่นช้าง (โอนมาตั้งจ่ายเป็นรายการใหม่)	๓๕	๖๕	๑๐๐
๑๙	โครงการปรับปรุงก่อสร้างถนนคอนกรีตเสริมเหล็กสายกลางหมู่บ้าน บ้านโนนศาลา หมู่ที่ ๓ โดยการเทคอนกรีตหลังท่อระบายน้ำพร้อมดาดคอนกรีตบ่อพัก (โอนมาตั้งจ่ายเป็นรายการใหม่)	๓๕	๖๕	๑๐๐
๒๐	โครงการขยายเขตระบบประปาหมู่บ้าน สายวัดป่าภูผาสีทรีนิมิตมงคล บ้านคุ้มหัวเมือง หมู่ที่ ๒	๓๕	๖๕	๑๐๐
๒๑	โครงการขยายเขตระบบประปาหมู่บ้าน จากนายชันดารีย์ จรัสแผ้ว - โรงสีชุมชน บ้านภูแล่นช้าง หมู่ที่ ๑ และบ้านคุ้มหัวเมือง หมู่ที่ ๒ (โอนมาตั้งจ่ายเป็นรายการใหม่)	๓๕	๖๕	๑๐๐
๒๒	โครงการขยายเขตระบบจำหน่ายไฟฟ้าสาธารณะ บ้านภูแล่นช้าง หมู่ที่ ๑ ให้แก่สำนักงานการไฟฟ้าส่วนภูมิภาคอำเภอสมเด็จ	๓๕	๖๕	๑๐๐
๒๓	โครงการขยายเขตระบบจำหน่ายไฟฟ้าสาธารณะ บ้านพรหมสว่าง หมู่ที่ ๘ ให้แก่สำนักงานการไฟฟ้าส่วนภูมิภาคอำเภอสมเด็จ	๓๕	๖๕	๑๐๐
๒๔	โครงการขยายเขตระบบจำหน่ายไฟฟ้าสาธารณะ บ้านเมืองภู หมู่ที่ ๙ ให้แก่สำนักงานการไฟฟ้าส่วนภูมิภาคอำเภอสมเด็จ	๓๕	๖๕	๑๐๐
๒๕	โครงการขยายเขตระบบจำหน่ายไฟฟ้าใหม่รายนางวาสนา ช่างการ บ้านภูแล่นช้าง หมู่ที่ ๑ ให้แก่สำนักงานการไฟฟ้าส่วนภูมิภาคอำเภอสมเด็จ (โอนมาตั้งจ่ายเป็นรายการใหม่)	๓๕	๖๕	๑๐๐
๒๖	ค่าบำรุงรักษาหรือซ่อมแซมทรัพย์สิน (ค่าบำรุงรักษาหรือซ่อมแซมวัสดุ ครุภัณฑ์ ที่ดินและสิ่งก่อสร้างต่างๆ ของกองช่าง) (กองช่าง) (โอนมาตั้งจ่ายเพิ่ม ๑๐๐,๐๐๐ บาท)	๓๕	๖๕	๑๐๐
๒๗	ค่าบำรุงรักษาและซ่อมแซมทรัพย์สิน (ค่าบำรุงรักษาหรือซ่อมแซมวัสดุ ครุภัณฑ์ ที่ดินและสิ่งก่อสร้างต่างๆ ของงานกิจการประปา) (กองช่าง)	๓๕	๖๕	๑๐๐

## ยุทธศาสตร์ที่ ๒ การพัฒนาด้านการพัฒนาเมืองน่าอยู่ ทรัพยากรธรรมชาติและสิ่งแวดล้อม

ยุทธศาสตร์ที่ ๒ การพัฒนาด้านการพัฒนาเมืองน่าอยู่ ทรัพยากรธรรมชาติและสิ่งแวดล้อม				
ลำดับ	โครงการ	จำนวนผู้ให้ข้อมูล (คน)		
		ชาย	หญิง	รวม
	ไม่ได้ดำเนินการ	-	-	-

## ยุทธศาสตร์ที่ ๓ การพัฒนาด้านการเมืองและเศรษฐกิจสังคม

ยุทธศาสตร์ที่ ๓ การพัฒนาด้านการเมืองและเศรษฐกิจสังคม				
ลำดับ	โครงการ	จำนวนผู้ให้ข้อมูล (คน)		
		ชาย	หญิง	รวม
๑	ค่าตอบแทน อปพร. เพื่อเป็นค่าป่วยการชดเชยการทำงานหรือเวลาที่เสียไป เพื่อสนับสนุนการปฏิบัติหน้าที่ในการป้องกันและบรรเทาสาธารณภัยของ อปท. รักษาความสงบเรียบร้อยของประชาชน (โอนงบประมาณมาตั้งจ่ายเพิ่ม ๒,๐๐๐ บาท)	๓๕	๖๕	๑๐๐
๒	โครงการสนับสนุนศูนย์ปฏิบัติการร่วมในการช่วยเหลือประชาชนขององค์กรปกครองส่วนท้องถิ่นเพื่อใช้เป็น “สถานที่กลาง” สำหรับองค์กรปกครองส่วนท้องถิ่นในเขตพื้นที่อำเภอนาคู (ทต.นาคูเป็นเจ้าภาพในการเบิกจ่าย)	๓๕	๖๕	๑๐๐
๓	โครงการส่งเสริมการดำเนินชีวิตตามหลักปรัชญาของเศรษฐกิจพอเพียง (น้ำคือชีวิตเพื่อเศรษฐกิจพอเพียงชาวภูแล่นช้าง) (โอนงบประมาณมาตั้งจ่ายเพิ่ม ๑๐,๐๐๐ บาท)	๓๕	๖๕	๑๐๐

## ยุทธศาสตร์ที่ ๔ การพัฒนาด้านสาธารณสุข และสิ่งแวดล้อม

ยุทธศาสตร์ที่ ๔ การพัฒนาด้านสาธารณสุข และสิ่งแวดล้อม				
ลำดับ	โครงการ	จำนวนผู้ให้ข้อมูล (คน)		
		ชาย	หญิง	รวม
๑	โครงการสัตว์ปลอดโรค คนปลอดภัย จากโรคพิษสุนัขบ้า	๓๕	๖๕	๑๐๐
๒	การสำรวจข้อมูลจำนวนสัตว์และขึ้นทะเบียนสัตว์ตามโครงการสัตว์ปลอดโรค คนปลอดภัย จากโรคพิษสุนัขบ้า	๓๕	๖๕	๑๐๐
๓	วัสดุวิทยาศาสตร์หรือการแพทย์ เพื่อเป็นค่าจัดซื้อน้ำยาเคมีกำจัดยุงลาย และทรายอะเบท	๓๕	๖๕	๑๐๐
๔	อุดหนุนสำหรับการดำเนินงานตามแนวทางโครงการพระราชดำริ ด้านสาธารณสุข หมู่บ้านละ ๒๐,๐๐๐ บาท จำนวน ๑๐ หมู่บ้าน	๓๕	๖๕	๑๐๐
๕	โครงการลดและคัดแยกขยะมูลฝอยจากแหล่งกำเนิด (ไม่ได้ดำเนินการ)	๓๕	๖๕	๑๐๐
๖	โครงการฝึกอบรมให้ความรู้อาสาสมัครปศุสัตว์และผู้เกี่ยวข้องในการควบคุมและป้องกันโรคพิษสุนัขบ้า (ไม่ได้ดำเนินการ)	๓๕	๖๕	๑๐๐
๗	โครงการรณรงค์และป้องกันโรคไข้เลือดออก (ไม่ได้ดำเนินการ)	๓๕	๖๕	๑๐๐

## ยุทธศาสตร์ที่ ๕ การพัฒนาทางการศึกษา ศาสนา วัฒนธรรม และภูมิปัญญาท้องถิ่น

ยุทธศาสตร์ที่ ๕ การพัฒนาทางการศึกษา ศาสนา วัฒนธรรม และภูมิปัญญาท้องถิ่น				
ลำดับ	โครงการ	จำนวนผู้ให้ข้อมูล (คน)		
		ชาย	หญิง	รวม
๑	โครงการสนับสนุนค่าใช้จ่ายการบริหารสถานศึกษา (ค่าอาหารกลางวัน นักเรียน ศพด. , ค่าวัสดุสื่อการเรียนการสอน , ค่าหนังสือเรียน )	๓๕	๖๕	๑๐๐
๒	อุดหนุนการจัดงานบุญประเพณีวัฒนธรรมท้องถิ่น	๓๕	๖๕	๑๐๐
๓	ค่าใช้จ่ายโครงการจัดงานประเพณีลอยกระทงประจำปีงบประมาณ ๒๕๖๘	๓๕	๖๕	๑๐๐
๔	ค่าอาหารเสริม (นม) (นักเรียนสังกัดสพฐ.ในเขตตำบลภูแล่นช้าง และนักเรียน ศพด.)	๓๕	๖๕	๑๐๐
๕	เงินอุดหนุนส่วนราชการ ( อาหารกลางวันนักเรียนสังกัดสพฐ.ในเขตตำบลภูแล่นช้าง จำนวน ๔ โรงเรียน ) (โอนมาตั้งจ่ายเพิ่ม จำนวน ๕๐,๐๐๐ บาท) เงินอุดหนุนส่วนราชการ (อาหารกลางวันนักเรียนระดับมัธยมศึกษาตอนต้น โรงเรียนชุมชนภูแล่นช้างฯ )	๓๕	๖๕	๑๐๐
๖	โครงการส่งเสริมสัปดาห์วันเด็กประจำปี	๓๕	๖๕	๑๐๐
๗	โครงการโรงเรียนคุณธรรม	๓๕	๖๕	๑๐๐
๘	โครงการจัดการแข่งขันกีฬาศูนย์พัฒนาเด็กเล็ก	๓๕	๖๕	๑๐๐
๙	โครงการจัดส่งเยาวชนตำบลภูแล่นช้างเข้าร่วมการแข่งขันกีฬาที่หน่วยงานอื่นจัดขึ้น	๓๕	๖๕	๑๐๐
๑๐	โครงการส่งเสริมวัฒนธรรมประเพณีทางศาสนา	๓๕	๖๕	๑๐๐
๑๑	อุดหนุนการจัดงานประเพณีบุญบั้งไฟ	๓๕	๖๕	๑๐๐
๑๒	อุดหนุนโครงการข้าวแต่นเพื่อสุขภาพโรงเรียนชุมชนภูแล่นช้างฯ	๓๕	๖๕	๑๐๐
๑๓	อุดหนุนโครงการผลิตภัณฑ์น้ำยาอเนกประสงค์โรงเรียนบ้านโนนศาลา	๓๕	๖๕	๑๐๐
๑๔	อุดหนุนโครงการส่งเสริมอาชีพการทำเมนูอาหารว่างและขนมหวาน โรงเรียนบ้าน พรหมสว่าง	๓๕	๖๕	๑๐๐
๑๕	อุดหนุนโครงการเรียนรู้ภูมิปัญญาท้องถิ่น “การทำกล้วยฉาบ” โรงเรียนบ้านน้ำปุ่น	๓๕	๖๕	๑๐๐
๑๖	อุดหนุนการจัดงานประเพณีบวงสรวงญาปู่ตาบ้านภูแล่นช้าง	๓๕	๖๕	๑๐๐
๑๗	อุดหนุนการจัดงานประเพณีบวงสรวงพระยาพิชัยอุทุมเมธ	๓๕	๖๕	๑๐๐
๑๘	โครงการจัดงานประเพณีบวงสรวงเจ้าปู่ตาชัยเสนา	๓๕	๖๕	๑๐๐
๑๙	โครงการฝึกอบรมการส่งเสริมคุณธรรมจริยธรรมบุคลากรองค์กรปกครองส่วนท้องถิ่น เพื่อเสริมสร้างวัฒนธรรมองค์กรสุจริต	๓๕	๖๕	๑๐๐
๒๐	ค่าใช้จ่ายในพิธีทางศาสนา/รัฐพิธี	๓๕	๖๕	๑๐๐

## ยุทธศาสตร์ที่ ๖ การพัฒนาด้านการเมืองการบริหาร

ยุทธศาสตร์ที่ ๖ การยุทธศาสตร์การพัฒนาด้านการเมืองการบริหาร				
ลำดับ	โครงการ	จำนวนผู้ให้ข้อมูล (คน)		
		ชาย	หญิง	รวม
๑	ค่าจัดทำจดหมายข่าวของเทศบาล (สำนักปลัดเทศบาล)	๓๕	๖๕	๑๐๐
๒	โครงการพัฒนาความรู้ด้านกฎหมายและระเบียบที่เกี่ยวข้องกับการปฏิบัติงานสำหรับบุคลากรองค์กรปกครองส่วนท้องถิ่น ผู้บริหารและสมาชิกสภาท้องถิ่น	๓๕	๖๕	๑๐๐
๓	โครงการยกย่องเชิดชูเกียรติหน่วยงานและบุคคลที่ประพฤติปฏิบัติตนให้เป็นที่ประจักษ์	๓๕	๖๕	๑๐๐
๔	โครงการส่งเสริมความรู้ด้านกฎหมาย ระเบียบ และกฎหมายที่เกี่ยวข้องสำหรับผู้บริหารและสมาชิกสภาท้องถิ่น	๓๕	๖๕	๑๐๐
๕	โครงการจัดการเลือกตั้งสมาชิกสภาท้องถิ่นและผู้บริหารท้องถิ่น	๓๕	๖๕	๑๐๐

## ยุทธศาสตร์ที่ ๗ การพัฒนาด้านสวัสดิการสังคมสงเคราะห์

ยุทธศาสตร์ที่ ๗ การพัฒนาด้านสวัสดิการสังคมสงเคราะห์				
ลำดับ	โครงการ	จำนวนผู้ให้ข้อมูล (คน)		
		ชาย	หญิง	รวม
๑	เบี้ยยังชีพผู้สูงอายุ	๓๕	๖๕	๑๐๐
๒	เบี้ยยังชีพผู้พิการ	๓๕	๖๕	๑๐๐
๓	เบี้ยยังชีพผู้ป่วยโรคเอดส์	๓๕	๖๕	๑๐๐

## ๓.๓ ความพึงพอใจต่อการดำเนินงาน

เทศบาลตำบลภูแล่นช้าง อำเภอนาคู จังหวัดกาฬสินธุ์ ได้วัดความพึงพอใจของประชาชนของตำบลภูแล่นช้าง ในการดำเนินการจัดทำบริการสาธารณะและกิจกรรมสาธารณะ ประกอบด้วยโครงการ กิจกรรม งานต่าง ๆ ประจำปีงบประมาณ พ.ศ. ๒๕๖๘ ผลเป็นดังนี้

ลำดับ	ยุทธศาสตร์/โครงการ	การวัดความพึงพอใจ (ร้อยละ)				
		น้อยที่สุด	น้อย	ปานกลาง	มาก	มากที่สุด
<b>ยุทธศาสตร์ที่ ๑ การพัฒนาด้านโครงสร้างพื้นฐาน</b>						
๑	โครงการปรับปรุงภูมิทัศน์รอบสระดอนเจ้าปู่ บ้านภูแล่นช้าง หมู่ที่ ๑	-	-	๑	๒๐	๗๙
๒	โครงการก่อสร้างคันดินกั้นน้ำหนองขามเฒ่า บ้านภูแล่นช้าง หมู่ที่ ๑	-	-	๑	๑๙	๘๐
๓	โครงการก่อสร้างถนนคอนกรีตเสริมเหล็ก สายทางจากกลุ่มทอผ้า ถึงบ้านนายเกิด นรภาร บ้านคุ้มหัวเมือง หมู่ที่ ๒	-	-	๑	๑๙	๘๐
๔	โครงการก่อสร้างถนนคอนกรีตเสริมเหล็ก สายทางบ้านนางญาติาวี เบญจโชติ บ้านโนนศาลา หมู่ที่ ๓	-	-	-	๑๖	๘๔
๕	โครงการก่อสร้างถนนคอนกรีตเสริมเหล็ก สายทางบ้านนางญาติาวี เบญจโชติ บ้านโนนศาลา หมู่ที่ ๓ (โอนมาตั้งจ่ายเป็นรายการใหม่ ก่อสร้างถนนสายเดิม ให้สุดสายทาง)	-	-	๑	๑๕	๘๔
๖	โครงการก่อสร้างถนนคอนกรีตเสริมเหล็ก สายทางบ้านนางกานดา นามโนน บ้านโนนศาลา หมู่ที่ ๓	-	-	๑	๑๙	๘๐
๗	โครงการก่อสร้างถนนดินลูกรังสายทางนายนายเจริญ วรพล บ้านโนนศาลา หมู่ที่ ๓	-	-	๑	๑๙	๘๐
๘	โครงการก่อสร้างถนนคอนกรีตเสริมเหล็ก สายทางบ้านนางบุญเรียบ พละสินธ์ - บ้านนางวราพร สมศิริ บ้านน้ำปุ่น หมู่ที่ ๔	-	-	๑	๒๐	๗๙
๙	โครงการก่อสร้างท่อลอดเหลี่ยมถนนสายบ้านโพธิ์แสง หมู่ที่ ๗ - บ้านพรหมสว่าง หมู่ที่ ๘	-	-	๑	๒๐	๗๙
๑๐	โครงการก่อสร้างปรับปรุงถนนดินสายทางห้วยยาง เป็นผิวทางถนนดินลูกรัง บ้านพรหมสว่าง หมู่ที่ ๘	-	-	๑	๑๙	๘๐
๑๑	โครงการก่อสร้างถนนดินลูกรังสายทางแยกทางหลวงแผ่นดิน ๒๑๐๑ - นานายประยงค์ ศรีมาตร บ้านน้ำปุ่น หมู่ที่ ๑๐	-	-	-	๑๖	๘๔
๑๒	โครงการซ่อมแซมถนนคอนกรีตเสริมเหล็กบริเวณหน้าบ้านนายนิรัน ประเสริฐเหล่า บ้านน้ำปุ่น หมู่ที่ ๑๐	-	-	๑	๑๙	๘๐
๑๓	โครงการปรับปรุงอาคารเอนกประสงค์ห้องเก็บของเทศบาลตำบลภูแล่นช้าง	-	-	๑	๑๖	๘๔
๑๔	โครงการก่อสร้างถนนคอนกรีตเสริมเหล็ก สายทางกุดดินดาน บ้านพรหมสว่าง หมู่ที่ ๘ (โอนมาตั้งจ่ายเป็นรายการใหม่)	-	-	๑	๑๙	๘๐

ลำดับ	ยุทธศาสตร์/โครงการ	การวัดความพึงพอใจ (ร้อยละ)				
		น้อย ที่สุด	น้อย	ปาน กลาง	มาก	มาก ที่สุด
<b>ยุทธศาสตร์ที่ ๑ การพัฒนาด้านโครงสร้างพื้นฐาน</b>						
๑๕	โครงการก่อสร้างถนนคอนกรีตเสริมเหล็ก สายโนนกกพร้าว บ้านน้ำปุ่น หมู่ที่ ๑๐ (โอนมาตั้งจ่ายเป็นรายการใหม่)	-	-	๑	๒๐	๗๙
๑๖	โครงการปรับปรุงถนนคอนกรีตเสริมเหล็กทางเข้าสำนักงาน ทต.ภูแล่นช้าง (โอนมาตั้งจ่ายเป็นรายการใหม่)	-	-	๑	๑๙	๘๐
๑๗	โครงการปรับปรุงก่อสร้างถนนคอนกรีตเสริมเหล็กสายกลางหมู่บ้าน บ้านโนนศาลา หมู่ที่ ๓ โดยการเทคอนกรีตหลังท่อระบายน้ำพร้อม ดาดคอนกรีตบ่อพัก (โอนมาตั้งจ่ายเป็นรายการใหม่)	-	-	๑	๑๙	๘๐
๑๘	โครงการขยายเขตระบบประปาหมู่บ้าน สายวัดป่าภูผาสีทรี นิमितมงคล บ้านคุ้มหัวเมือง หมู่ที่ ๒	-	-	-	๑๖	๘๔
๑๙	โครงการขยายเขตระบบประปาหมู่บ้าน จากนายชันดารีย์ จรัสแผ้ว - โรงสีชุมชนบ้านภูแล่นช้าง หมู่ที่ ๑ และ บ้านคุ้มหัวเมือง หมู่ที่ ๒ (โอนมาตั้งจ่ายเป็นรายการใหม่)	-	-	๑	๑๕	๘๔
๒๐	โครงการขยายเขตระบบจำหน่ายไฟฟ้าสาธารณะ บ้านภูแล่นช้าง หมู่ที่ ๑ ให้แก่สำนักงานการไฟฟ้าส่วนภูมิภาคอำเภอสมเด็จ	-	-	๑	๑๙	๘๐
๒๑	โครงการขยายเขตระบบจำหน่ายไฟฟ้าสาธารณะ บ้านพรหมสว่าง หมู่ที่ ๘ ให้แก่สำนักงานการไฟฟ้าส่วนภูมิภาคอำเภอสมเด็จ	-	-	๑	๑๙	๘๐
๒๒	โครงการขยายเขตระบบจำหน่ายไฟฟ้าสาธารณะ บ้านเมืองภู หมู่ที่ ๙ ให้แก่สำนักงานการไฟฟ้าส่วนภูมิภาคอำเภอสมเด็จ	-	-	๑	๑๙	๘๐
๒๓	โครงการขยายเขตระบบจำหน่ายไฟฟ้าใหม่รายนางวาสนา ช่างการ บ้านภูแล่นช้าง หมู่ที่ ๑ ให้แก่สำนักงานการไฟฟ้าส่วนภูมิภาคอำเภอสมเด็จ (โอนมาตั้งจ่ายเป็นรายการใหม่)	-	-	๑	๒๐	๗๙
๒๔	ค่าบำรุงรักษาหรือซ่อมแซมทรัพย์สิน (ค่าบำรุงรักษาหรือ ซ่อมแซมวัสดุ ครุภัณฑ์ ที่ดินและสิ่งก่อสร้างต่างๆ ของกอง ช่าง) (กองช่าง) (โอนมาตั้งจ่ายเพิ่ม ๑๐๐,๐๐๐ บาท)	-	-	๑	๒๐	๗๙
๒๕	ค่าบำรุงรักษาและซ่อมแซมทรัพย์สิน (ค่าบำรุงรักษาหรือ ซ่อมแซมวัสดุ ครุภัณฑ์ ที่ดินและสิ่งก่อสร้างต่างๆ ของงาน กิจการประปา) (กองช่าง)	-	-	๑	๑๙	๘๐
<b>รวม</b>						

ลำดับ	ยุทธศาสตร์/โครงการ	การวัดความพึงพอใจ (ร้อยละ)				
		น้อยที่สุด	น้อย	ปานกลาง	มาก	มากที่สุด
	ยุทธศาสตร์ที่ ๒ การพัฒนาด้านการพัฒนาเมืองน่าอยู่ ทรัพยากรธรรมชาติและสิ่งแวดล้อม					
	ไม่ได้ดำเนินการ					

ลำดับ	ยุทธศาสตร์/โครงการ	การวัดความพึงพอใจ (ร้อยละ)				
		น้อยที่สุด	น้อย	ปานกลาง	มาก	มากที่สุด
	ยุทธศาสตร์ที่ ๓ การพัฒนาด้านการเมืองและเศรษฐกิจสังคม					
๑	ค่าตอบแทน อปพร. เพื่อเป็นค่าป่วยการชดเชยการทำงานหรือเวลาที่เสียไป เพื่อสนับสนุนการปฏิบัติหน้าที่ในการป้องกันและบรรเทาสาธารณภัยของ อปท. รักษาความสงบเรียบร้อยของประชาชน (โอนงบประมาณมาตั้งจ่ายเพิ่ม ๒,๐๐๐ บาท)	-	-	๑	๑๔	๘๕
๒	โครงการสนับสนุนศูนย์ปฏิบัติการร่วมในการช่วยเหลือประชาชนขององค์กรปกครองส่วนท้องถิ่นเพื่อใช้เป็น “สถานที่กลาง” สำหรับองค์กรปกครองส่วนท้องถิ่นในเขตพื้นที่อำเภอ นาคู (ทต.นาคูเป็นเจ้าภาพในการเบิกจ่าย)	-	-	-	๑๘	๘๒
๓	โครงการส่งเสริมการดำเนินชีวิตตามหลักปรัชญาของเศรษฐกิจพอเพียง (น้ำคือชีวิตเพื่อเศรษฐกิจพอเพียงชาวภูแล่นช้าง ) (โอนงบประมาณมาตั้งจ่ายเพิ่ม ๑๐,๐๐๐ บาท)	-	-	๑	๑๔	๘๕
	รวม					

ลำดับ	ยุทธศาสตร์/โครงการ	การวัดความพึงพอใจ (ร้อยละ)				
		น้อยที่สุด	น้อย	ปานกลาง	มาก	มากที่สุด
<b>ยุทธศาสตร์ที่ ๔ การพัฒนาด้านสาธารณสุข และสิ่งแวดล้อม</b>						
๑	โครงการสัตว์ปลอดโรค คนปลอดภัย จากโรคพิษสุนัขบ้า	-	-	๔	๑๓	๘๓
๒	การสำรวจข้อมูลจำนวนสัตว์และขึ้นทะเบียนสัตว์ตามโครงการสัตว์ปลอดโรค คนปลอดภัย จากโรคพิษสุนัขบ้า	-	-	๒	๙	๘๙
๓	วัสดุวิทยาศาสตร์หรือการแพทย์ เพื่อเป็นค่าจัดซื้อน้ำยาเคมีกำจัดยุงลายและทรายอะเบท	-	-	๐	๑๓	๘๗
๔	อุดหนุนสำหรับการดำเนินงานตามแนวทางโครงการพระราชดำริ ด้านสาธารณสุข หมู่บ้านละ ๒๐,๐๐๐ บาท จำนวน ๑๐ หมู่บ้าน	-	-	๑	๑๓	๘๖
๕	โครงการลดและคัดแยกขยะมูลฝอยจากแหล่งกำเนิด (ไม่ได้ดำเนินการ)					
๖	โครงการฝึกอบรมให้ความรู้อาสาสมัครปศุสัตว์และผู้เกี่ยวข้องในการควบคุมและป้องกันโรคพิษสุนัขบ้า (ไม่ได้ดำเนินการ)					
๗	โครงการรณรงค์และป้องกันโรคไข้เลือดออก (ไม่ได้ดำเนินการ)					
<b>รวม</b>		-	-	๑.๙๒	๑๔.๓๕	๘๓.๗๓

ลำดับ	ยุทธศาสตร์/โครงการ	การวัดความพึงพอใจ (ร้อยละ)				
		น้อยที่สุด	น้อย	ปานกลาง	มาก	มากที่สุด
<b>ยุทธศาสตร์ที่ ๕ การพัฒนาด้านการศึกษา ศาสนา วัฒนธรรม และภูมิปัญญาท้องถิ่น</b>						
๑	โครงการสนับสนุนค่าใช้จ่ายการบริหารสถานศึกษา (ค่าอาหารกลางวันนักเรียน ศพด. , ค่าวัสดุสื่อการเรียนการสอน , ค่าหนังสือเรียน )	-	-	-	๑๙	๘๑
๒	อุดหนุนการจัดงานบุญประเพณีวัฒนธรรมท้องถิ่น	-	-	-	๑๕	๘๕
๓	ค่าใช้จ่ายโครงการจัดงานประเพณีลอยกระทงประจำปีงบประมาณ ๒๕๖๘	-	-	-	๑๘	๘๒
๔	ค่าอาหารเสริม (นม) (นักเรียนสังกัดสพฐ.ในเขตตำบลภูแล่นช้าง และนักเรียนศพด.)	-	-	-	๑๙	๘๑
๕	เงินอุดหนุนส่วนราชการ ( อาหารกลางวันนักเรียนสังกัดสพฐ.ในเขตตำบลภูแล่นช้าง จำนวน ๔ โรงเรียน ) (โอนมาตั้งจ่ายเพิ่ม จำนวน ๕๐,๐๐๐ บาท) เงินอุดหนุนส่วนราชการ (อาหารกลางวันนักเรียนระดับมัธยมศึกษาตอนต้นโรงเรียนชุมชนภูแล่นช้างฯ )	-	-	๑	๒๐	๗๙

ลำดับ	ยุทธศาสตร์/โครงการ	การวัดความพึงพอใจ (ร้อยละ)				
		น้อยที่สุด	น้อย	ปานกลาง	มาก	มากที่สุด
<b>ยุทธศาสตร์ที่ ๕ การพัฒนาด้านการศึกษา ศาสนา วัฒนธรรม และภูมิปัญญาท้องถิ่น</b>						
๖	โครงการส่งเสริมสัปดาห์วันเด็กประจำปี	-	-	-	๑๙	๘๙
๗	โครงการโรงเรียนคุณธรรม	-	-	-	๑๕	๘๕
๘	โครงการจัดการแข่งขันกีฬาศูนย์พัฒนาเด็กเล็ก	-	-	-	๑๘	๘๒
๙	โครงการจัดส่งเยาวชนตำบลภูแล่นช้างเข้าร่วมการแข่งขันกีฬาที่หน่วยงานอื่นจัดขึ้น					
๑๐	โครงการจัดงานส่งเสริมอนุรักษ์สืบสานวัฒนธรรมประเพณีห้วงเทศกาลสงกรานต์ประจำปี(ออนไลน์ไปก่อสร้างด้านโครงสร้างพื้นฐาน ๑๒๐,๐๐๐บาท)					
๑๑	โครงการส่งเสริมวัฒนธรรมประเพณีทางศาสนา					
๑๒	อุดหนุนการจัดงานประเพณีบุญบั้งไฟ					
๑๓	อุดหนุนโครงการข้าวแต่นเพื่อสุขภาพโรงเรียนชุมชนภูแล่นช้างฯ					
๑๔	อุดหนุนโครงการผลิตก้อนขี้เถ้าอเนกประสงค์โรงเรียนบ้านโนนศาลา					
๑๕	อุดหนุนโครงการส่งเสริมอาชีพการทำเมนูอาหารว่างและขนมหวาน โรงเรียนบ้าน พรหมสว่าง	-	-	-	๑๙	๘๑
๑๖	อุดหนุนโครงการเรียนรู้ภูมิปัญญาท้องถิ่น “การทำกล้วยฉาบ” โรงเรียนบ้านน้ำปุ่น					
๑๗	อุดหนุนการจัดงานประเพณีบวงสรวงญาติบ้านภูแล่นช้าง					
๑๘	อุดหนุนการจัดงานประเพณีบวงสรวงพระยาพิชัยอุดมเดช					
๑๙	โครงการจัดงานประเพณีบวงสรวงเจ้าปู่ตาชัยเสนา					
๒๐	โครงการฝึกอบรมการส่งเสริมคุณธรรมจริยธรรมบุคลากรองค์กรปกครองส่วนท้องถิ่น เพื่อเสริมสร้างวัฒนธรรมองค์กรสุจริต					
๒๑	ค่าใช้จ่ายในพิธีทางศาสนา/รัฐพิธี					
๒๒	โครงการปรับปรุงอาคารเรียนศูนย์พัฒนาเด็กเล็กบ้านภูแล่นช้าง หมู่ที่ ๑ (ออนไลน์ไปดำเนินการก่อสร้างด้านโครงสร้างพื้นฐาน ๓๗,๐๐๐ บาท)					
๒๓	โครงการปรับปรุงรั้วศูนย์พัฒนาเด็กเล็กบ้านภูแล่นช้าง หมู่ที่ ๑ (ออนไลน์ไปดำเนินการก่อสร้างด้านโครงสร้างพื้นฐาน ๓๑,๐๐๐ บาท)					
<b>รวม</b>		-	-	๑	๒๐	๗๙

ลำดับ	ยุทธศาสตร์/โครงการ	การวัดความพึงพอใจ (ร้อยละ)				
		น้อยที่สุด	น้อย	ปานกลาง	มาก	มากที่สุด
<b>ยุทธศาสตร์ที่ ๖ การยุทธศาสตร์การพัฒนาด้านการเมืองการบริหาร</b>						
๑	ค่าจัดทำจดหมายข่าวของเทศบาล (สำนักปลัดเทศบาล)	-	-	๔	๑๓	๘๓
๒	โครงการพัฒนาความรู้ด้านกฎหมายและระเบียบที่เกี่ยวข้องกับการปฏิบัติงานสำหรับบุคลากรองค์กรปกครองส่วนท้องถิ่น ผู้บริหารและสมาชิกสภาท้องถิ่น	-	-	๒	๙	๘๙
๓	โครงการยกย่องเชิดชูเกียรติหน่วยงานและบุคคลที่ประพฤติปฏิบัติตนให้เป็นที่ประจักษ์	-	-	๑	๑๓	๘๖
๔	โครงการส่งเสริมความรู้ด้านกฎหมาย ระเบียบ และกฎหมายที่เกี่ยวข้องสำหรับผู้บริหารและสมาชิกสภาท้องถิ่น			๑	๑๓	๘๖
๕	โครงการจัดการเลือกตั้งสมาชิกสภาท้องถิ่นและผู้บริหารท้องถิ่น					
๖	ค่าใช้จ่ายในการช่วยเหลือประชาชนตามอำนาจหน้าที่ (ไม่ได้ดำเนินการ)					
๗	โครงการส่งเสริมสนับสนุนศูนย์ฟื้นฟูสภาพทางสังคมเทศบาลตำบลภูแล่นช้าง (ไม่ได้ดำเนินการ)					
๘	โครงการสนับสนุนศูนย์คัดกรองและฟื้นฟูทางสังคม (ยาเสพติด) (ไม่ได้ดำเนินการ)					
๙	โครงการส่งเสริมสนับสนุนศูนย์ช่วยเหลือประชาชนเทศบาลตำบลภูแล่นช้าง (ไม่ได้ดำเนินการ)					
รวม		-	-	๑.๙๒	๑๔.๓๕	๘๓.๗๓

ลำดับ	ยุทธศาสตร์/โครงการ	การวัดความพึงพอใจ (ร้อยละ)				
		น้อยที่สุด	น้อย	ปานกลาง	มาก	มากที่สุด
<b>ยุทธศาสตร์ที่ ๗ การพัฒนาด้านสวัสดิการสังคมสงเคราะห์</b>						
๑	เบี้ยยังชีพผู้สูงอายุ	-	-	๔	๑๓	๘๓
๒	เบี้ยยังชีพผู้พิการ	-	-	๒	๙	๘๙
๓	เบี้ยยังชีพผู้ป่วยโรคเอดส์	-	-	๑	๑๓	๘๖
รวม		-	-	๑.๙๒	๑๔.๓๕	๘๓.๗๓

## ๓.๔ สรุปตามประเด็นการพัฒนาแยกตามยุทธศาสตร์

ยุทธศาสตร์การพัฒนา	การวัดความพึงพอใจ (ร้อยละ)				
	น้อยที่สุด	น้อย	ปานกลาง	มาก	มากที่สุด
ยุทธศาสตร์ที่ ๑ การพัฒนาด้านโครงสร้างพื้นฐาน	-	-	๒.๘๙	๑๓.๖๗	๘๔.๘๙
ยุทธศาสตร์ที่ ๒ การพัฒนาด้านการพัฒนาเมืองน่าอยู่ ทรัพยากรธรรมชาติและสิ่งแวดล้อม	-	-	๕.๔๔	๑๓.๕๖	๘๑.๐๐
ยุทธศาสตร์ที่ ๓ การพัฒนาด้านเศรษฐกิจและสังคม	-	-	๔.๕๖	๑๑.๗๘	๘๒.๔๔
ยุทธศาสตร์ที่ ๔ การพัฒนาด้านสาธารณสุข	-	-	๕.๓๓	๑๒.๗๘	๘๑.๘๙
ยุทธศาสตร์ที่ ๕ การพัฒนาด้านการศึกษา ศาสนา วัฒนธรรม และภูมิปัญญาท้องถิ่น	-	-	๕.๓๓	๑๒.๗๘	๘๑.๘๙
ยุทธศาสตร์ที่ ๖ การพัฒนาด้านการเมืองการบริหาร	-	-	๓.๓๓	๑๑.๗๘	๘๑.๐๐
ยุทธศาสตร์ที่ ๗ การพัฒนาด้านสวัสดิการสังคม	-	-	๔.๓๓	๑๑.๒๕	๘๑.๙๐
รวมเฉลี่ย	-	-	๔.๕๕	๑๒.๙๕	๘๒.๕๐

## ยุทธศาสตร์ ที่ ๑ การพัฒนาด้านโครงสร้างพื้นฐาน

ประเด็นการพัฒนา	การวัดความพึงพอใจ (ร้อยละ)				
	น้อยที่สุด	น้อย	ปานกลาง	มาก	มากที่สุด
๑. มีการเปิดโอกาสให้ประชาชนมีส่วนร่วมในโครงการ/ กิจกรรม	-	-	๔	๑๕	๘๑
๒. มีการประชาสัมพันธ์ให้ประชาชนรับรู้ข้อมูลของ โครงการ/กิจกรรม	-	-	๕	๑๕	๘๐
๓. มีการเปิดโอกาสให้ประชาชนแสดงความคิดเห็นใน โครงการ/กิจกรรม	-	-	๓	๑๑	๘๖
๔. มีการรายงานผลการดำเนินงานของโครงการ/กิจกรรม ต่อสาธารณะ	-	-	๖	๑๓	๘๑
๕. มีความโปร่งใสในการดำเนินโครงการ/กิจกรรม	-	-	๒	๑๐	๘๘
๖. มีการดำเนินงานเป็นไปตามระยะเวลาที่กำหนด	-	-	-	๒๐	๘๐
๗. ผลการดำเนินโครงการ/กิจกรรมนำไปสู่การแก้ไขปัญหา	-	-	๓	๑๑	๘๖
๘. มีการแก้ไขปัญหาและการตอบสนองความต้องการของ ประชาชน	-	-	๒	๑๔	๘๔
๙. ประโยชน์ที่ประชาชนได้รับจากการดำเนินโครงการ/ กิจกรรม	-	-	๑	๑๔	๘๕
รวม	-	-	๒.๘๙	๑๓.๖๗	๘๔.๘๙

## ยุทธศาสตร์ ที่ ๒ การพัฒนาด้านการพัฒนาเมืองน่าอยู่ ทรัพยากรธรรมชาติและสิ่งแวดล้อม

ประเด็นการพัฒนา	การวัดความพึงพอใจ (ร้อยละ)				
	น้อยที่สุด	น้อย	ปานกลาง	มาก	มากที่สุด
๑. มีการเปิดโอกาสให้ประชาชนมีส่วนร่วมในโครงการ/กิจกรรม	-	-	๖	๑๔	๘๐
๒. มีการประชาสัมพันธ์ให้ประชาชนรับรู้ข้อมูลของโครงการ/กิจกรรม	-	-	๕	๑๓	๘๒
๓. มีการเปิดโอกาสให้ประชาชนแสดงความคิดเห็นในโครงการ/กิจกรรม	-	-	๙	๑๑	๘๐
๔. มีการรายงานผลการดำเนินงานของโครงการ/กิจกรรมต่อสาธารณะ	-	-	๖	๑๓	๘๑
๕. มีความโปร่งใสในการดำเนินโครงการ/กิจกรรม	-	-	๕	๑๖	๗๙
๖. มีการดำเนินงานเป็นไปตามระยะเวลาที่กำหนด	-	-	-	๒๐	๘๐
๗. ผลการดำเนินโครงการ/กิจกรรมนำไปสู่การแก้ไขปัญหา	-	-	๑๐	๗	๘๓
๘. มีการแก้ไขปัญหาและการตอบสนองความต้องการของประชาชน	-	-	๕	๑๕	๘๐
๙. ประโยชน์ที่ประชาชนได้รับจากการดำเนินโครงการ/กิจกรรม	-	-	๓	๑๓	๘๔
รวม	-	-	๕.๔๔	๑๓.๕๖	๘๑.๐๐

## ยุทธศาสตร์ ที่ ๓ การพัฒนาด้านเศรษฐกิจและสังคม

ประเด็นการพัฒนา	การวัดความพึงพอใจ (ร้อยละ)				
	น้อยที่สุด	น้อย	ปานกลาง	มาก	มากที่สุด
๑. มีการเปิดโอกาสให้ประชาชนมีส่วนร่วมในโครงการ/กิจกรรม	-	-	๓	๗	๙๐
๒. มีการประชาสัมพันธ์ให้ประชาชนรับรู้ข้อมูลของโครงการ/กิจกรรม	-	-	๙	๘	๘๓
๓. มีการเปิดโอกาสให้ประชาชนแสดงความคิดเห็นในโครงการ/กิจกรรม	-	-	๘	๑๐	๘๒
๔. มีการรายงานผลการดำเนินงานของโครงการ/กิจกรรมต่อสาธารณะ	-	-	๖	๑๓	๘๑
๕. มีความโปร่งใสในการดำเนินโครงการ/กิจกรรม	-	-	๕	๑๒	๘๓
๖. มีการดำเนินงานเป็นไปตามระยะเวลาที่กำหนด	-	-	-	๑๔	๘๖
๗. ผลการดำเนินโครงการ/กิจกรรมนำไปสู่การแก้ไขปัญหา	-	-	๕	๑๔	๘๑
๘. มีการแก้ไขปัญหาและการตอบสนองความต้องการของประชาชน	-	-	๓	๑๕	๘๒
๙. ประโยชน์ที่ประชาชนได้รับจากการดำเนินโครงการ/กิจกรรม	-	-	๒	๑๓	๘๕
รวม	-	-	๔.๕๖	๑๑.๗๘	๘๒.๔๔

## ยุทธศาสตร์ ที่ ๔ การพัฒนาด้านสาธารณสุข

ประเด็นการพัฒนา	การวัดความพึงพอใจ (ร้อยละ)				
	น้อยที่สุด	น้อย	ปานกลาง	มาก	มากที่สุด
๑. มีการเปิดโอกาสให้ประชาชนมีส่วนร่วมในโครงการ/กิจกรรม	-	-	๔	๑๕	๘๑
๒. มีการประชาสัมพันธ์ให้ประชาชนรับรู้ข้อมูลของโครงการ/กิจกรรม	-	-	๖	๙	๘๕
๓. มีการเปิดโอกาสให้ประชาชนแสดงความคิดเห็นในโครงการ/กิจกรรม	-	-	๙	๑๓	๗๘
๔. มีการรายงานผลการดำเนินงานของโครงการ/กิจกรรมต่อสาธารณะ	-	-	๗	๑๖	๗๗
๕. มีความโปร่งใสในการดำเนินโครงการ/กิจกรรม	-	-	๔	๒๐	๗๖
๖. มีการดำเนินงานเป็นไปตามระยะเวลาที่กำหนด	-	-	-	๑๔	๘๖
๗. ผลการดำเนินโครงการ/กิจกรรมนำไปสู่การแก้ไขปัญหา	-	-	๑๐	๑๐	๘๐
๘. มีการแก้ไขปัญหาและการตอบสนองความต้องการของประชาชน	-	-	๕	๗	๘๘
๙. ประโยชน์ที่ประชาชนได้รับจากการดำเนินโครงการ/กิจกรรม	-	-	๓	๑๑	๘๖
รวม	-	-	๕.๓๓	๑๒.๗๘	๘๑.๘๙

## ยุทธศาสตร์ ที่ ๕ การพัฒนาทางการศึกษา ศาสนา วัฒนธรรม และภูมิปัญญาท้องถิ่น

ประเด็นการพัฒนา	การวัดความพึงพอใจ (ร้อยละ)				
	น้อยที่สุด	น้อย	ปานกลาง	มาก	มากที่สุด
๑. มีการเปิดโอกาสให้ประชาชนมีส่วนร่วมในโครงการ/กิจกรรม	-	-	๔	๑๕	๘๑
๒. มีการประชาสัมพันธ์ให้ประชาชนรับรู้ข้อมูลของโครงการ/กิจกรรม	-	-	๖	๙	๘๕
๓. มีการเปิดโอกาสให้ประชาชนแสดงความคิดเห็นในโครงการ/กิจกรรม	-	-	๙	๑๓	๗๘
๔. มีการรายงานผลการดำเนินงานของโครงการ/กิจกรรมต่อสาธารณะ	-	-	๗	๑๖	๗๗
๕. มีความโปร่งใสในการดำเนินโครงการ/กิจกรรม	-	-	๔	๒๐	๗๖
๖. มีการดำเนินงานเป็นไปตามระยะเวลาที่กำหนด	-	-	-	๑๔	๘๖
๗. ผลการดำเนินโครงการ/กิจกรรมนำไปสู่การแก้ไขปัญหา	-	-	๑๐	๑๐	๘๐
๘. มีการแก้ไขปัญหาและการตอบสนองความต้องการของประชาชน	-	-	๕	๗	๘๘
๙. ประโยชน์ที่ประชาชนได้รับจากการดำเนินโครงการ/กิจกรรม	-	-	๓	๑๑	๘๖
รวม	-	-	๕.๓๓	๑๒.๗๘	๘๑.๘๙

## ยุทธศาสตร์ ที่ ๖ การพัฒนาด้านการเมืองการบริหาร

ประเด็นการพัฒนา	การวัดความพึงพอใจ (ร้อยละ)				
	น้อยที่สุด	น้อย	ปานกลาง	มาก	มากที่สุด
๑. มีการเปิดโอกาสให้ประชาชนมีส่วนร่วมในโครงการ/กิจกรรม	-	-	๔	๑๕	๘๑
๒. มีการประชาสัมพันธ์ให้ประชาชนรับรู้ข้อมูลของโครงการ/กิจกรรม	-	-	๖	๙	๘๕
๓. มีการเปิดโอกาสให้ประชาชนแสดงความคิดเห็นในโครงการ/กิจกรรม	-	-	๙	๑๓	๗๘
๔. มีการรายงานผลการดำเนินงานของโครงการ/กิจกรรมต่อสาธารณะ	-	-	๗	๑๖	๗๗
๕. มีความโปร่งใสในการดำเนินโครงการ/กิจกรรม	-	-	๔	๒๐	๗๖
๖. มีการดำเนินงานเป็นไปตามระยะเวลาที่กำหนด	-	-	-	๑๔	๘๖
๗. ผลการดำเนินโครงการ/กิจกรรมนำไปสู่การแก้ไขปัญหา	-	-	๑๐	๑๐	๘๐
๘. มีการแก้ไขปัญหาและการตอบสนองความต้องการของประชาชน	-	-	๕	๗	๘๘
๙. ประโยชน์ที่ประชาชนได้รับจากการดำเนินโครงการ/กิจกรรม	-	-	๓	๑๑	๘๖
รวม	-	-	๓.๓๓	๑๑.๗๘	๘๑.๐๐

## ยุทธศาสตร์ ที่ ๗ การพัฒนาด้านสวัสดิการสังคม

ประเด็นการพัฒนา	การวัดความพึงพอใจ (ร้อยละ)				
	น้อยที่สุด	น้อย	ปานกลาง	มาก	มากที่สุด
๑. มีการเปิดโอกาสให้ประชาชนมีส่วนร่วมในโครงการ/กิจกรรม	-	-	๔	๑๕	๘๑
๒. มีการประชาสัมพันธ์ให้ประชาชนรับรู้ข้อมูลของโครงการ/กิจกรรม	-	-	๖	๙	๘๕
๓. มีการเปิดโอกาสให้ประชาชนแสดงความคิดเห็นในโครงการ/กิจกรรม	-	-	๙	๑๓	๗๘
๔. มีการรายงานผลการดำเนินงานของโครงการ/กิจกรรมต่อสาธารณะ	-	-	๗	๑๖	๗๗
๕. มีความโปร่งใสในการดำเนินโครงการ/กิจกรรม	-	-	๔	๒๐	๗๖
๖. มีการดำเนินงานเป็นไปตามระยะเวลาที่กำหนด	-	-	-	๑๔	๘๖
๗. ผลการดำเนินโครงการ/กิจกรรมนำไปสู่การแก้ไขปัญหา	-	-	๑๐	๑๐	๘๐
๘. มีการแก้ไขปัญหาและการตอบสนองความต้องการของประชาชน	-	-	๕	๗	๘๘
๙. ประโยชน์ที่ประชาชนได้รับจากการดำเนินโครงการ/กิจกรรม	-	-	๓	๑๑	๘๖
รวม	-	-	๔.๓๓	๑๑.๒๕	๘๑.๙๐

## ๔. การวิเคราะห์เชิงคุณภาพ

## ๔.๑ ข้อมูลทั่วไปของผู้ตอบแบบสอบถาม/สัมภาษณ์

ประชาชนที่ทำแบบประเมินจำนวน ๑๐๐ คน เป็นเพศชาย จำนวน ๓๕ คน เป็นเพศหญิง จำนวน ๖๕ คน ส่วนใหญ่อายุมากกว่า ๖๐ ปี จำนวน ๔๐ คน รองลงมาอายุระหว่าง ๔๑-๖๐ ปี จำนวน ๒๖ คน และอายุระหว่าง ๒๕-๔๐ ปี จำนวน ๒๔ คน ตามลำดับ การศึกษา มัธยม/ปวช./ปวส./เทียบเท่า จำนวน ๔๐ คน รองลงมาคือ ปริญญาตรี จำนวน ๓๐ คน ต่ำกว่าประถม/ประถมศึกษา จำนวน ๒๐ คน และสูงกว่าปริญญาตรี จำนวน ๑๐ คน ตามลำดับ การประกอบอาชีพ ส่วนใหญ่อาชีพรับจ้าง/เกษตรกร จำนวน ๓๗ คน รองลงมาอาชีพเอกชน/รัฐวิสาหกิจ/ค้าขาย/ธุรกิจส่วนตัว จำนวน ๓๓ คน อาชีพรับราชการ จำนวน ๒๐ คน และอาชีพนักเรียน/นักศึกษา จำนวน ๑๐ คน ตามลำดับ

## ๔.๒ ความพึงพอใจต่อการดำเนินงาน

๑) ยุทธศาสตร์ที่ ๑ การพัฒนาด้านโครงสร้างพื้นฐาน มีทั้งหมด ๒๕ โครงการ พบว่าโครงการที่ประชาชนพึงพอใจมากที่สุดได้แก่ โครงการปรับปรุงภูมิทัศน์รอบสระตอนเจ้าปู่ บ้านภูแล่นช้าง หมู่ที่ 1 โดยประชาชนมีความพึงพอใจระดับมากที่สุดร้อยละ ๙๑

โครงการที่ประชาชนพึงพอใจน้อยที่สุด ได้แก่ โครงการก่อสร้างคันดินกั้นน้ำหนองขามเฒ่า บ้านภูแล่นช้าง หมู่ที่ 1 ประชาชนพึงพอใจในระดับน้อยสุดร้อยละ ๗๙

ภาพรวมของการวัดความพึงใจในประเด็นยุทธศาสตร์ที่ ๑ การพัฒนาด้านโครงสร้างพื้นฐาน วัดความพึงใจทุกโครงการประชาชนพึงพอใจมากที่สุดร้อยละ ๘๓.๓๓ พึงพอใจมาก ๑๕.๙๒ พึงพอใจปานกลาง ๐.๗๕ ของโครงการทั้งหมดในยุทธศาสตร์ที่ ๑

๒) ยุทธศาสตร์ที่ ๒ การพัฒนาด้านการพัฒนาเมืองน่าอยู่ ทรัพยากรธรรมชาติและสิ่งแวดล้อม ไม่มีโครงการดำเนินการ

๓) ยุทธศาสตร์ที่ ๓ การพัฒนาด้านเศรษฐกิจและสังคม มีทั้งหมด ๓ โครงการ พบว่า โครงการส่งเสริมการดำเนินชีวิตตามหลักปรัชญาของเศรษฐกิจพอเพียง(น้ำคือชีวิตเพื่อเศรษฐกิจพอเพียงชาวภูแล่นช้าง (โอนงบประมาณมาตั้งจ่ายเพิ่ม ๑๐,๐๐๐)โดยประชาชนมีความพึงพอใจระดับมากที่สุดร้อยละ ๙๐.๐๐ โครงการที่ประชาชนพึงพอใจน้อยที่สุด ได้แก่ โครงการ ประชาชนพึงพอใจในระดับน้อยสุดร้อยละ ๗๙.๐๐

ภาพรวมของการวัดความพึงใจในประเด็นยุทธศาสตร์ที่ ๓ การพัฒนาด้านเศรษฐกิจและสังคม วัดความพึงใจทุกโครงการประชาชนพึงพอใจมากที่สุดร้อยละ ๘.๓๓ พึงพอใจมากร้อยละ ๑๔.๓๕ พึงพอใจปานกลางร้อยละ ๑.๙๒ ของโครงการทั้งหมดในยุทธศาสตร์ที่ ๓

๔) ยุทธศาสตร์ที่ ๔ การพัฒนาด้านสาธารณสุข มีทั้งหมด ๗ โครงการ พบว่า โครงการที่ประชาชนพึงพอใจมากที่สุด ได้แก่ โครงการลดและคัดแยกขยะมูลฝอยจากแหล่งกำเนิด โดยประชาชนมีความพึงพอใจร้อยละ ๘๕.๐๐

โครงการที่ประชาชนพึงพอใจน้อยที่สุด ได้แก่ รณรงค์ป้องกันและควบคุมโรคระบาด ประชาชนพึงพอใจในระดับน้อยสุดร้อยละ ๗๙.๐๐

ภาพรวมของการวัดความพึงใจในประเด็นยุทธศาสตร์ที่ ๔ การพัฒนาด้านสาธารณสุข วัดความพึงใจทุกโครงการประชาชนพึงพอใจมากที่สุดร้อยละ ๘๑.๙๐ พึงพอใจมากร้อยละ ๑๗.๕๐ พึงพอใจปานกลางร้อยละ ๐.๖๐ ของโครงการทั้งหมดในยุทธศาสตร์ที่ ๔

๕) ยุทธศาสตร์ที่ ๕ การพัฒนาด้านการศึกษา ศาสนา วัฒนธรรม และภูมิปัญญาท้องถิ่น มีทั้งหมด ๒๓ โครงการ พบว่า โครงการสนับสนุนค่าใช้จ่ายการบริหารสถานศึกษา (อาหารกลางวันสำหรับศูนย์พัฒนาเด็กเล็กเทศบาลตำบลภูแล่นช้าง) โดยประชาชนมีความพึงพอใจระดับมากที่สุดร้อยละ ๙๐.๐๐ โครงการที่ประชาชนพึงพอใจน้อยที่สุด ได้แก่ โครงการจัดส่งเยาวชนตำบลภูแล่นช้างเข้าร่วมการแข่งขันกีฬาที่หน่วยงานอื่นจัดขึ้น ประชาชนพึงพอใจในระดับน้อยสุดร้อยละ ๗๙.๐๐

ภาพรวมของการวัดความพึงใจในประเด็นยุทธศาสตร์ที่ ๕ การพัฒนาทางการศึกษา ศาสนา วัฒนธรรม และภูมิปัญญาท้องถิ่น วัดความพึงใจทุกโครงการประชาชนพึงพอใจมากที่สุดร้อยละ ๘.๗๓ พึงพอใจมากร้อยละ ๑๔.๓๕ พึงพอใจปานกลางร้อยละ ๑.๙๒ ของโครงการทั้งหมดในยุทธศาสตร์ที่ ๕

๖) ยุทธศาสตร์ที่ ๖ การพัฒนาด้านการเมืองการบริหาร มีทั้งหมด ๙ โครงการ พบว่า โครงการอบรมเพิ่มศักยภาพการปฏิบัติงานของบุคลากร และสมาชิกสภาเทศบาลตำบลภูแล่นช้างโดยประชาชนมีความพึงพอใจระดับมากที่สุดร้อยละ ๙๐.๐๐ โครงการที่ประชาชนพึงพอใจน้อยที่สุด ได้แก่ โครงการปรับปรุงอาคารอเนกประสงค์เทศบาลตำบลภูแล่นช้างประชาชนพึงพอใจในระดับน้อยสุด ร้อยละ ๗๙.๐๐

ภาพรวมของการวัดความพึงใจในประเด็นยุทธศาสตร์ที่ ๖ การพัฒนาด้านการเมืองการบริหาร วัดความพึงใจทุกโครงการประชาชนพึงพอใจมากที่สุดร้อยละ ๘.๗๓ พึงพอใจมากร้อยละ ๑๔.๓๕ พึงพอใจปานกลางร้อยละ ๑.๙๒ ของโครงการทั้งหมดในยุทธศาสตร์ที่ ๖

๗) ยุทธศาสตร์ที่ ๗ การพัฒนาด้านสวัสดิการสังคม มีทั้งหมด ๓ โครงการ พบว่า โครงการสนับสนุนงบประมาณชมรมผู้สูงอายุ บ้านภูแล่นช้าง หมู่ที่ ๑ โดยประชาชนมีความพึงพอใจระดับมากที่สุดร้อยละ ๙๐.๐๐ โครงการที่ประชาชนพึงพอใจน้อยที่สุด ได้แก่ โครงการสนับสนุนกิจกรรมชมรมผู้สูงอายุ บ้านน้ำปุ่น หมู่ที่ ๔ ประชาชนพึงพอใจในระดับน้อยสุดร้อยละ ๗๙.๐๐

ภาพรวมของการวัดความพึงใจในประเด็นยุทธศาสตร์ที่ ๗ การพัฒนาด้านสวัสดิการสังคม วัดความพึงใจทุกโครงการประชาชนพึงพอใจมากที่สุดร้อยละ ๘.๗๓ พึงพอใจมากร้อยละ ๑๔.๓๕ พึงพอใจปานกลางร้อยละ ๑.๙๒ ของโครงการทั้งหมดในยุทธศาสตร์ที่ ๗

#### ๕. สรุปผลการวิเคราะห์การติดตามและประเมินผล

เทศบาลตำบลภูแล่นช้าง ได้จำแนกลักษณะงานที่เกิดจากแผนพัฒนาท้องถิ่นและงบประมาณรายจ่าย ประจำปีงบประมาณ พ.ศ. ๒๕๖๘ ของเทศบาลตำบลภูแล่นช้าง อำเภอนาคู จังหวัดกาฬสินธุ์ แล้วจึงได้นำเครื่องมือ ๗S ของ McKinsey มาเป็นเกณฑ์การจำแนกเพื่อการวิเคราะห์ในภาพรวม ประกอบด้วย

- ๑) Strategy (กลยุทธ์/แผน/ยุทธศาสตร์)
- ๒) Structure (โครงสร้าง/อำนาจหน้าที่)
- ๓) Style (รูปแบบ/รูปแบบบริหาร)
- ๔) System (ระบบ/กระบวนการ/ลำดับขั้น)
- ๕) Staff (บุคคล)
- ๖) Skill (ทักษะ) และ
- ๗) Shared Value (ค่านิยมร่วม) โดยวัดในระดับความสำคัญที่ผู้ปฏิบัติโดยเฉพาะหัวหน้าสำนัก/ผู้อำนวยการกอง/หัวหน้าฝ่าย โดยให้ระดับความสำคัญและแนวทางแก้ไข/ปรับปรุงด้วย

ระดับความสำคัญตาม ๗S ให้คะแนนได้ตามเกณฑ์นี้

- ๑) Strategy (กลยุทธ์) แผน/ยุทธศาสตร์หมายถึงการกำหนดยุทธศาสตร์/กลยุทธ์/แผนงาน และการนำไปใช้
- ๒) Structure (โครงสร้าง) อำนาจหน้าที่หมายถึง การใช้อำนาจ หน้าที่ที่ถูกต้อง และดำเนินการเป็นไปตามโครงสร้างของเทศบาลตำบลภูแล่นช้าง
- ๓) Style (รูปแบบ) รูปแบบบริหารหมายถึงมีรูปแบบการบริหารที่ชัดเจนและสามารถปรับเปลี่ยนได้ตามความเหมาะสม/ไม่ใช่ส่วนตัว
- ๔) System (ระบบ) กระบวนการ/ลำดับขั้นหมายถึง เป็นไปตามระบบ ตามกระบวนการที่ถูกต้องที่กฎหมาย ระเบียบ หนังสือราชการกำหนดไว้

๕) Staff (บุคคล) หมายถึง ให้ความสำคัญกับข้าราชการ/พนักงานในการดำเนินการตามแผนพัฒนาท้องถิ่น การดำเนินการตามแผนการดำเนินงานที่กำหนดไว้และเสริมสร้างความรู้ด้วย

๖) Skill (ทักษะ) หมายถึง ให้ใช้ความรู้ ความสามารถอย่างเต็มที่ในการดำเนินการให้สำนัก/กอง/ฝ่าย ได้วิเคราะห์เป้าหมาย (ผลผลิตของโครงการ) อย่างชัดเจน กำหนดวัตถุประสงค์ให้สอดคล้องกับโครงการ ฯลฯ ซึ่งข้าราชการท้องถิ่นมีความรู้ ความสามารถเด่นชัดอยู่แล้ว

๗) Shared Value (ค่านิยมร่วม) หมายความว่า มีจิตใจร่วม ความสัมพันธ์ที่เป็นค่านิยมที่ดี เพื่อให้เกิดการพัฒนาท้องถิ่นอย่างยั่งยืนให้ข้อมูลที่ดีและเป็นจริงที่เกิดจากค่านิยมการทำงานที่โปร่งใส

## ส่วนที่ ๔

สรุปผล ข้อเสนอแนะและข้อเสนอแนะ

สรุปรายละเอียดโครงการที่บรรจุไว้ในแผนพัฒนาท้องถิ่น (พ.ศ. ๒๕๖๖ - ๒๕๗๐) ทั้งหมดเฉพาะปีงบประมาณ พ.ศ. ๒๕๖๘ จำนวน ๘๘๕ โครงการ และโครงการที่ดำเนินการเรียบร้อยแล้วในปีงบประมาณ ๒๕๖๘ จำนวน ๘๕ โครงการ โดยมีรายละเอียดดังนี้

๑. ยุทธศาสตร์การพัฒนาด้านโครงสร้างพื้นฐาน		
ลำดับที่	ชื่อโครงการ	งบประมาณ
๑	โครงการปรับปรุงภูมิทัศน์รอบสระตอนเจ้าปู่ บ้านภูแล่นช้าง หมู่ที่ ๑	๓๒๕,๐๐๐
๒	โครงการก่อสร้างคันดินกั้นน้ำหนองขามเฒ่า บ้านภูแล่นช้าง หมู่ที่ ๑	๓๐,๐๐๐
๓	โครงการวางท่อระบายน้ำ คสล. จากบ้านครูอัจฉรา ปิตะบุรณ์ - หน้าบ้านนายยุทธพงษ์ คำเพชรดี บ้านคุ้มหัวเมือง หมู่ที่ ๒ (โอนลด ๕๙,๐๐๐ บาท)	๐
๔	โครงการก่อสร้างถนนคอนกรีตเสริมเหล็ก สายทางจากกลุ่มทอผ้า ถึงบ้านนายเกิดนรภาร บ้านคุ้มหัวเมือง หมู่ที่ ๒	๒๓,๐๐๐
๕	โครงการก่อสร้างถนนคอนกรีตเสริมเหล็ก สายทางบ้านนางญาติาวี เบญจโชติ บ้านโนนศาลา หมู่ที่ ๓	๘๗,๐๐๐
๖	โครงการก่อสร้างถนนคอนกรีตเสริมเหล็ก สายทางบ้านนางญาติาวี เบญจโชติ บ้านโนนศาลา หมู่ที่ ๓ (โอนมาตั้งจ่ายเป็นรายการใหม่ ก่อสร้างถนนสายเดิมให้สุดสายทาง)	๑๙,๐๐๐
๗	โครงการก่อสร้างถนนคอนกรีตเสริมเหล็ก สายทางบ้านนางกานดา นามโนน บ้านโนนศาลา หมู่ที่ ๓	๕๘,๐๐๐
๘	โครงการก่อสร้างถนนดินลูกรังสายทางนายเจริญ วรพล บ้านโนนศาลา หมู่ที่ ๓	๒๐๕,๐๐๐
๙	โครงการก่อสร้างถนนคอนกรีตเสริมเหล็ก สายทางบ้านนางบุญเรือบ พลະสินธ์ - บ้านนางวราพร สมศิริ บ้านน้ำปุ่น หมู่ที่ ๔	๑๒๒,๐๐๐
๑๐	โครงการก่อสร้างท่อลอดเหลี่ยมถนนสายบ้านโพธิ์แสง หมู่ที่ ๗ - บ้านพรหมสว่าง หมู่ที่ ๘	๑๗๕,๐๐๐
๑๑	โครงการก่อสร้างปรับปรุงถนนดินสายทางห้วยยาง เป็นผิวทางถนนดินลูกรัง บ้านพรหมสว่าง หมู่ที่ ๘	๑๒๒,๐๐๐
๑๒	โครงการก่อสร้างถนนดินลูกรังสายทางแยกทางหลวงแผ่นดิน ๒๑๐๑ - นายประยงค์ ศรีมาตร บ้านน้ำปุ่น หมู่ที่ ๑๐	๗๖,๐๐๐
๑๓	โครงการซ่อมแซมถนนคอนกรีตเสริมเหล็กบริเวณหน้าบ้านนายนิรัน ประเสริฐเหล่า บ้านน้ำปุ่น หมู่ที่ ๑๐	๒๑,๐๐๐
๑๔	โครงการปรับปรุงอาคารเอนกประสงค์ห้องเก็บของเทศบาลตำบลภูแล่นช้าง	๑๔๕,๐๐๐
๑๕	โครงการปรับปรุงอาคารเอนกประสงค์ห้องครัวของเทศบาลตำบลภูแล่นช้าง (โอนลด ๕๒,๐๐๐ บาท)	๐
๑๖	โครงการก่อสร้างถนนคอนกรีตเสริมเหล็ก สายทางกุดดินดาน บ้านพรหมสว่าง หมู่ที่ ๘ (โอนมาตั้งจ่ายเป็นรายการใหม่)	๔๙๐,๐๐๐
๑๗	โครงการก่อสร้างถนนคอนกรีตเสริมเหล็ก สายโนนกกพรวัว บ้านน้ำปุ่น หมู่ที่ ๑๐ (โอนมาตั้งจ่ายเป็นรายการใหม่)	๔๙๗,๐๐๐

๑๘	โครงการปรับปรุงถนนคอนกรีตเสริมเหล็กทางเข้าสำนักงานทต.ภูแล่นช้าง (โอนมาตั้งจ่ายเป็นรายการใหม่)	๖๗,๐๐๐
๑๙	โครงการปรับปรุงก่อสร้างถนนคอนกรีตเสริมเหล็กสายกลางหมู่บ้าน บ้านโนนศาลา หมู่ที่ ๓ โดยการเทคอนกรีตหลังท่อระบายน้ำพร้อมดาดคอนกรีตบ่อพัก (โอนมาตั้งจ่ายเป็นรายการใหม่)	๑๘,๐๐๐
๒๐	โครงการขยายเขตระบบประปาหมู่บ้าน สายวัดป่าภูผาสีทึ่มนิมิตมงคล บ้านคุ้มหัวเมือง หมู่ที่ ๒	๑๑๐,๐๐๐
๒๑	โครงการขยายเขตระบบประปาหมู่บ้าน จากนายนายชันดารีย์ จรัสเผ้ว - โรงสีชุมชน บ้านภูแล่นช้าง หมู่ที่ ๑ และบ้านคุ้มหัวเมือง หมู่ที่ ๒ (โอนมาตั้งจ่ายเป็นรายการใหม่)	๔๗๒,๐๐๐
๒๒	โครงการขยายเขตระบบจำหน่ายไฟฟ้าสาธารณะ บ้านภูแล่นช้าง หมู่ที่ ๑ ให้แก่สำนักงานการไฟฟ้าส่วนภูมิภาคอำเภอสมเด็จ	๗๐,๔๐๐
๒๓	โครงการขยายเขตระบบจำหน่ายไฟฟ้าสาธารณะ บ้านพรหมสว่าง หมู่ที่ ๘ ให้แก่สำนักงานการไฟฟ้าส่วนภูมิภาคอำเภอสมเด็จ	๗๗,๒๐๐
๒๔	โครงการขยายเขตระบบจำหน่ายไฟฟ้าสาธารณะ บ้านเมืองภู หมู่ที่ ๙ ให้แก่สำนักงานการไฟฟ้าส่วนภูมิภาคอำเภอสมเด็จ	๒๔,๕๘๙.๘๐
๒๕	โครงการขยายเขตระบบจำหน่ายไฟฟ้าใหม่รายนางวาวสนา ช่างการ บ้านภูแล่นช้าง หมู่ที่ ๑ ให้แก่สำนักงานการไฟฟ้าส่วนภูมิภาคอำเภอสมเด็จ (โอนมาตั้งจ่ายเป็นรายการใหม่)	๒๑,๔๐๐
๒๖	ค่าบำรุงรักษาหรือซ่อมแซมทรัพย์สิน (ค่าบำรุงรักษาหรือซ่อมแซมวัสดุ ครุภัณฑ์ ที่ดิน และสิ่งก่อสร้างต่างๆ ของกองช่าง) (กองช่าง) (โอนมาตั้งจ่ายเพิ่ม ๑๐๐,๐๐๐ บาท)	๔๔๖,๙๐๔.๘๗
๒๗	ค่าบำรุงรักษาและซ่อมแซมทรัพย์สิน (ค่าบำรุงรักษาหรือซ่อมแซมวัสดุ ครุภัณฑ์ ที่ดิน และสิ่งก่อสร้างต่างๆ ของงานกิจการประปา) (กองช่าง)	๙๕,๐๐๐
	รวมงบประมาณทั้งหมด ๒๗ โครงการดำเนินการ ๒๕ โครงการ โอนลดไปดำเนินการโครงการอื่น ๒ โครงการ	๓,๗๙๗,๔๙๔.๖๗ ๑๑๑,๐๐๐

๒. ยุทธศาสตร์การพัฒนาด้านการพัฒนาเมืองน่าอยู่ ทรัพยากรธรรมชาติและสิ่งแวดล้อม

ลำดับที่	ชื่อโครงการ	งบประมาณ
	-ยังไม่ได้ดำเนินการ-	

๓. การพัฒนาด้านการเมืองและเศรษฐกิจสังคม

ลำดับที่	ชื่อโครงการ	งบประมาณ
๑	ค่าตอบแทน อปพร. เพื่อเป็นค่าป่วยการชดเชยการทำงานหรือเวลาที่เสียไป เพื่อสนับสนุนการปฏิบัติหน้าที่ในการป้องกันและบรรเทาสาธารณภัยของ อปท.รักษาความสงบเรียบร้อยของประชาชน (โอนงบประมาณมาตั้งจ่ายเพิ่ม ๒,๐๐๐ บาท)	๘๑,๖๐๐
๒	โครงการสนับสนุนศูนย์ปฏิบัติการร่วมในการช่วยเหลือประชาชนขององค์กรปกครองส่วนท้องถิ่นเพื่อใช้เป็น “สถานที่กลาง” สำหรับองค์กรปกครองส่วนท้องถิ่นในเขตพื้นที่อำเภอนาคู (ทต.นาคูเป็นเจ้าของภาพในการเบิกจ่าย)	๓๕,๐๐๐

๓	โครงการส่งเสริมการดำเนินชีวิตตามหลักปรัชญาของเศรษฐกิจพอเพียง (น้ำคือชีวิตเพื่อเศรษฐกิจพอเพียงชาวภูแล่นช้าง) (โอนงบประมาณมาตั้งจ่ายเพิ่ม ๑๐,๐๐๐ บาท)	๖๐,๐๐๐
	รวมงบประมาณทั้งหมด ๓ โครงการ	๑๗๖,๖๐๐
<b>๔. การพัฒนาด้านสาธารณสุข</b>		
ลำดับที่	ชื่อโครงการ	งบประมาณ
๑	โครงการสัตว์ปลอดโรค คนปลอดภัย จากโรคพิษสุนัขบ้า	๓๖,๐๐๐
๒	การสำรวจข้อมูลจำนวนสัตว์และขึ้นทะเบียนสัตว์ตามโครงการสัตว์ปลอดโรค คนปลอดภัย จากโรคพิษสุนัขบ้า	๓,๐๐๐
๓	วัสดุวิทยาศาสตร์หรือการแพทย์ เพื่อเป็นค่าใช้จ่ายน้ำยาเคมีกำจัดยุงลายและทรายอะเบท	๔๙,๐๐๐
๔	อุดหนุนสำหรับการดำเนินงานตามแนวทางโครงการพระราชดำริ ด้านสาธารณสุข หมู่บ้านละ ๒๐,๐๐๐ บาท จำนวน ๑๐ หมู่บ้าน	๒๐๐,๐๐๐
๕	โครงการลดและคัดแยกขยะมูลฝอยจากแหล่งกำเนิด (ไม่ได้ดำเนินการ)	๓๐,๐๐๐
๖	โครงการฝึกอบรมให้ความรู้อาสาสมัครปศุสัตว์และผู้เกี่ยวข้องในการควบคุมและป้องกันโรคพิษสุนัขบ้า (ไม่ได้ดำเนินการ)	๕,๐๐๐
๗	โครงการรณรงค์และป้องกันโรคไข้เลือดออก (ไม่ได้ดำเนินการ)	๑๐,๐๐๐
	รวมงบประมาณทั้งหมด ๗ โครงการ ดำเนินการ ๔ โครงการ	๒๘๘,๐๐๐
	ไม่ได้ดำเนินการ ๓ โครงการ	๔๕,๐๐๐
<b>๕. การพัฒนาด้านการศึกษา ศาสนา วัฒนธรรม และภูมิปัญญาท้องถิ่น</b>		
ลำดับที่	ชื่อโครงการ	งบประมาณ
๑	โครงการสนับสนุนค่าใช้จ่ายการบริหารสถานศึกษา (ค่าอาหารกลางวันนักเรียน ศพด. , ค่าวัสดุสื่อการเรียนการสอน , ค่าหนังสือเรียน )	๓๗๑,๙๖๖
๒	อุดหนุนการจัดงานบุญประเพณีวัฒนธรรมท้องถิ่น	๒๔,๐๐๐
๓	ค่าใช้จ่ายโครงการจัดงานประเพณีลอยกระทงประจำปีงบประมาณ ๒๕๖๘	๑๒๐,๐๐๐
๔	ค่าอาหารเสริม (นม) (นักเรียนสังกัดสพฐ.ในเขตตำบลภูแล่นช้าง และนักเรียนศพด.)	๔๑๑,๒๑๕.๖๙
๕	เงินอุดหนุนส่วนราชการ ( อาหารกลางวันนักเรียนสังกัดสพฐ.ในเขตตำบลภูแล่นช้าง จำนวน ๔ โรงเรียน ) (โอนมาตั้งจ่ายเพิ่ม จำนวน ๕๐,๐๐๐ บาท) เงินอุดหนุนส่วนราชการ (อาหารกลางวันนักเรียนระดับมัธยมศึกษาตอนต้นโรงเรียนชุมชนภูแล่นช้างฯ )	๑,๑๐๙,๐๙๗
๖	โครงการส่งเสริมสัปดาห์วันเด็กประจำปี	๕๐,๐๐๐
๗	โครงการโรงเรียนคุณธรรม	๔,๙๘๕
๘	โครงการจัดการแข่งขันกีฬาศูนย์พัฒนาเด็กเล็ก	๒๐,๐๐๐
๙	โครงการจัดส่งเยาวชนตำบลภูแล่นช้างเข้าร่วมการแข่งขันกีฬาที่หน่วยงานอื่นจัดขึ้น	๑๐,๐๐๐
๑๐	โครงการจัดงานส่งเสริมอนุรักษ์สืบสานวัฒนธรรมประเพณีห้วงเทศกาลสงกรานต์ ประจำปี (โอนลดไปก่อสร้างด้านโครงสร้างพื้นฐาน ๑๒๐,๐๐๐ บาท)	๐
๑๑	โครงการส่งเสริมวัฒนธรรมประเพณีทางศาสนา	๑๓,๗๐๐
๑๒	อุดหนุนการจัดงานบุญบั้งไฟ	๒๐๐,๐๐๐

๑๓	อุดหนุนโครงการข้าวแต๋นเพื่อสุขภาพโรงเรียนชุมชนภูแล่นช้างฯ	๒๐,๐๐๐
๑๔	อุดหนุนโครงการผลิตภัณฑ์น้ำยาอเนกประสงค์โรงเรียนบ้านโนนศาลา	๒๐,๐๐๐
๑๕	อุดหนุนโครงการส่งเสริมอาชีพการทำเมนูอาหารว่างและขนมหวาน โรงเรียนบ้านพรหมสว่าง	๑๐,๐๐๐
๑๖	อุดหนุนโครงการเรียนรู้ภูมิปัญญาท้องถิ่น “การทำกล้วยฉาบ” โรงเรียนบ้านน้ำปุ่น	๒๐,๐๐๐
๑๗	อุดหนุนการจัดงานประเพณีบวงสรวงญาปู่ตาบ้านภูแล่นช้าง	๓๐,๐๐๐
๑๘	อุดหนุนการจัดงานประเพณีบวงสรวงพระยาพิชัยอุทุมเมศ	๓๐,๐๐๐
๑๙	โครงการจัดงานประเพณีบวงสรวงเจ้าปู่ตาชัยเสนา	๕๐,๐๐๐
๒๐	โครงการฝึกอบรมการส่งเสริมคุณธรรมจริยธรรมบุคลากรองค์กรปกครองส่วนท้องถิ่นเพื่อเสริมสร้างวัฒนธรรมองค์กรสุจริต	๑๐,๐๐๐
๒๑	ค่าใช้จ่ายในพิธีทางศาสนา/รัฐพิธี	๖,๑๐๐
๒๒	โครงการปรับปรุงอาคารเรียนศูนย์พัฒนาเด็กเล็กบ้านภูแล่นช้าง หมู่ที่ ๑ (โอนลดไปดำเนินการก่อสร้างด้านโครงสร้างพื้นฐาน ๓๗,๐๐๐ บาท )	๐
๒๓	โครงการปรับปรุงรั้วศูนย์พัฒนาเด็กเล็กบ้านภูแล่นช้าง หมู่ที่ ๑ (โอนลดไปดำเนินการก่อสร้างด้านโครงสร้างพื้นฐาน ๓๑,๐๐๐ บาท)	๐
	รวมงบประมาณทั้งหมด ๒๓ โครงการ ดำเนินการ ๒๐ โครงการ โอนลดไปดำเนินการโครงการอื่น ๓ โครงการ	๒,๕๓๑,๐๖๓.๖๙ ๑๘๘,๐๐๐
<b>๖. ยุทธศาสตร์การพัฒนาด้านการเมืองการบริหาร</b>		
ลำดับที่	ชื่อโครงการ	งบประมาณ
๑	ค่าจัดทำจดหมายข่าวของเทศบาล (สำนักปลัดเทศบาล)	๒๔,๐๐๐
๒	โครงการพัฒนาความรู้ด้านกฎหมายและระเบียบที่เกี่ยวข้องกับการปฏิบัติงานสำหรับบุคลากรองค์กรปกครองส่วนท้องถิ่น ผู้บริหารและสมาชิกสภาท้องถิ่น	๑๐,๐๐๐
๓	โครงการยกย่องเชิดชูเกียรติหน่วยงานและบุคคลที่ประพฤติปฏิบัติตนให้เป็นที่ประจักษ์	๕,๐๐๐
๔	โครงการส่งเสริมความรู้ด้านกฎหมาย ระเบียบ และกฎหมายที่เกี่ยวข้องสำหรับผู้บริหารและสมาชิกสภาท้องถิ่น	๑๐,๐๐๐
๕	โครงการจัดการเลือกตั้งสมาชิกสภาท้องถิ่นและผู้บริหารท้องถิ่น	๓๕๗,๓๖๑
๖	ค่าใช้จ่ายในการช่วยเหลือประชาชนตามอำนาจหน้าที่ (ไม่ได้ดำเนินการ)	๒๐,๐๐๐
๗	โครงการส่งเสริมสนับสนุนศูนย์ฟื้นฟูสภาพทางสังคมเทศบาลตำบลภูแล่นช้าง (ไม่ได้ดำเนินการ)	๓๐,๐๐๐
๘	โครงการสนับสนุนศูนย์คัดกรองและฟื้นฟูทางสังคม (ยาเสพติด) (ไม่ได้ดำเนินการ)	๖๐,๐๐๐
๙	โครงการส่งเสริมสนับสนุนศูนย์ช่วยเหลือประชาชนเทศบาลตำบลภูแล่นช้าง (ไม่ได้ดำเนินการ)	๒๐,๐๐๐
	รวมงบประมาณทั้งหมด ๙ โครงการ ดำเนินการ ๕ โครงการ ไม่ได้ดำเนินการ ๔ โครงการ	๔๐๖,๓๖๑ ๑๓๐,๐๐๐

๗. ยุทธศาสตร์การพัฒนาด้านสวัสดิการสังคมสงเคราะห์		
๑	เบี้ยยังชีพผู้สูงอายุ	๖,๔๗๒,๘๐๐
๒	เบี้ยยังชีพผู้พิการ	๑,๙๐๙,๔๐๐
๓	เบี้ยยังชีพผู้ป่วยโรคเอดส์	๒๔,๐๐๐
	รวมงบประมาณทั้งหมด ๓ โครงการ	๘,๔๐๖,๒๐๐
	รวมงบประมาณทั้งหมด ๗ ยุทธศาสตร์ รวมทั้งหมด ๗๒ โครงการ รวมโครงการที่ดำเนินการ ๖๐ โครงการ โอนงบประมาณไปดำเนินการโครงการอื่น ๕ โครงการ ไม่ได้ดำเนินการ ๗ โครงการ	๑๕,๙๐๔,๗๑๙.๓๖ ๑๕,๖๐๕,๗๑๙.๓๖ ๒๙๙,๐๐๐ ๑๗๕,๐๐๐

### โครงการเงินอุดหนุนเฉพาะกิจ ๒๕๖๘

ที่	โครงการ	งบประมาณ (บาท)	งบประมาณที่ใช้ (บาท)	หมายเหตุ
๑	ปรับปรุงถนนแอสฟัลติกคอนกรีตทางหลวงท้องถิ่น กส.ถ.๑๑๔ - ๐๑๗ สายทางแยกทางหลวงแผ่นดิน ๒๑๐๑ - บ้านโนนนาคำ หมู่ที่ ๕ ผิวจราจรกว้าง ๔ เมตร ยาว ๖๗๗ เมตร หนา ๐.๐๔ เมตร หรือมีพื้นที่ไม่น้อยกว่า ๒,๗๐๘ ตารางเมตร ตำบลภูแล่นช้าง อำเภอนาคู จังหวัดกาฬสินธุ์ ๑ สาย งบประมาณคงเหลือ ๒๑๔,๐๐๐ บาท	๑,๐๑๙,๐๐๐	๘๐๕,๐๐๐	ดำเนินการก่อสร้างเรียบร้อยแล้ว
๒	ปรับปรุงถนนแอสฟัลติกคอนกรีตทางหลวงท้องถิ่น กส.ถ.๑๑๔ - ๐๑๕ สายทางกลางหมู่บ้าน บ้านโนนศาลา หมู่ที่ ๓ บ้านโนนศาลา ผิวจราจรกว้าง ๔ เมตร ยาว ๗๒๕ เมตร หนา ๐.๐๔ เมตร หรือมีพื้นที่ไม่น้อยกว่า ๒,๙๐๐ ตารางเมตร ตำบลภูแล่นช้าง อำเภอนาคู จังหวัดกาฬสินธุ์ ๑ สาย งบประมาณคงเหลือ ๒๓๐,๐๐๐ บาท	๑,๐๙๐,๐๐๐	๘๖๐,๐๐๐	ดำเนินการก่อสร้างเรียบร้อยแล้ว
๓	ปรับปรุงถนนแอสฟัลติกคอนกรีตทางหลวงท้องถิ่น กส.ถ.๑๑๔ - ๐๒๕ สายสายหน้าโรงเรียนบ้านโนนศาลา หมู่ที่ ๓ ผิวจราจรกว้าง ๔ เมตร ยาว ๓๔๒ เมตร หนา ๐.๐๔ เมตร หรือมีพื้นที่ไม่น้อยกว่า ๑,๓๖๘ ตารางเมตร ตำบลภูแล่นช้าง อำเภอนาคู จังหวัดกาฬสินธุ์ ๑ สาย งบประมาณคงเหลือ ๔๖,๐๐๐ บาท	๕๑๖,๐๐๐	๔๗๐,๐๐๐	ดำเนินการก่อสร้างเรียบร้อยแล้ว
๔	ก่อสร้างถนนคอนกรีตเสริมเหล็ก รหัสทางหลวงท้องถิ่นที่ กส.ถ. ๑๑๔ - ๐๑๓ สายทางแยกทางหลวงแผ่นดิน ๒๑๐๑ - หนองขามเฒ่า หมู่ที่ ๑ บ้านภูแล่นช้าง ผิวจราจรกว้าง ๔ เมตร ยาว ๙๘๖.๐๐ เมตร หนา ๐.๑๕ เมตร หรือมีพื้นที่คอนกรีตไม่น้อยกว่า ๓,๙๔๔.๐๐ ตารางเมตร	๓,๗๐๐,๐๐๐	๒,๔๙๕,๐๐๐	ดำเนินการก่อสร้างเรียบร้อยแล้ว

ตำบลภูแล่นช้าง อำเภอนาคู จังหวัดกาฬสินธุ์ ๑ สาย งบประมาณคงเหลือ ๑,๒๐๕,๐๐๐ บาท			
รวมงบประมาณทั้งหมด ๔ โครงการ	๖,๓๒๕,๐๐๐	๔,๖๓๐,๐๐๐	คงเหลือ ๑,๖๙๕,๐๐๐

**โครงการเงินอุดหนุนเฉพาะกิจ (งบเงินเหลือจ่าย) ๒๕๖๘**

ที่	โครงการ	งบประมาณ (บาท)	งบประมาณ ที่ใช้ (บาท)	หมายเหตุ
๑	ก่อสร้างถนนคอนกรีตเสริมเหล็ก สายทางนายนบุญทัย อนันตะ หมู่ที่ ๑๐ บ้านน้ำปุ่น ฝิวจรรจกว้าง ๔.๐๐ เมตร ยาว ๒๐๙.๐๐ เมตร หนา ๐.๑๕ เมตร หรือพื้นที่คอนกรีตไม่น้อย กว่า ๘๓๖.๐๐ ตารางเมตร เทศบาลตำบลภูแล่นช้าง อำเภอนาคู จังหวัดกาฬสินธุ์	๔๖๕,๐๐๐	๔๖๕,๐๐๐	ดำเนินการ ก่อสร้าง เรียบร้อย
๒	ก่อสร้างถนนคอนกรีตเสริมเหล็ก รหัสทางหลวงท้องถิ่น กส.ถ. ๑๑๔ - ๐๕๖ สายทางบ้านโนนนาคำ - นานายสนธิ ศรีมาตร หมู่ที่ ๕ บ้านโนนนาคำ ตำบลภูแล่นช้าง กว้าง ๕.๐๐ เมตร ยาว ๑๖๓.๐๐ เมตร หนา ๐.๑๕ เมตร หรือมีพื้นที่คอนกรีตไม่ น้อยกว่า ๘๑๕.๐๐ ตารางเมตร เทศบาลตำบลภูแล่นช้าง อำเภอนาคู จังหวัดกาฬสินธุ์	๔๖๗,๐๐๐	๔๖๗,๐๐๐	ดำเนินการ ก่อสร้าง เรียบร้อย
๓	ก่อสร้างถนนคอนกรีตเสริมเหล็ก รหัสทางหลวงท้องถิ่น กส.ถ. ๑๑๔ - ๐๐๖ สายทางแยกทางหลวงแผ่นดิน ๒๑๐๑ - นานาง คำพันธ์ ฉ่ำสบาย หมู่ที่ ๒ บ้านคุ้มหัวเมือง ตำบลภูแล่นช้าง กว้าง ๔.๐๐ เมตร ยาว ๒๐๙.๐๐ เมตร หนา ๐.๑๕ เมตร หรือมี พื้นที่คอนกรีตไม่น้อยกว่า ๘๓๖.๐๐ ตารางเมตร เทศบาลตำบล ภูแล่นช้าง อำเภอนาคู จังหวัดกาฬสินธุ์	๔๖๕,๐๐๐	๔๖๕,๐๐๐	ดำเนินการ ก่อสร้าง เรียบร้อย
๔	ก่อสร้างถนนคอนกรีตเสริมเหล็ก สายทางหน้าบ้านนาย ประพันธ์ เรืองนุช ถึงบ้านนายสกุลไทย ฝั่ชอบ บ้านเมืองภู หมู่ที่ ๙ ตำบลภูแล่นช้าง กว้าง ๔.๐๐ เมตร ยาว ๑๔๑.๐๐ เมตร หนา ๐.๑๕ เมตร หรือมีพื้นที่คอนกรีตไม่น้อยกว่า ๕๖๔.๐๐ ตารางเมตร เทศบาลตำบลภูแล่นช้าง อำเภอนาคู จังหวัดกาฬสินธุ์	๒๙๘,๐๐๐	๒๙๘,๐๐๐	ดำเนินการ ก่อสร้าง เรียบร้อย
	รวมงบประมาณทั้งหมด ๔ โครงการ	๑,๖๙๕,๐๐๐	๑,๖๙๕,๐๐๐	

โครงการเงินอุดหนุนเฉพาะกิจ (งบกลาง) ๒๕๖๗ ดำเนินการเสร็จในปีงบประมาณ ๒๕๖๘

ที่	โครงการ	งบประมาณ (บาท)	งบประมาณ ที่ใช้ (บาท)	หมายเหตุ
๑	โครงการระบบประปาบาดาลโดยไฟฟ้าและพลังงานแสงอาทิตย์ (เพื่อประหยัดพลังงาน) และเพื่อป้องกันแก้ปัญหาภัยแล้ง บ้านคุ้มหัวเมือง หมู่ที่ ๒ ตำบลภูแล่นช้าง อำเภอนาคู จังหวัดกาฬสินธุ์	๙,๙๐๗,๐๐๐	๙,๘๙๐,๐๐๐	ดำเนินการก่อสร้างเรียบร้อยในปีงบประมาณ ๒๕๖๘
รวมงบประมาณทั้งหมด ๑ โครงการ		๙,๙๐๗,๐๐๐	๙,๘๙๐,๐๐๐	

โครงการเงินอุดหนุนจากองค์การบริหารส่วนจังหวัดกาฬสินธุ์ ๒๕๖๘

ที่	โครงการ	งบประมาณ (บาท)	หมายเหตุ
๑	โครงการก่อสร้างถนนคอนกรีตเสริมเหล็กสายกุดดินดานบ้านพรหมสว่าง หมู่ที่ ๘ ต.ภูแล่นช้าง อ.นาคู - บ้านมะนาว หมู่ที่ ๓ ต.เหล่าใหญ่ อ.ภูผามาศ จ.กาฬสินธุ์ ขนาดผิวจราจรกว้าง ๔ เมตร หนา ๐.๑๕ เมตร ระยะทาง ๑๐๖ เมตร ไหล่ทางลูกรังกว้างข้างละ ๐.๑๐ เมตร หรือมีพื้นที่เทคอนกรีตไม่น้อยกว่า ๘๒๔ เมตร	๔๙๒,๐๐๐	ดำเนินการก่อสร้างเรียบร้อย
๒	โครงการก่อสร้างถนนคอนกรีตเสริมเหล็กสายบ้านโนนศาลา หมู่ที่ ๓ ต.ภูแล่นช้าง อ.นาคู - บ้านเหล่าใหญ่ หมู่ที่ ๑ ต.เหล่าใหญ่ อ.ภูผามาศ จ.กาฬสินธุ์ ขนาดผิวจราจรกว้าง ๔ เมตร หนา ๐.๑๕ เมตร ระยะทาง ๒๐๖ เมตร ไหล่ทางลูกรังกว้างข้างละ ๐.๑๐ เมตร หรือมีพื้นที่เทคอนกรีตไม่น้อยกว่า ๘๒๔ เมตร	๔๘๖,๐๐๐	ดำเนินการก่อสร้างเรียบร้อย
๓	โครงการก่อสร้างถนนคอนกรีตเสริมเหล็กสายบ้านเมืองภู หมู่ที่ ๙ ต.ภูแล่นช้าง-บ้านหนองห้าง หมู่ที่ ๔ ต.โนนนาจาน อ.นาคู จ.กาฬสินธุ์ ขนาดผิวจราจรกว้าง ๔ เมตร หนา ๐.๑๕ เมตร ระยะทาง ๒๐๖ เมตร ไหล่ทางลูกรังกว้างข้างละ ๐.๑๐ เมตร หรือมีพื้นที่เทคอนกรีตไม่น้อยกว่า ๘๒๔ เมตร	๔๙๒,๐๐๐	ดำเนินการก่อสร้างเรียบร้อย
๔	โครงการก่อสร้างถนนคอนกรีตเสริมเหล็ก สายวัดป่าภูผาสีห์ บ้านคุ้มหัวเมือง หมู่ ๒ ตำบลภูแล่นช้าง - บ้านนายอ หมู่ ๒ ตำบลโนนนาจาน อำเภอนาคู จังหวัดกาฬสินธุ์ ก่อสร้างถนนคอนกรีตเสริมเหล็ก ความหนา ๐.๑๕ เมตร ความยาว ๒๔๐ เมตร ขนาดผิวจราจรกว้าง ๔.๐๐ เมตร ไหล่ทางลูกรังกว้าง ข้างละ ๐.๑๐ เมตร หรือมีพื้นที่เทคอนกรีต ไม่น้อยกว่า ๘๔๐ ตารางเมตร พร้อมป้าย	๔๙๘,๐๐๐	ดำเนินการก่อสร้างเรียบร้อย
๕	โครงการก่อสร้างถนนคอนกรีตเสริมเหล็ก สายข้างโรงเรียนบ้านพรหมสว่าง เชื่อมระหว่างบ้านพรหมสว่าง หมู่ที่ ๘ ตำบลภูแล่นช้าง อำเภอนาคู ถึงบ้านค่ายบุรี ตำบลไค้โนน อำเภอยุventus จังหวัดกาฬสินธุ์ ความหนา ๐.๑๕ เมตร ความยาว ๒๑๑ เมตร ขนาดผิวจราจรกว้าง ๔.๐๐ เมตร ไหล่ทางลูกรังกว้าง ข้างละ ๐.๑๐ เมตร หรือมีพื้นที่เทคอนกรีต ไม่น้อยกว่า ๘๔๔ ตารางเมตร พร้อมป้าย	๔๘๓,๐๐๐	ดำเนินการก่อสร้างเรียบร้อย
รวมงบประมาณทั้งหมด ๕ โครงการ		๒,๔๕๑,๐๐๐	

## สรุปโครงการพัฒนาด้านไฟฟ้าสาธารณะ ๒๕๖๘ ที่นายกเทศมนตรีขอรับสารสนับสนุนจากหน่วยงานอื่น

ที่	รายการ	หมายเหตุ
๑	ขยายเขตไฟฟ้าถนนสายหลังเจ้าปู่บ้านภูแล่นช้าง หมู่ที่ ๑	
๒	ขยายเขตไฟฟ้าถนนสายหลังโรงเรียนชุมชนภูแล่นช้างฯ บ้านคุ้มหัวเมือง หมู่ที่ ๒	
๓	ขยายเขตไฟฟ้าถนนสายเลียบบองโพรง บ้านคุ้มหัวเมือง หมู่ที่ ๒	
๔	ขยายเขตไฟฟ้าถนนสายไปบ้านเหล่าใหญ่ บ้านโนนศาลา หมู่ที่ ๓	
๕	ขยายเขตไฟฟ้าถนนสายนาหนองผักบุง บ้านน้ำคำ หมู่ที่ ๖	
๖	ขยายเขตไฟฟ้าถนนสายหน้าวัดปทุมรังษี บ้านโพธิ์แสง หมู่ที่ ๗	
๗	ขยายเขตไฟฟ้าถนนสายกุดอีเก บ้านพรหมสว่าง หมู่ที่ ๘	
๘	ขยายเขตไฟฟ้าถนนสายไปวัดป่าหนองบัว บ้านเมืองภู หมู่ที่ ๙	
๙	ขยายเขตไฟฟ้าบ้านเมืองภู หมู่ที่ ๙	
๑๐	ขยายเขตไฟฟ้าถนนสายบึงนายเสียน ประเสริฐหล้า บ้านน้ำปุ่น หมู่ที่ ๑๐	
๑๑	ขยายเขตไฟฟ้าถนนสายทางนาหนามแท่ง บ้านน้ำปุ่น หมู่ที่ ๑๐	
รวมจำนวน ๑๑ รายการ		

## สรุปจำนวนโครงการทั้งหมดในแผนพัฒนาท้องถิ่น ( พ.ศ. ๒๕๖๖ - ๒๕๗๐ ) ประจำปีงบประมาณ พ.ศ. ๒๕๖๘

โครงการที่บรรจุไว้ในแผนพัฒนาท้องถิ่นปีงบประมาณ พ.ศ. ๒๕๖๘ จำนวนโครงการทั้งหมด ๘๘๕ โครงการ  
 มีการดำเนินงานและผลสำเร็จของโครงการที่บรรจุไว้ในแผนพัฒนาท้องถิ่น ๘๕ โครงการ  
 คิดเป็นร้อยละ  $85/885 \times 100 = 9.60\%$

โครงการที่บรรจุไว้ในเทศบัญญัติงบประมาณรายจ่ายประจำปี พ.ศ. ๒๕๖๘ จำนวนโครงการทั้งหมด ๗๒ โครงการ  
 มีการดำเนินงานและผลสำเร็จของโครงการที่ดำเนินการได้ในปีงบประมาณ พ.ศ. ๒๕๖๘ จำนวน ๖๐ โครงการ  
 คิดเป็นร้อยละ  $60/72 \times 100 = 83.33\%$

ภาคผนวก

รูปภาพประกอบโครงการ  
การติดตามและประเมินผลแผนพัฒนาท้องถิ่น

ภาพประกอบแผนและความก้าวหน้าในการดำเนินงานประจำปีงบประมาณ พ.ศ. ๒๕๖๘ (รอบ ๑๒ เดือน)

เทศบาลตำบลภูแล่นช้าง (ข้อมูล ณ วันที่ ๓๐ กันยายน ๒๕๖๘)

๑. ยุทธศาสตร์ที่ ๑ การพัฒนาด้านโครงสร้างพื้นฐาน

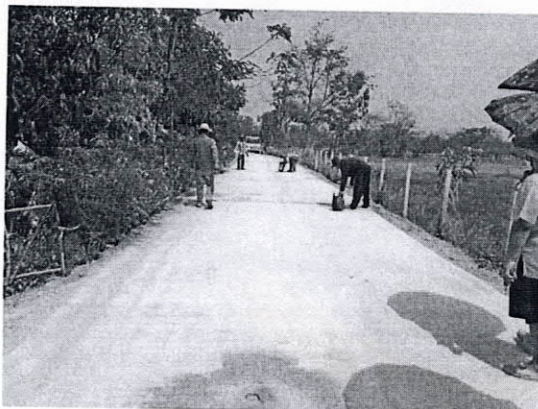
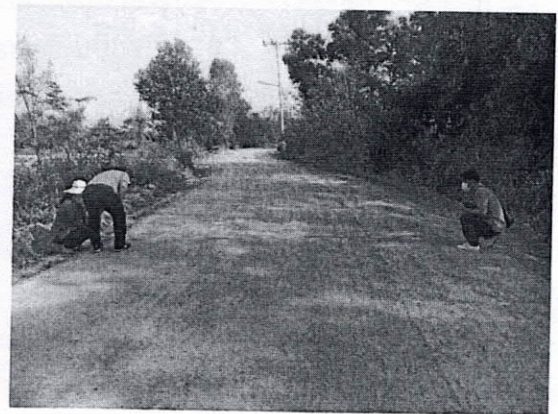
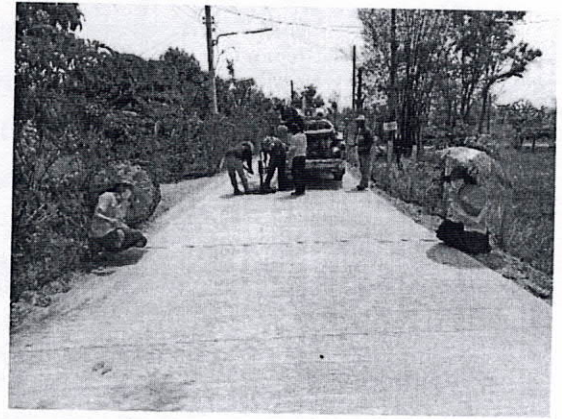



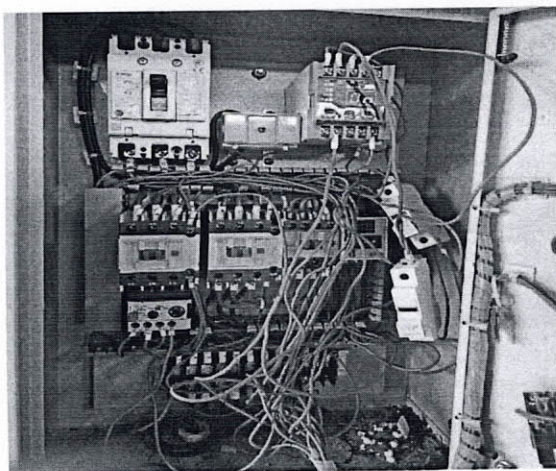
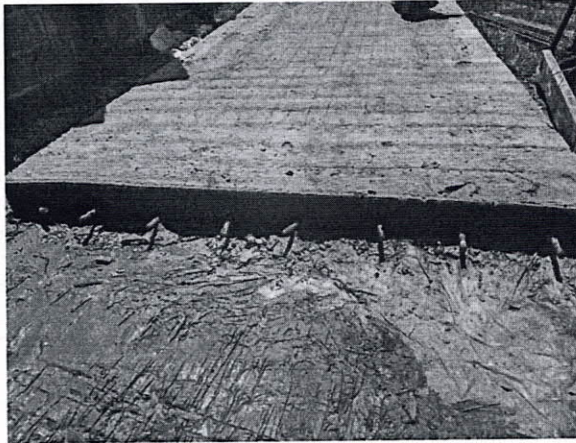

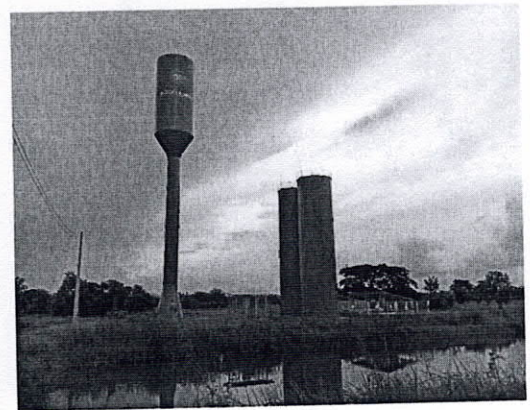
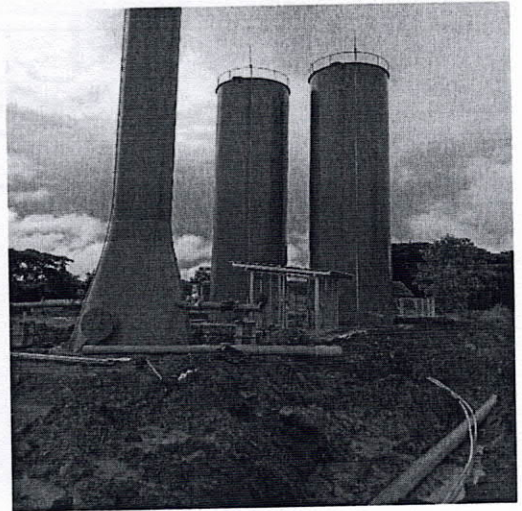
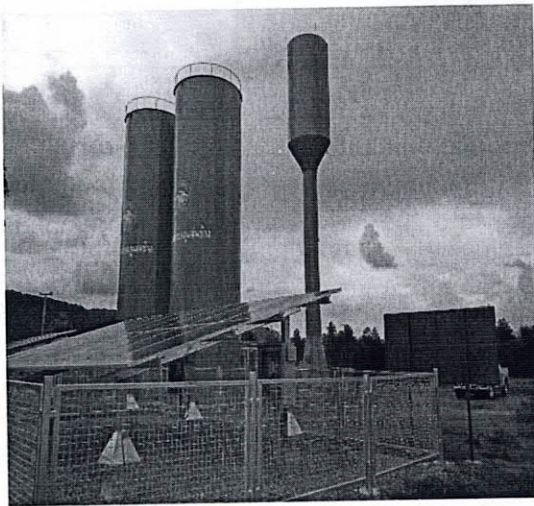
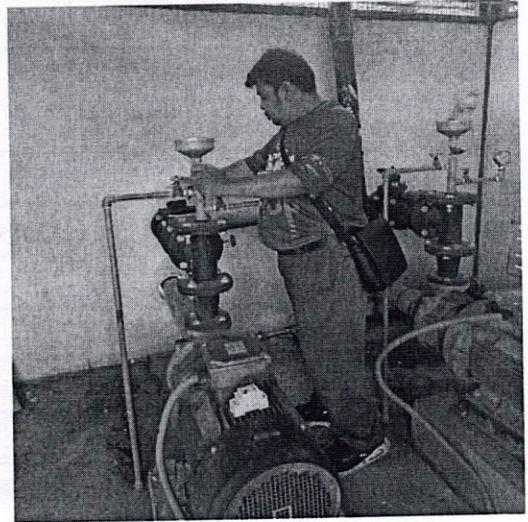
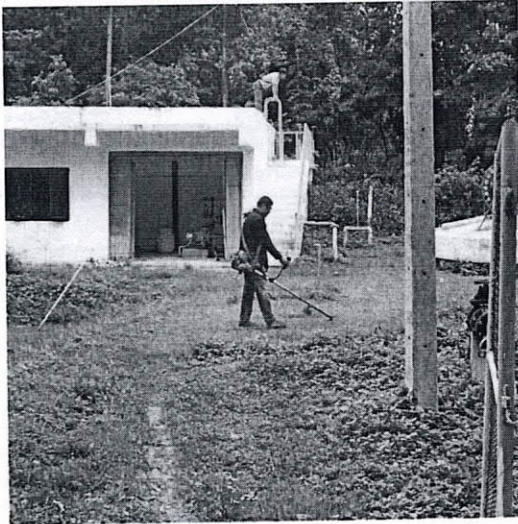
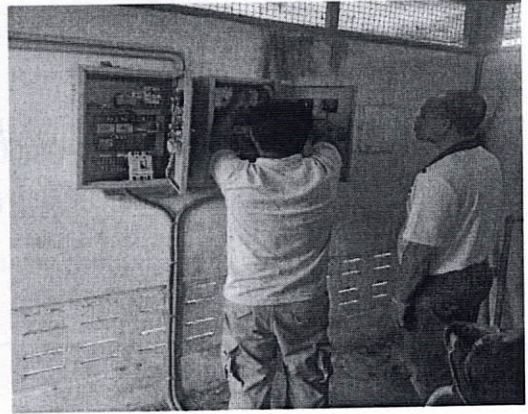
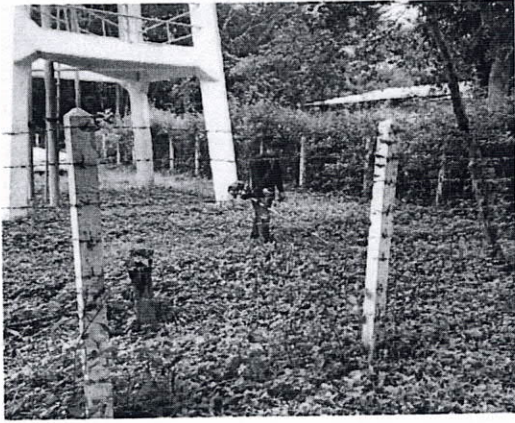

๒. ยุทธศาสตร์ที่ ๒ การพัฒนาด้านการพัฒนาเมืองน่าอยู่ ทรัพยากรธรรมชาติและสิ่งแวดล้อม





๓. ยุทธศาสตร์ที่ ๓ การพัฒนาด้านเศรษฐกิจและสังคม

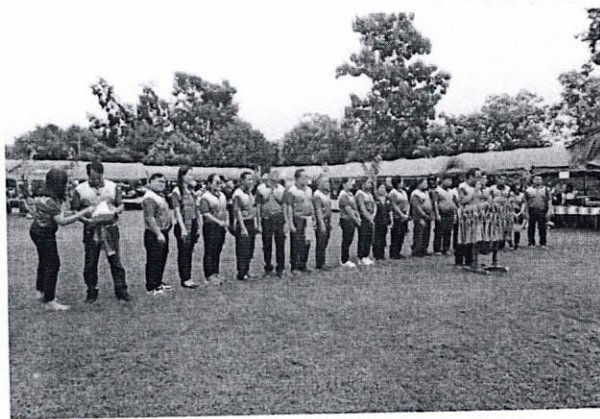

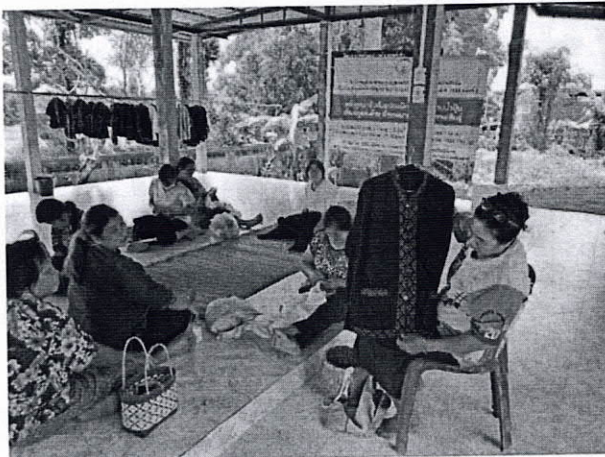

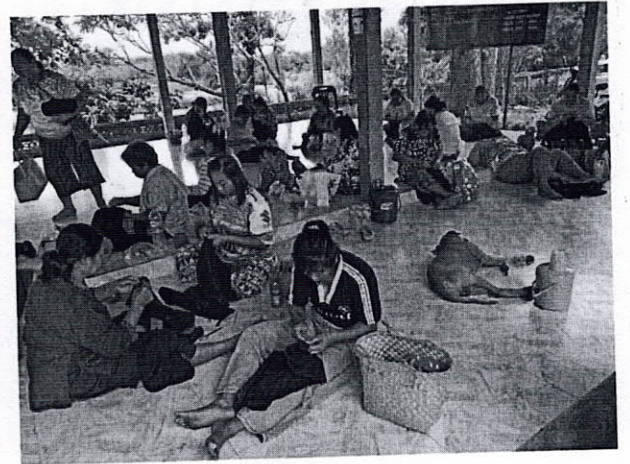

๔. ยุทธศาสตร์ที่ ๔ การพัฒนาด้านสาธารณสุข

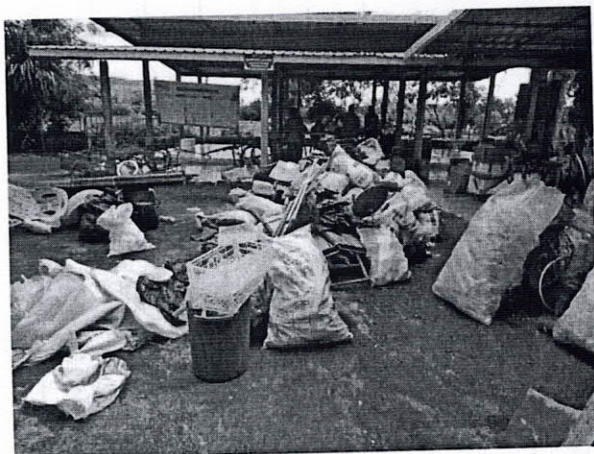
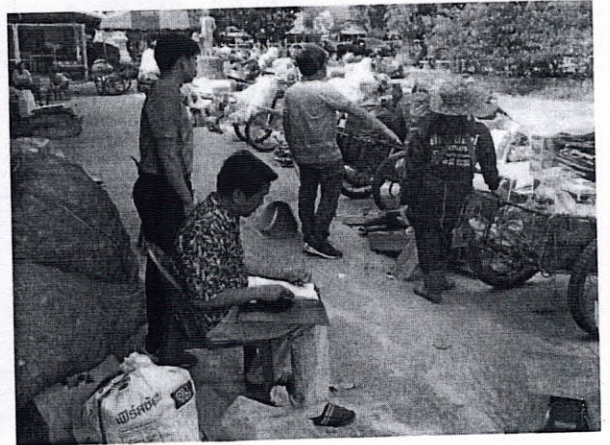

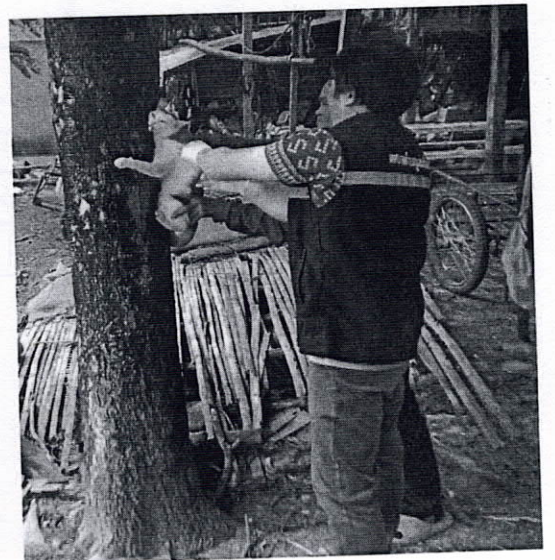
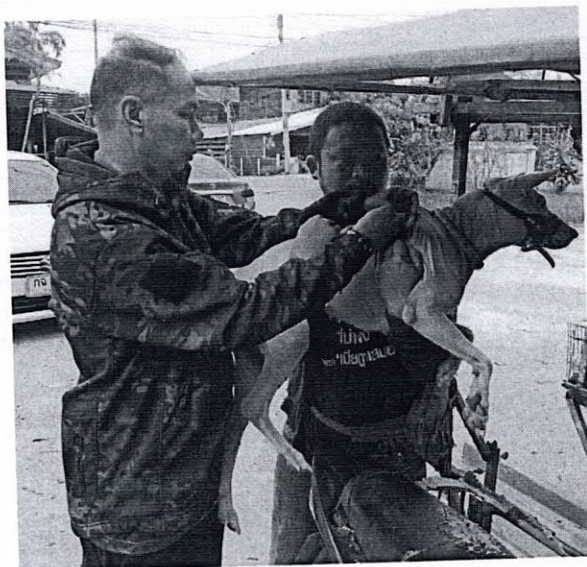
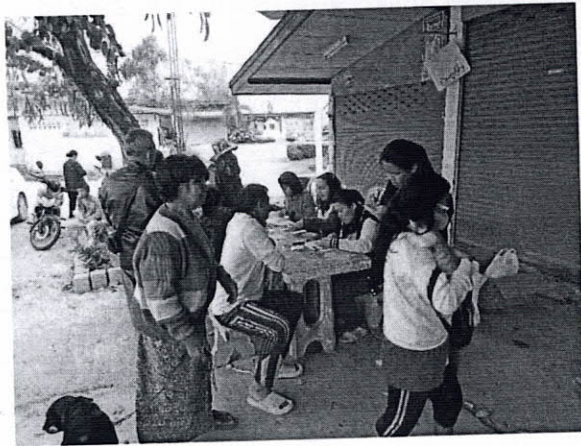

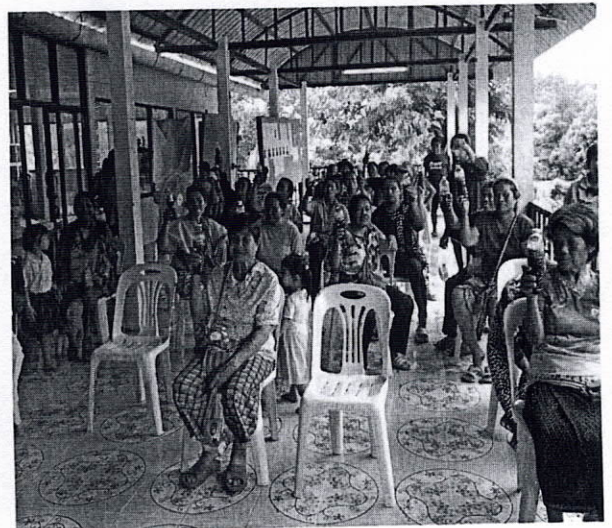
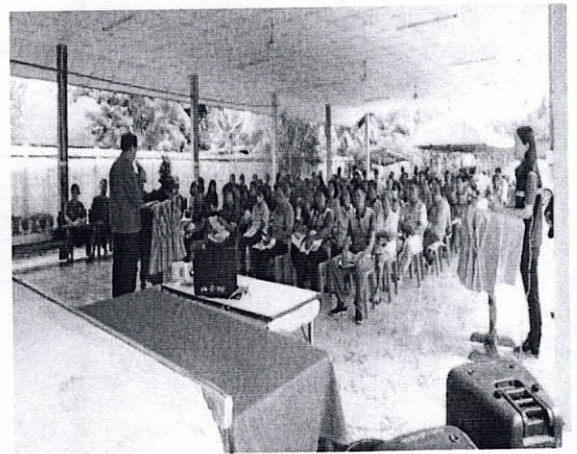

๕. ยุทธศาสตร์ที่ ๕ การพัฒนาทางการศึกษา ศาสนา วัฒนธรรม และภูมิปัญญาท้องถิ่น





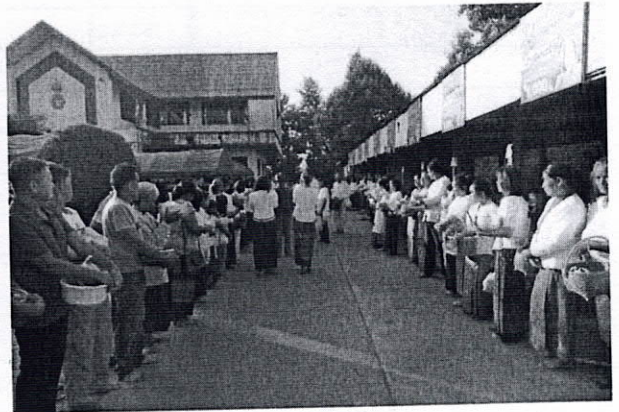
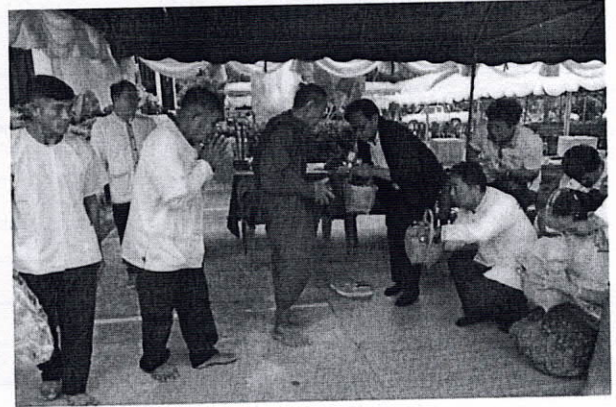

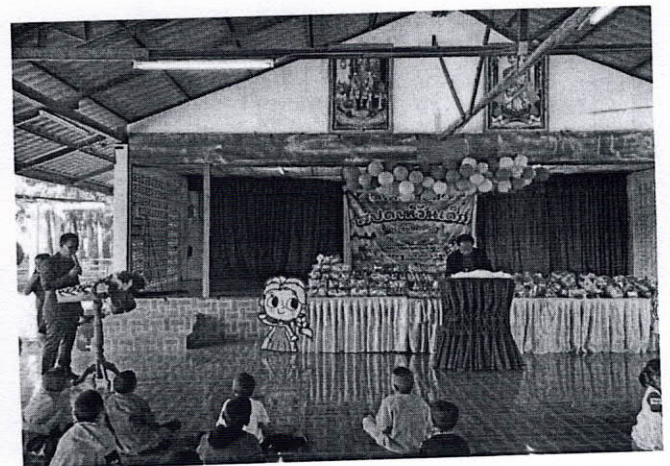

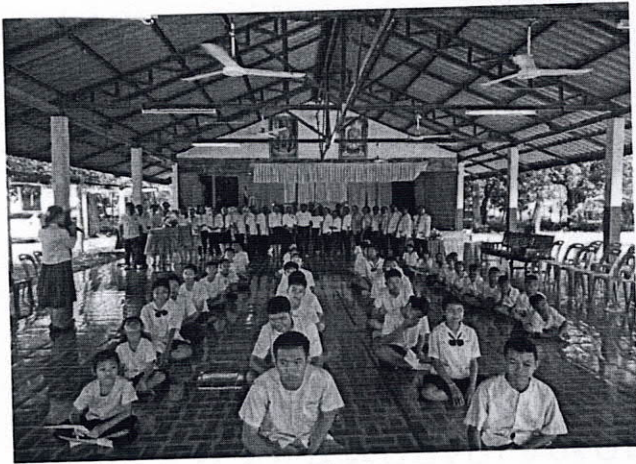

๖. ยุทธศาสตร์ที่ ๖ การพัฒนาด้านการเมืองการบริหาร







คำสั่งเทศบาลตำบลภูแล่นช้าง

ที่ ๓๐๑ / ๒๕๖๘

เรื่อง การแต่งตั้งคณะกรรมการติดตามและประเมินผลแผนพัฒนาท้องถิ่นเทศบาลตำบลภูแล่นช้าง

\*\*\*\*\*

เพื่อให้การติดตามและประเมินผลแผนพัฒนาท้องถิ่นของเทศบาลตำบลภูแล่นช้าง ให้เป็นไปตามระเบียบกระทรวงมหาดไทยว่าด้วยการจัดทำแผนพัฒนาขององค์กรปกครองส่วนท้องถิ่น พ.ศ.๒๕๔๘ แก้ไขเพิ่มเติม (ฉบับที่ ๒) พ.ศ.๒๕๕๙ และแก้ไขเพิ่มเติม (ฉบับที่ ๓) พ.ศ.๒๕๖๑ เทศบาลตำบลภูแล่นช้าง จึงขอแต่งตั้งบุคคลต่อไปนี้ เป็นคณะกรรมการติดตามและประเมินผลแผนพัฒนาท้องถิ่นเทศบาลตำบลภูแล่นช้าง ซึ่งประกอบด้วย

- (๑) สมาชิกสภาเทศบาลตำบลภูแล่นช้างที่สภาเทศบาลคัดเลือก จำนวน ๓ คน คือ
- |                           |                               |         |
|---------------------------|-------------------------------|---------|
| ๑. นายชวน แก้วลือ         | สมาชิกสภาเทศบาลตำบลภูแล่นช้าง | กรรมการ |
| ๒. นายประสิทธิ์ ฤทธิโรจน์ | สมาชิกสภาเทศบาลตำบลภูแล่นช้าง | กรรมการ |
| ๓. นางอุทัย อุทรังษ์      | สมาชิกสภาเทศบาลตำบลภูแล่นช้าง | กรรมการ |
- (๒) ผู้แทนประชาคม จำนวน ๒ คน คือ
- |                       |                       |         |
|-----------------------|-----------------------|---------|
| ๑. นางยุวณูช เรืองโพน | ผู้แทนประชาคมหมู่บ้าน | กรรมการ |
| ๒. นายรังษี แสบงบาล   | ผู้แทนประชาคมหมู่บ้าน | กรรมการ |
- (๓) ผู้แทนหน่วยงานที่เกี่ยวข้อง จำนวน ๒ คน คือ
- |                                     |                 |         |
|-------------------------------------|-----------------|---------|
| ๑. ผู้อำนวยการโรงเรียนบ้านน้ำปุ่น   | ผู้แทนภาคราชการ | กรรมการ |
| ๒. พัฒนาการชุมชนประจำตำบลภูแล่นช้าง | ผู้แทนภาคราชการ | กรรมการ |
- (๔) ผู้ทรงคุณวุฒิ จำนวน ๒ คน คือ
- |                       |               |         |
|-----------------------|---------------|---------|
| ๑. นายโสภณ ปาระสีห์   | ผู้ทรงคุณวุฒิ | กรรมการ |
| ๒. นางสาวรัศมี ภูสนิท | ผู้ทรงคุณวุฒิ | กรรมการ |
- (๕) ปลัดเทศบาลตำบลภูแล่นช้าง
- (๖) รองปลัดเทศบาลตำบลภูแล่นช้าง
- (๗) หัวหน้าสำนักปลัดเทศบาลตำบลภูแล่นช้าง
- (๘) นักวิเคราะห์นโยบายและแผนชำนาญการ
- กรรมการและเลขานุการ  
กรรมการและผู้ช่วยเลขานุการ  
ผู้ช่วยเลขานุการ  
ผู้ช่วยเลขานุการ

ให้กรรมการตาม (๑) (๒) (๓) (๔) และ (๕) ให้มีวาระอยู่ในตำแหน่งคราวละสี่ปีและอาจได้รับการคัดเลือกอีกได้

ข้อ ๒๙ คณะกรรมการติดตามและประเมินผลแผนพัฒนาท้องถิ่น มีอำนาจหน้าที่ดังนี้

(๔) กำหนดแนวทาง วิธีการในการติดตามและประเมินผลแผนพัฒนา

(๕) ดำเนินการติดตามและประเมินผลแผนพัฒนา

(๖) รายงานผลและเสนอความเห็นซึ่งได้จากการติดตามและประเมินผลแผนพัฒนาท้องถิ่นต่อผู้บริหารท้องถิ่น เพื่อให้ผู้บริหารท้องถิ่นเสนอต่อสภาท้องถิ่น และคณะกรรมการพัฒนาท้องถิ่นพร้อมทั้งประกาศผลการติดตามและประเมินผลแผนพัฒนาให้ประชาชนในท้องถิ่นทราบในที่เปิดเผยภายในสิบห้าวันนับแต่วันรายงานผลและเสนอความเห็นดังกล่าว และต้องปิดประกาศไว้เป็นระยะเวลาไม่น้อยกว่าสามสิบวันโดยอย่างน้อยปีละครั้งภายในเดือนธันวาคมของทุกปี

(๔) แต่งตั้งอนุกรรมการหรือคณะทำงานเพื่อช่วยปฏิบัติงานตามที่เห็นสมควร

ทั้งนี้ ตั้งแต่บัดนี้เป็นต้นไปทั้งนี้

สั่ง ณ วันที่ ๒๑ เดือน กรกฎาคม พ.ศ. ๒๕๖๘

(ลงชื่อ) .....

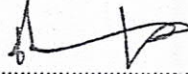

( นายเฉลิมศักดิ์ ชมภูเลิศ )

นายกเทศมนตรีตำบลภูพานช้าง



คำสั่งเทศบาลตำบลภูแล่นช้าง

ที่ ๓๐๐ / ๒๕๖๘

เรื่อง การแต่งตั้งคณะกรรมการพัฒนาท้องถิ่นเทศบาลตำบลภูแล่นช้าง

\*\*\*\*\*

เพื่อให้การจัดทำแผนพัฒนาท้องถิ่นของเทศบาลตำบลภูแล่นช้าง ให้เป็นไปตามระเบียบกระทรวงมหาดไทยว่าด้วยการจัดทำแผนพัฒนาขององค์กรปกครองส่วนท้องถิ่น พ.ศ. ๒๕๔๘ แก้ไขเพิ่มเติม (ฉบับที่ ๒) พ.ศ. ๒๕๕๙ และแก้ไขเพิ่มเติม (ฉบับที่ ๓) พ.ศ. ๒๕๖๑ เทศบาลตำบลภูแล่นช้าง จึงขอแต่งตั้งบุคคลต่อไปนี้เป็นคณะกรรมการพัฒนาท้องถิ่นเทศบาลตำบลภูแล่นช้าง ซึ่งประกอบด้วย

- |                                                                      |                               |                            |
|----------------------------------------------------------------------|-------------------------------|----------------------------|
| (๑) นายกเทศมนตรีตำบลภูแล่นช้าง                                       |                               | ประธานกรรมการ              |
| (๒) รองนายกเทศมนตรีตำบลภูแล่นช้าง                                    |                               | กรรมการ                    |
| (๓) รองนายกเทศมนตรีตำบลภูแล่นช้าง                                    |                               | กรรมการ                    |
| (๔) เลขานุการนายกเทศมนตรีตำบลภูแล่นช้าง                              |                               | กรรมการ                    |
| (๕) ที่ปรึกษานายกเทศมนตรีตำบลภูแล่นช้าง                              |                               | กรรมการ                    |
| (๖) สมาชิกสภาเทศบาลตำบลภูแล่นช้างที่สภาเทศบาลคัดเลือก จำนวน ๓ คน คือ |                               |                            |
| ๑. นางสุวรรณ สนมเนา                                                  | สมาชิกสภาเทศบาลตำบลภูแล่นช้าง | กรรมการ                    |
| ๒. นายสมเกียรติ กิ่งภูเขา                                            | สมาชิกสภาเทศบาลตำบลภูแล่นช้าง | กรรมการ                    |
| ๓. นายคงกระพัน ใจคุ้มเก่า                                            | สมาชิกสภาเทศบาลตำบลภูแล่นช้าง | กรรมการ                    |
| (๗) ผู้ทรงคุณวุฒิ จำนวน ๓ คน คือ                                     |                               |                            |
| ๑. นายโสภณ ปาระสิทธิ์                                                | ผู้ทรงคุณวุฒิ                 | กรรมการ                    |
| ๒. นางบันเทา ราตรีหว่าง                                              | ผู้ทรงคุณวุฒิ                 | กรรมการ                    |
| ๓. นางสาวรัชมี ภูสนธิ                                                | ผู้ทรงคุณวุฒิ                 | กรรมการ                    |
| (๘) ผู้แทนภาคราชการและ/หรือรัฐวิสาหกิจ จำนวน ๕ คน คือ                |                               |                            |
| ๑. ผู้อำนวยการโรงเรียนชุมชนภูแล่นช้างฯ                               | ผู้แทนภาคราชการ               | กรรมการ                    |
| ๒. ผู้อำนวยการโรงเรียนบ้านโนนศาลา                                    | ผู้แทนภาคราชการ               | กรรมการ                    |
| ๓. ผู้อำนวยการโรงเรียนบ้านน้ำปุ่น                                    | ผู้แทนภาคราชการ               | กรรมการ                    |
| ๔. เกษตรอำเภอนาคู                                                    | ผู้แทนภาคราชการ               | กรรมการ                    |
| ๕. พัฒนาการอำเภอนาคู                                                 | ผู้แทนภาคราชการ               | กรรมการ                    |
| ๖. ผู้อำนวยการ รพ.สต.ภูแล่นช้าง                                      | ผู้แทนภาคราชการ               | กรรมการ                    |
| (๙) ผู้แทนประชาคมท้องถิ่น จำนวน ๓ คน คือ                             |                               |                            |
| ๑. นางยุวณูช เรืองโพน                                                | ผู้แทนประชาคมหมู่บ้าน         | กรรมการ                    |
| ๒. นายไชยยันต์ ฉ่ำสบาย                                               | ผู้แทนประชาคมหมู่บ้าน         | กรรมการ                    |
| ๓. นายรังษี แสงบาล                                                   | ผู้แทนประชาคมหมู่บ้าน         | กรรมการ                    |
| (๑๐) ปลัดเทศบาลตำบลภูแล่นช้าง                                        |                               | กรรมการและเลขานุการ        |
| (๑๑) รองปลัดเทศบาลตำบลภูแล่นช้าง                                     |                               | กรรมการและผู้ช่วยเลขานุการ |
| (๑๒) หัวหน้าสำนักปลัดเทศบาลตำบลภูแล่นช้าง                            |                               | ผู้ช่วยเลขานุการ           |
| (๑๓) นักวิเคราะห์นโยบายและแผนชำนาญการ                                |                               | ผู้ช่วยเลขานุการ           |

ให้กรรมการ...

ให้กรรมการตาม (๖) (๗) (๘) และ (๙) ให้อยู่ในตำแหน่งคราวละสี่ปี และอาจได้รับการคัดเลือกอีกได้

ข้อ ๑๐ คณะกรรมการพัฒนาท้องถิ่นมีอำนาจหน้าที่ ดังนี้

(๑) กำหนดแนวทางการพัฒนาท้องถิ่น โดยพิจารณาจาก

(ก) อำนาจหน้าที่ขององค์กรปกครองส่วนท้องถิ่น โดยเฉพาะอำนาจหน้าที่ที่มีผลกระทบต่อประโยชน์สุขของประชาชน เช่น การป้องกันและบรรเทาสาธารณภัย การผังเมือง

(ข) ภารกิจการถ่ายโอนตามกฎหมายกำหนดแผน และขั้นตอนการกระจายอำนาจ

(ค) ยุทธศาสตร์การพัฒนาประเทศ กลุ่มจังหวัด และจังหวัด โดยให้นับดำเนินการในยุทธศาสตร์ที่สำคัญและมีผลต่อประชาชนโดยตรง เช่น การแก้ไขปัญหาความยากจน การป้องกัน และแก้ไขปัญหาเสพติด

(ง) กรอบนโยบาย ทิศทาง แนวทางการพัฒนาขององค์กรปกครองส่วนท้องถิ่นในเขตจังหวัด

(จ) นโยบายของผู้บริหารท้องถิ่นที่แถลงต่อสภาท้องถิ่น

(ฉ) แผนพัฒนาหมู่บ้านหรือแผนชุมชน

ในการนำประเด็นข้างต้นมาจัดทำแผนพัฒนา ให้องค์กรปกครองส่วนท้องถิ่นคำนึงถึงสถานะทางการคลังของท้องถิ่น และความจำเป็นเร่งด่วนที่ต้องดำเนินการมาประกอบการพิจารณาด้วย

(๒) ร่วมจัดทำร่างแผนพัฒนา เสนอแนะแนวทางการพัฒนาและการแก้ไขปัญหาเกี่ยวกับการจัดทำร่างแผนพัฒนา

ในการจัดทำร่างแผนพัฒนา ให้นำปัญหาความต้องการจากแผนพัฒนาหมู่บ้านหรือแผนชุมชนหรือประชาคมที่จะดำเนินการเองให้มาพิจารณาบรรจุไว้ในแผนพัฒนา แต่หากเกินศักยภาพของเทศบาลให้เสนอปัญหาความต้องการไปยังองค์การบริหารส่วนจังหวัดหรือหน่วยงานอื่น

(๓) พิจารณาร่างแผนพัฒนาท้องถิ่นและร่างแผนการดำเนินงาน

(๔) ให้ความเห็นชอบร่างข้อกำหนดขอบข่ายและรายละเอียดของงาน

(๕) พิจารณาให้ข้อคิดเห็นเกี่ยวกับการติดตามและประเมินผลแผนพัฒนา

(๖) แต่งตั้งที่ปรึกษา คณะอนุกรรมการหรือคณะทำงานอื่นเพื่อช่วยปฏิบัติงานตามที่เห็นสมควร

ทั้งนี้ ตั้งแต่บัดนี้เป็นต้นไป

สั่ง ณ วันที่ ๒๑ เดือน กรกฎาคม พ.ศ. ๒๕๖๘

(ลงชื่อ)

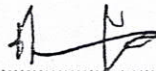

( นายเฉลิมศักดิ์ ชมภูสิทธิ์ )

นายกเทศมนตรีตำบลภูแล่นช้าง