

แผนพัฒนาท้องถิ่น(พ.ศ.๒๕๖๖-๒๕๗๐)
เพิ่มเติม(ครั้งที่๑/๒๕๖๘)



เทศบาลตำบลงัวเหล็ก
อำเภอมากู จังหวัดกาฬสินธุ์

ส่วนที่ ๑

สภาพทั่วไปและข้อมูลพื้นฐาน

๑. ด้านกายภาพ

๑.๑ ที่ตั้งของหมู่บ้านหรือชุมชนหรือตำบล

ประวัติความเป็นมาของตำบลภูแล่นช้าง

ชาวภูแล่นช้างอพยพมาจากเมืองเซโปนฝั่งตะวันออกประเทศลาว ประมาณ พ.ศ.๒๓๒๔ อพยพครั้งแรกประมาณ ๒๐ ครั้วเรือน ตั้งบ้านเรือนอยู่ริมฝั่งลำน้ำห้วยขามตอนใต้ ระหว่างบ้านโพนสว่างกับบ้านโนนศาลา ปัจจุบันนี้ให้ชื่อว่า “บ้านท่าไค้” ทำบุตรโคตรผู้เป็นหัวหน้าบ้านท่าไค้ ได้จัดส่งชายฉกรรจ์จำนวนหนึ่ง ไปตั้งบ้านเรือนสำรองใกล้เชิงเขาภูแดนช้าง ด้านทิศตะวันตกของหมู่บ้าน ทำเป็นกระท่อมนาภาษาท้องถิ่นนี้เรียกว่า “เถียงนา” ทำรวมกันเป็นหมู่ๆ เพื่อป้องกันช้างป่าจะมาทำร้ายพืชพันธุ์และจะได้ช่วยกันทันอย่างรวดเร็ว ต่อมาคนทั้งหลายเรียกกันว่า “บ้านเถียงนาชุม” และชายฉกรรจ์เหล่านั้นได้ทำเรื่องสัญญาติดต่อกันโดยทำไม้เป็นแผ่นผูกแขวนไว้ที่กระท่อมของตน เพื่อตีสัญญาณส่งต่อกันเป็นทอดๆไป เมื่อเวลาช้างป่าเข้ามาเรียกกันว่า “เกาะลอยหรือกระล่อ” ช้างป่าก็เริ่มถอยห่างไปเรื่อยๆ

ประมาณปี ๒๕๓๘ ได้ย้ายบ้านเรือนมาตั้งอยู่เชิงเขาแดนช้าง (บ้านเถียงนาชุม) เชิงเขาแห่งนี้เป็นแดนหากินของช้างป่าอยู่ก่อน

- ด้านทิศเหนือของหมู่บ้านมีลำน้ำห้วยขามและห้วยโป่ง ห่างหมู่บ้าน ๑ กิโลเมตร
- ด้านทิศใต้ของหมู่บ้านมีหนองขามเต่าและลำพะยัง ห่างหมู่บ้านประมาณ ๒ กิโลเมตร
- ตอนใต้ลงไปอีกมีห้วยแสง ห้วยน้ำปุ่น ห่างหมู่บ้านประมาณ ๓ กิโลเมตร เป็นท่าเล

ทำการเกษตรอย่างดี จึงตั้งชื่อว่า “บ้านนาคลอง”

สมัยรัชกาลที่ ๒ แห่งกรุงรัตนโกสินทร์ มีโคตรหลักคำและพรหมดวงสี ท้าวเพี้ยเมืองวังไม่พอใจจะทำการราชการกับเจ้าเมืองวัง จึงอพยพครอบครัวข้ามแม่น้ำโขงมายังฝั่งตะวันตกพักอาศัยอยู่เชิงเขาภูพานด้านทิศตะวันตก ขณะนั้นมีหมู่บ้านเป็นหลักอยู่ ๓ หมู่บ้าน คือบ้านนาขาม บ้านนาคู บ้านนาคลอง ในสมัยเจ้าอนุวงศ์ครองราชย์สมบัติเมืองเวียงจันทน์ เป็นประเทศราชขึ้นต่อกับกรุงเทพฯ ท้าวเพี้ยทั้งสองลงไปเฝ้าสวามิภักดิ์ขอพึ่งพระบรมโพธิสมภาร ขอตั้งอยู่บ้านนาคลอง เมื่อเจ้าบุตรโคตรหัวหน้าหมู่บ้านคนเดิมถึงแก่กรรมแล้วโคตรหลักคำได้เป็นหัวหน้าหมู่บ้าน จึงเปลี่ยนชื่อบ้านเป็น “บ้านภูแดนช้าง” ต่อมาเรียกเพี้ยนมาเป็น “บ้านภูแล่นช้าง”

ศาลปู่ตา(ศาลเจ้าปู่) เป็นที่เลื่อมใสของผู้คนในตำบลและใกล้เคียงพากันนำข้าวปลาอาหารมาถวาย บูชา กราบไหว้ เพื่อเป็นสิริมงคล และมีความศักดิ์สิทธิ์อยู่คู่บ้านคูเมืองมาตั้งแต่สมัย ๑๖๐ ปีที่แล้ว ตอนตั้งบ้านภูแล่นช้างใหม่

ประวัติเทศบาลตำบลภูแล่นช้าง

เทศบาลตำบลภูแล่นช้าง ตั้งอยู่ในเขตพื้นที่ของอำเภอนาคู จังหวัดกาฬสินธุ์ ปี พ.ศ. ๒๕๔๕ กระทรวงมหาดไทยได้ประกาศยกฐานะจากสภาตำบลภูแล่นช้างเป็นองค์การบริหารส่วนตำบลภูแล่นช้าง ให้มีสมาชิกองค์การบริหารส่วนตำบลภูแล่นช้างหมู่บ้านละ ๒ คน มาจากการเลือกตั้ง และยังให้กำนัน,ผู้ใหญ่บ้านและแพทย์ประจำตำบล เป็นสมาชิกองค์การบริหารส่วนตำบลโดยตำแหน่ง และเมื่อปี พ.ศ. ๒๕๕๖ กระทรวงมหาดไทยได้ประกาศยกฐานะองค์การบริหารส่วนตำบลเป็นเทศบาลตำบลภูแล่นช้าง เมื่อวันที่ ๑ ธันวาคม ๒๕๕๖ ซึ่งได้ยกฐานะเป็นเทศบาลตำบลภูแล่นช้างตั้งแต่นั้นจนมาถึงปัจจุบัน โดยมีนายเฉลิมศักดิ์ ชมภูเลิศ เป็นนายกเทศมนตรีคนปัจจุบัน ซึ่งมีที่ตั้ง ดังนี้

เทศบาลตำบลภูแล่นช้าง ตั้งอยู่ที่ - หมู่ที่ ๖ บ้านน้ำคำ ตำบลภูแล่นช้าง อำเภอนาคู

จังหวัดกาฬสินธุ์ ๔๖๒๕๐ เบอร์โทรศัพท์ ๐๔๓-๘๐๑๐๗๒

คำขวัญ

คำขวัญประจำตำบล “ภูแล่นช้างเมืองตำนาน ภูพานบ่อน้ำแร่ ศาลเจ้าแม่ย่าเข้า รอยไดโนเสาร์ล้านปี ประเพณีบุญบั้งไฟ เลื่องลือไกลเจ้าปู่ตา ร่วมศรัทธาองค์สัมฤทธิ์”

๑.๒ ลักษณะภูมิประเทศ

ตำบลภูแล่นช้างมีลักษณะภูมิประเทศเป็นที่ราบเชิงเขา ดินเป็นดินปนทราย มีลำห้วยไหลผ่าน ๔ สาย คือ ลำน้ำพะยั้ง ลำห้วยขาม ลำห้วยบอง และลำห้วยสาวเอ้ ประชาชนส่วนใหญ่ประกอบอาชีพทางการเกษตร ตั้งอยู่ทางภาคตะวันออกเฉียงเหนือตอนบน เป็นพื้นที่สำหรับที่อยู่อาศัยประมาณ ๖๐% เป็นพื้นที่สำหรับการเกษตร ๓๕ % และมีพื้นที่ส่วนอื่น ๕% มี ๓ ดูกาล (ฤดูร้อน ฤดูฝน ฤดูหนาว)

๑.๓ ลักษณะภูมิอากาศ

ลักษณะอากาศมีลักษณะร้อนชื้น อากาศเปลี่ยนแปลงไปตามฤดู ซึ่งมี ๓ ฤดู ดังนี้

ฤดูร้อน เริ่มตั้งแต่กลางเดือนกุมภาพันธ์ไปจนถึงกลางเดือนพฤษภาคม อากาศร้อนอบอ้าวและแห้งแล้ง แต่บางครั้งอาจมีอากาศเย็น บ้างครั้งเกิดพายุฝนฟ้าคะนองและลมกระโชกแรงหรืออาจมีลูกเห็บตกก่อให้เกิดความเสียหายแก่ประชาชนทุกปี เรียกว่า “พายุฤดูร้อน” อากาศร้อน จะมีอุณหภูมิระหว่าง ๓๕ - ๓๙.๙ องศาเซลเซียส ร้อนจัดมีอุณหภูมิประมาณ ๔๐ องศาเซลเซียสขึ้นไป

ฤดูฝน เริ่มตั้งแต่กลางเดือนพฤษภาคม ฝนตกมากในช่วงเดือน พฤษภาคม - ตุลาคม แต่อาจเกิด “ช่วงฝนทิ้ง” ซึ่งอาจนานประมาณ ๑ - ๒ สัปดาห์หรือบางปีอาจเกิดขึ้นรุนแรงและมีฝนน้อยนานนับเดือน ในเดือนกรกฎาคม แต่ในเขตเทศบาลไม่เคยเกิดอุทกภัยรุนแรง มีฝนตกเฉลี่ยประมาณ ๙๐๐ มิลลิเมตร

ฤดูหนาว เริ่มตั้งแต่กลางเดือนตุลาคมถึงกลางเดือนกุมภาพันธ์ ในช่วงกลางเดือนตุลาคมนานราว ๑-๒ สัปดาห์ เป็นช่วงเปลี่ยนฤดูจากฤดูฝนเป็นฤดูหนาว อากาศแปรปรวนไม่แน่นอน อาจเริ่มมีอากาศเย็นหรืออาจยังมีฝนฟ้าคะนอง อากาศหนาวอุณหภูมิต่ำสุด ประมาณ ๑๕ องศา

๑.๔ ลักษณะของดิน

ลักษณะดินโดยทั่วไปเป็นดินร่วนปนทราย ประมาณ ๗๕% ดินลูกรังประมาณ ๑๕ % ลักษณะดินในพื้นที่เป็นดินเหนียวประมาณ ๑๐ %

๑.๕ ลักษณะของแหล่งน้ำ

พื้นที่ตำบลภูแล่นช้างมีแหล่งน้ำซึ่งประกอบด้วย ดังนี้

แหล่งน้ำตามธรรมชาติ

- ลำห้วย ๔ สาย
- บึง/หนองน้ำและอื่นๆ ๙ แห่ง
- หนองน้ำสาธารณะ ๑๐ แห่ง
- บ่อน้ำแร่ ๑ แห่ง

แหล่งน้ำที่สร้างขึ้น

- ฝาย ๘ แห่ง
- บ่อโยก ๒๐ แห่ง
- บ่อน้ำประปา ๑๑ แห่ง

๑.๖ ลักษณะของไม้และป่าไม้

ในเขตเทศบาลมีป่าไม้เป็นทรัพยากรธรรมชาติที่มีความสำคัญต่อสิ่งมีชีวิตทั้งหลาย ประชาชนในตำบลสามารถใช้ประโยชน์จากป่าไม้เพื่อการดำรงชีพทั้งในด้านอุปโภคบริโภค เช่น ใช้เป็นอาหาร ที่อยู่อาศัย ยารักษาโรค เป็นสถานที่สัตว์ป่าใช้เป็นที่อยู่อาศัยและหลบภัย นอกจากนี้ป่าไม้ยังเป็นแหล่งต้นน้ำลำธาร รักษาความชุ่มชื้นของดิน ดูดซับน้ำลดการพังทลายและการกัดเซาะหน้าดินที่อุดมสมบูรณ์ ชะลอการไหลของน้ำ เป็นแหล่งรักษาสภาพแวดล้อม เอื้ออำนวยในการเกิดฝน ลดการระเหยของน้ำ เป็นแหล่งกักเก็บปริมาณก๊าซคาร์บอนไดออกไซด์ในชั้นบรรยากาศ ซึ่งเป็นตัวการสำคัญที่ก่อให้เกิดการเปลี่ยนแปลงของสภาพอากาศ ประชาชนยังสามารถใช้ประโยชน์จากทรัพยากรป่าไม้เป็นสถานที่พักผ่อนหย่อนใจ

จึงนับได้ว่าป่าไม้มีความสำคัญอย่างยิ่งต่อทุกชีวิตในชุมชน และบริเวณที่มีต้นไม้หลากหลายชนิดเป็นเชิงเขา มีต้นไม้ขนาดต่างๆ กันขึ้นอยู่อย่างหนาแน่นมีขอบเขต และมีความกว้างใหญ่พอที่จะมีอิทธิพลต่อสิ่งแวดล้อมในบริเวณนั้น เช่น การเปลี่ยนแปลงของลมฟ้าอากาศ ความอุดมสมบูรณ์ของดินและน้ำ นอกจากนี้ยังเป็นสถานที่ที่มีสัตว์ป่าและสิ่งมีชีวิตอื่นอาศัยอยู่อย่างพึ่งพาอาศัยกัน และยังมีต้นไม้ที่ชาวบ้านปลูกลักษณะของไม้เป็นไม้ยืนต้น ผลัดใบ

๒. ด้านการเมือง/การปกครอง

เทศบาลได้จัดตั้งชุมชนในเขตเทศบาล มีทั้งหมด ๑๐ หมู่บ้าน แต่ละหมู่บ้านมีกรรมการซึ่งเป็นตัวแทนของประชาชน และมีส่วนร่วมในด้านการเลือกตั้งเป็นอย่างดี เช่น การเลือกตั้งสมาชิกสภาเทศบาล ในปี พ.ศ. ๒๕๕๗ ประชาชนมาใช้สิทธิเลือกตั้ง จำนวนผู้มาใช้สิทธิเลือกตั้งนายกเทศมนตรี ๒,๓๑๐ คน จากผู้มีสิทธิเลือกตั้งทั้งสิ้น ๓,๑๙๖ คน คิดเป็นร้อยละ ๗๒.๒๘ จำนวนผู้มาใช้สิทธิเลือกตั้งสมาชิกสภาเทศบาล ๒,๒๐๗ คน จากผู้มีสิทธิเลือกตั้งทั้งสิ้น ๓,๑๙๖ คน คิดเป็นร้อยละ ๖๙.๐๖ ปัญหาคือการแข่งขันทางการเมืองค่อนข้างสูง มีจุดที่น่าสังเกตคือ มีการย้ายเข้าย้ายออกช่วงที่จะมีการเลือกตั้ง ไม่ว่าจะเป็นการเลือกผู้ใหญ่บ้าน สมาชิกสภา นายกเทศมนตรี โดยเฉพาะ การคัดเลือกผู้ใหญ่บ้าน การแก้ไขปัญหาของเทศบาลคือ ขอความร่วมมือ ผู้นำ เจ้าหน้าที่ที่มีหน้าที่รับผิดชอบให้ระมัดระวัง สอดส่องพฤติกรรมและให้รายงานอำเภอทราบ การรณรงค์ ประชาสัมพันธ์ ให้ข้อมูลที่ถูกต้อง เกี่ยวกับข้อกำหนดของการเลือกตั้งที่กระทำได้และทำไม่ได้ให้ประชาชนได้รับทราบ ปัญหาต่างๆ ที่เกิดขึ้นเทศบาลก็ได้พยายามแก้ไข โดยเรื่องจากการประชุมประชาคมท้องถิ่นทุกหมู่บ้านในเขตเทศบาล ในการจัดทำแผนพัฒนาเทศบาลจากผลการประชุม ทุกครั้งที่เทศบาลจัดขึ้น มีประชาชนสนใจเข้าร่วมประชุมรวมทั้งแสดงความคิดเห็นที่หลากหลาย ส่งผลให้เทศบาลดำเนินงานตามความต้องการของประชาชน และประชาชนได้มีส่วนร่วมในการพัฒนาเทศบาล นอกจากนี้ เทศบาลได้นำปัญหาความต้องการของประชาชนมาพัฒนาเทศบาลให้เจริญก้าวหน้าให้เท่าเทียมกับเทศบาลอื่นๆ

๒.๑ เขตการปกครอง

เทศบาลตำบลภูแล่นช้าง ตั้งอยู่ในเขตพื้นที่ของอำเภอนาคู จังหวัดกาฬสินธุ์ ปี พ.ศ. ๒๕๔๕ กระทรวงมหาดไทยได้ประกาศยกฐานะจากสภาตำบลภูแล่นช้างเป็นองค์การบริหารส่วนตำบลภูแล่นช้าง ให้มีสมาชิกองค์การบริหารส่วนตำบลภูแล่นช้างหมู่บ้านละ ๒ คน มาจากการเลือกตั้ง และยังให้กำนัน,ผู้ใหญ่บ้านและแพทย์ประจำตำบล เป็นสมาชิกองค์การบริหารส่วนตำบลโดยตำแหน่ง และเมื่อปี พ.ศ. ๒๕๕๖ กระทรวงมหาดไทยได้ประกาศยกฐานะองค์การบริหารส่วนตำบลเป็นเทศบาลตำบลภูแล่นช้าง เมื่อวันที่ ๑ ธันวาคม ๒๕๕๖ ซึ่งได้ยกฐานะเป็นเทศบาลตำบลภูแล่นช้าง ตั้งแต่นั้นจนมาถึงปัจจุบัน โดยมีนายเฉลิมศักดิ์ ชมภูเลิศ เป็นนายกเทศมนตรีคนปัจจุบัน

ตำบลภูแล่นช้างมี ๑๐ หมู่บ้าน มีพื้นที่ทั้งหมดประมาณ ๔๒ ตารางกิโลเมตร หรือประมาณ ๒๖,๒๕๐ ไร่

ตำบลภูแล่นช้างอยู่ในเขตอำเภอนาคู จังหวัดกาฬสินธุ์ อยู่ห่างจากที่ว่าการอำเภอนาคูประมาณ ๑๔ กิโลเมตร ห่างจากอำเภอเมือง จังหวัดกาฬสินธุ์ ประมาณ ๗๐ กิโลเมตร

ทิศเหนือ ติดต่อกับ ตำบลโนนจาน กิ่งอำเภอนาคู จังหวัดกาฬสินธุ์

ทิศใต้ ติดต่อกับ ตำบลโคกนุ่น อำเภอห้วยผึ้ง จังหวัดกาฬสินธุ์

ทิศตะวันออก ติดต่อกับ ตำบลกุดสิมคุ้มใหม่ อำเภอเขาวง และตำบลเหล่าใหญ่

อำเภอภูผินารายณ์ จังหวัดกาฬสินธุ์

ทิศตะวันตก ติดต่อกับ ตำบลโคกนุ่น และตำบลนิคมห้วยผึ้ง อำเภอห้วยผึ้ง จังหวัดกาฬสินธุ์

ตำบลภูแล่นช้าง ปัจจุบันอยู่ในเขตการปกครองของอำเภอนาคู จังหวัดกาฬสินธุ์ แบ่งการปกครองออกเป็น ๑๐ หมู่บ้าน ได้แก่

หมู่ที่ ๑ บ้านภูแล่นช้าง

หมู่ที่ ๖ บ้านน้ำคำ

หมู่ที่ ๒ บ้านคุ้มหัวเมือง

หมู่ที่ ๗ บ้านโพธิ์แสง

หมู่ที่ ๓ บ้านโนนศาลา

หมู่ที่ ๘ บ้านพรหมสว่าง

หมู่ที่ ๔ บ้านน้ำปุ่น

หมู่ที่ ๙ บ้านเมืองภู

หมู่ที่ ๕ บ้านโนนนาคำ

หมู่ที่ ๑๐ บ้านน้ำปุ่น

แผนพัฒนาท้องถิ่น (พ.ศ.๒๕๖๖ - ๒๕๗๐) เพิ่มเติม (ครั้งที่ ๑/๒๕๖๘)
โดยเทศบาลตำบลภูแล่นช้าง อำเภอนาคู จังหวัดกาฬสินธุ์

๒.๒ การเลือกตั้ง

เดิมเทศบาลได้แบ่งเขตการเลือกตั้งนายกเทศมนตรีตำบลภูแล่นช้าง ทั้งเขตเทศบาลเป็น ๑ เขตเลือกตั้ง สมาชิกสภาออกเป็น ๒ เขต ดังนี้

เขตเลือกตั้งที่ ๑ ประกอบด้วย บ้านภูแล่นช้าง หมู่ที่ ๑ บ้านคุ้มหัวเมือง หมู่ที่ ๒

บ้านโนนศาลา หมู่ที่ ๓ บ้านเมืองภู หมู่ที่ ๙

เขตเลือกตั้งที่ ๒ ประกอบด้วย บ้านน้ำปุ่น หมู่ที่ ๔ บ้านโนนนาคำ หมู่ที่ ๕ บ้านน้ำคำ หมู่ที่ ๖ บ้านโพธิ์แสง หมู่ที่ ๗ บ้านพรหมสว่าง หมู่ที่ ๘ บ้านน้ำปุ่น หมู่ที่ ๑๐

ประชาชนในเขตเทศบาลตำบลภูแล่นช้างส่วนใหญ่ร่วมกิจกรรมทางการเมืองเสมอมาและประชาชนในเขตเทศบาลยังมีส่วนร่วมในการบริหารงาน การช่วยเหลืองานเทศบาล เสนอแนะในกิจกรรมของเทศบาลในการดำเนินงานต่างๆ เช่น การประชุมประชาคมในการจัดแผนพัฒนาเทศบาลประชุมประชาคมแก้ไขปัญหาความยากจน ฯลฯ

จำนวนผู้มีสิทธิเลือกตั้ง (ข้อมูลเมื่อวันที่ ๑ มีนาคม พ.ศ. ๒๕๕๗)

- จำนวนผู้มีสิทธิเลือกตั้งนายกเทศมนตรี ๓,๑๙๖ คน

- จำนวนผู้มีสิทธิเลือกตั้งสมาชิกสภาเทศบาล ๓,๑๙๖ คน

จำนวนผู้มาใช้สิทธิเลือกตั้ง ครั้งล่าสุด (พ.ศ. ๒๕๕๗)

- จำนวนผู้มาใช้สิทธิเลือกตั้งนายกเทศมนตรี ๒,๓๑๐ คน จากผู้มีสิทธิเลือกตั้งทั้งสิ้น ๓,๑๙๖ คน

คิดเป็นร้อยละ ๗๒.๒๘

- จำนวนผู้มาใช้สิทธิเลือกตั้งสมาชิกสภาเทศบาล ๒,๒๐๗ คน จากผู้มีสิทธิเลือกตั้งทั้งสิ้น ๓,๑๙๖ คน

คิดเป็นร้อยละ ๖๙.๐๖

๓. ประชากร

๓.๑ ข้อมูลเกี่ยวกับจำนวนประชากร

แบบสรุปรายงานจำนวนประชากร เทศบาลตำบลภูแล่นช้าง ประจำปี พ.ศ. ๒๕๖๘

ณ เดือน พฤษภาคม พ.ศ. ๒๕๖๘ อ้างอิงจากข้อมูลสำมะโนทะเบียนและบัตร กรมการปกครอง ที่ว่าการอำเภอภู

| หมู่ที่ | ชื่อหมู่บ้าน/ชุมชน | ชื่อผู้ใหญ่บ้าน | จำนวนครัวเรือน | จำนวนประชากร (คน) | | |
|---------------------------|--------------------|-------------------------------|----------------|-------------------|-------|-------|
| | | | | ชาย | หญิง | รวม |
| ๑ | บ้านภูแล่นช้าง | นายไชยยันต์ ฉ่ำสบาย | ๑๙๔ | ๒๖๔ | ๓๐๔ | ๕๖๘ |
| ๒ | บ้านคุ้มหัวเมือง | นางยุวณูช เรืองโพน | ๑๙๙ | ๒๗๒ | ๒๘๕ | ๕๕๗ |
| ๓ | บ้านโนนศาลา | นายชายอู ไผ่ชอบ | ๑๖๔ | ๒๓๖ | ๒๕๘ | ๔๙๔ |
| ๔ | บ้านน้ำปุ่น | นางฐิติรัตน์ ฤทธิโรจน์ | ๑๘๒ | ๒๗๘ | ๓๐๖ | ๕๘๔ |
| ๕ | บ้านโนนนาคำ | นายรังษี แสบงบาล | ๗๙ | ๑๐๓ | ๑๑๓ | ๒๑๖ |
| ๖ | บ้านน้ำคำ | นายฉัตรชัย นรภาร | ๗๓ | ๑๐๘ | ๖๗ | ๑๗๕ |
| ๗ | บ้านโพธิ์แสง | นางบันเทา ราตรีหว่าง (ก้านัน) | ๔๘ | ๕๖ | ๕๑ | ๑๐๗ |
| ๘ | บ้านพรหมสว่าง | นายฤกษ์ชัย โคตรพัฒน์ | ๑๙๒ | ๓๐๘ | ๒๘๕ | ๕๙๓ |
| ๙ | บ้านเมืองภู | นายชัยณรงค์ พลละสินธุ์ | ๑๕๑ | ๒๒๓ | ๑๙๐ | ๔๑๓ |
| ๑๐ | บ้านน้ำปุ่น | นายสุรพงษ์ พลเพ็ง | ๑๓๙ | ๑๘๓ | ๑๕๒ | ๓๓๕ |
| รวมประชากร/ครัวเรือน (คน) | | | ๑,๔๒๑ | ๒,๐๓๑ | ๒,๐๑๑ | ๔,๐๔๒ |

ที่มา : (อ้างอิงข้อมูลจากสำนักงานทะเบียนและบัตร กรมการปกครอง ที่ว่าการอำเภอภู ณ เดือน ตุลาคม ๒๕๖๗)

| ที่ | หมู่บ้าน | จำนวนประชากรของเทศบาลตำบลภูแล่นช้าง (เปรียบเทียบย้อนหลัง ๔ ปี) | | | | | | | | | | | | | |
|-----|------------------|-------------------------------------------------------------------|-------|-----------|-------|-----------|-------|-----------|-------|-----------|-------|-----------|-------|-------|-------|
| | | พ.ศ. ๒๕๕๙ | | พ.ศ. ๒๕๖๐ | | พ.ศ. ๒๕๖๑ | | พ.ศ. ๒๕๖๒ | | พ.ศ. ๒๕๖๓ | | พ.ศ. ๒๕๖๔ | | | |
| | | ชาย | หญิง | ชาย | หญิง | ชาย | หญิง | ชาย | หญิง | ชาย | หญิง | ชาย | หญิง | | |
| ๑ | บ้านภูแล่นช้าง | ๒๖๕ | ๓๐๐ | ๒๖๕ | ๓๐๘ | ๒๖๓ | ๓๐๖ | ๒๗๐ | ๓๑๓ | ๒๖๘ | ๓๑๑ | ๒๖๘ | ๓๑๑ | ๒๗๓ | ๓๐๖ |
| ๒ | บ้านคุ้มหัวเมือง | ๒๗๓ | ๒๙๕ | ๒๗๕ | ๒๙๘ | ๒๘๓ | ๓๐๑ | ๒๗๔ | ๒๙๔ | ๒๖๕ | ๒๙๕ | ๒๖๕ | ๒๙๕ | ๒๕๙ | ๒๙๐ |
| ๓ | บ้านโนนศาลา | ๒๕๓ | ๒๖๙ | ๒๔๙ | ๒๗๒ | ๒๕๓ | ๒๗๔ | ๒๕๑ | ๒๗๒ | ๒๔๗ | ๒๗๐ | ๒๔๗ | ๒๗๐ | ๒๔๔ | ๒๖๓ |
| ๔ | บ้านน้ำปุ่น | ๓๒๖ | ๓๓๖ | ๓๒๒ | ๓๓๓ | ๓๒๒ | ๓๒๗ | ๓๑๒ | ๓๒๔ | ๓๐๒ | ๓๑๘ | ๓๐๒ | ๓๑๘ | ๒๙๘ | ๓๒๑ |
| ๕ | บ้านโนนนาคำ | ๙๙ | ๙๙ | ๙๕ | ๑๐๐ | ๙๖ | ๙๘ | ๑๐๑ | ๑๐๒ | ๑๐๑ | ๑๐๑ | ๑๐๑ | ๑๐๙ | ๑๐๔ | ๑๑๕ |
| ๖ | บ้านน้ำคำ | ๘๓ | ๕๖ | ๘๕ | ๕๙ | ๙๑ | ๕๙ | ๑๐๒ | ๖๑ | ๙๙ | ๖๕ | ๙๙ | ๖๕ | ๑๐๒ | ๖๒ |
| ๗ | บ้านโพธิ์แสง | ๕๖ | ๕๔ | ๕๗ | ๕๐ | ๕๘ | ๕๐ | ๕๔ | ๕๐ | ๕๐ | ๕๔ | ๕๔ | ๕๙ | ๕๗ | ๕๒ |
| ๘ | บ้านพรหมสว่าง | ๒๘๗ | ๒๘๑ | ๓๐๖ | ๒๘๖ | ๓๐๕ | ๒๘๕ | ๓๑๒ | ๒๙๓ | ๓๐๗ | ๒๙๓ | ๓๐๗ | ๒๙๓ | ๓๐๖ | ๒๘๘ |
| ๙ | บ้านเมืองภู | ๒๒๐ | ๒๐๐ | ๒๒๐ | ๑๙๕ | ๒๒๕ | ๑๙๙ | ๒๒๔ | ๑๙๓ | ๒๒๕ | ๑๙๔ | ๒๒๕ | ๑๙๔ | ๒๒๔ | ๑๙๗ |
| ๑๐ | บ้านน้ำปุ่น | ๑๘๒ | ๑๕๗ | ๑๘๒ | ๑๕๙ | ๑๘๑ | ๑๕๗ | ๑๘๐ | ๑๕๙ | ๑๗๗ | ๑๖๔ | ๑๗๗ | ๑๖๔ | ๑๘๗ | ๑๖๔ |
| | รวม | ๒,๐๕๔ | ๒,๐๕๔ | ๒,๐๕๖ | ๒,๐๖๐ | ๒,๐๗๗ | ๒,๐๕๖ | ๒,๐๘๐ | ๒,๐๖๑ | ๒,๐๕๕ | ๒,๐๖๘ | ๒,๐๕๕ | ๒,๐๖๘ | ๒,๐๕๕ | ๒,๐๕๘ |
| | | ๔,๑๐๘ | | ๔,๑๑๖ | | ๔,๑๓๓ | | ๔,๑๔๑ | | ๔,๑๕๑ | | ๔,๑๖๑ | | ๔,๑๗๑ | |

ที่มา : (อ้างอิงข้อมูลจากสำนักงานทะเบียนและบัตร กรมการปกครอง ที่ว่าการอำเภอภูแล่นช้าง เมื่อวันที่ ๒๕๖๔)

จำนวนประชากรในเขตเทศบาลตำบลภูแล่นช้าง จำแนกตามอายุตามกลุ่ม

| กลุ่มอายุ (ปี) | ปี พ.ศ. ๒๕๖๘ | | |
|-------------------|--------------|------|-------|
| | ชาย | หญิง | รวม |
| ๐-๒ | ๒๐ | ๒๙ | ๔๙ |
| ๓-๕ | ๔๒ | ๔๕ | ๘๗ |
| ๖-๑๑ | ๑๓๙ | ๑๐๐ | ๒๓๙ |
| ๑๒-๑๔ | ๙๕ | ๘๐ | ๑๗๕ |
| ๑๕-๑๗ | ๑๕๘ | ๑๖๙ | ๓๒๗ |
| ๑๘-๒๕ | ๒๕๐ | ๓๒๓ | ๕๗๓ |
| ๒๖-๔๙ | ๕๗๙ | ๖๑๒ | ๑,๑๙๑ |
| ๕๐-๖๐ | ๓๗๒ | ๕๕๖ | ๙๒๘ |
| ๖๐ ปีขึ้นไป | ๒๔๖ | ๒๘๘ | ๕๓๔ |

ที่มา : (อ้างอิงข้อมูลจากข้อมูล จปฐ. เทศบาลตำบลภูแล่นช้าง เดือน กันยายน ๒๕๖๗)

๔. สภาพทางสังคม

๔.๑ การศึกษา

จากการสำรวจข้อมูลพื้นฐานพบว่า ประชากรอายุ ๑๕ - ๖๐ ปีเต็ม ร้อยละ ๘๙ อ่าน เขียนภาษาไทย และคิดเลขอย่างง่ายได้ เด็กอายุ ๖ - ๑๔ ปี ร้อยละ ๙๙ ได้รับการศึกษาภาคบังคับ ๙ ปี ได้เรียนต่อชั้นมัธยมศึกษาปีที่ ๔ หรือเทียบเท่า และที่ไม่ได้เรียนต่อมีงานทำ ร้อยละ ๙๙ ด้านการศึกษาอยู่ในเกณฑ์ที่ดี ปัญหาคือ ยังไม่สามารถที่จะแข่งขันกับเมืองใหญ่ๆ ได้ การแก้ปัญหาของเทศบาล ได้จัดกิจกรรมให้กับเด็กของศูนย์พัฒนาเด็กเล็ก การสนับสนุนอาหารเสริมนม อาหารกลางวัน ในหับทางโรงเรียนในเขตพื้นที่ และร่วมกันจัดกิจกรรมต่างๆ กับทางโรงเรียน

- | | |
|--------------------------------------------|---------------------|
| ๑. ศูนย์พัฒนาเด็กเล็กบ้านภูแล่นช้าง | ตั้งอยู่ในหมู่ที่ ๑ |
| ๒. โรงเรียนประถมศึกษา | จำนวน ๔ แห่ง |
| ๒.๑ โรงเรียนชุมชนภูแล่นช้างคเชนทร์พิทยาคาร | ตั้งอยู่ในหมู่ที่ ๒ |
| ๒.๒ โรงเรียนบ้านโนนศาลา | ตั้งอยู่ในหมู่ที่ ๓ |
| ๒.๓ โรงเรียนบ้านน้ำปุ่น | ตั้งอยู่ในหมู่ที่ ๔ |
| ๒.๔ โรงเรียนบ้านพรหมสว่าง | ตั้งอยู่ในหมู่ที่ ๘ |
| ๓. โรงเรียนมัธยมศึกษา (ขยายโอกาส) | จำนวน ๑ แห่ง |
| โรงเรียนชุมชนภูแล่นช้างคเชนทร์พิทยาคาร | ตั้งอยู่ในหมู่ที่ ๒ |
| ๔. ที่อ่านหนังสือพิมพ์ประจำหมู่บ้าน | จำนวน ๑๐ แห่ง |
| ๕. หอกระจายข่าว | จำนวน ๑๐ แห่ง |

๔.๒ สาธารณสุข

จากการสำรวจข้อมูลพื้นฐานพบว่า ประชาชนส่วนมากมีสุขภาพที่ดี มีการคัดกรองสุขภาพให้กับประชาชนกลุ่มเสี่ยง โรคที่มักเกิดแก่ประชากรในชุมชน เช่นกัน ได้แก่ โรคความดัน เบาหวาน โรคเอดส์ โรคไข้เลือดออก มือ-ปาก-เท้าในเด็ก และโรคอื่นๆ อีกมาก มีสถิติเข้ารับการรักษาพยาบาล ปัญหาคือประชาชนบางรายไม่ยอมไปคัดกรองหรือตรวจสุขภาพประจำปี การแก้ไขปัญหาคือ เทศบาลและหน่วยงานสาธารณสุข โรงพยาบาล ได้จัดกิจกรรมร่วมมือกันรณรงค์ให้ชุมชนเห็นความสำคัญในเรื่องนี้ซึ่งก็ได้ผลในระดับหนึ่ง ประชาชนให้ความร่วมมือเป็นอย่างดี แต่ต้องเป็นการดำเนินการอย่างต่อเนื่องเป็นประจำทุกปี สำหรับเด็กแรกเกิด - ๖ ปี ผู้ปกครองสามารถเลี้ยงดูตรงตามเกณฑ์มาตรฐาน มีเพียง ๑ ราย เท่านั้น ดีไม่ตรงตามเกณฑ์มาตรฐาน จากการสำรวจข้อมูลพื้นฐาน บางครัวเรือนไม่ได้

กินอาหารที่ถูกสุขลักษณะ การใช้ยาเพื่อบำบัดอาการเจ็บป่วยที่ไม่เหมาะสม การออกกำลังกายยังไม่สม่ำเสมอ และ ประชากรส่วนมากไม่ได้รับการตรวจสุขภาพ ปัญหาเหล่านี้เทศบาลพยายามอย่างยิ่งที่จะแก้ไข โดยร่วมมือกับ โรงพยาบาล สาธารณสุข จัดกิจกรรมเพื่อแก้ไขปัญหา

(๑) หน่วยงานด้านสาธารณสุข

- โรงพยาบาลส่งเสริมสุขภาพชุมชนในเขตพื้นที่ สังกัดกระทรวงสาธารณสุข จำนวน ๑ แห่ง

๔.๓ อาชญากรรม

เทศบาลไม่มีเหตุอาชญากรรมเกิดขึ้น แต่มีเหตุการณ์ลักขโมยทรัพย์สินประชาชน ซึ่งเทศบาลก็ได้ ดำเนินการป้องกันการเกิดเหตุดังกล่าว จากการสำรวจข้อมูลพื้นฐานพบว่า ส่วนมากครัวเรือนมีการป้องกันอุบัติภัยอย่าง ถูกวิธี มีความปลอดภัยในชีวิตและทรัพย์สิน วิธีการแก้ปัญหาของเทศบาลที่สามารถดำเนินการได้ตามอำนาจหน้าที่และ งบประมาณที่มีอยู่อย่างจำกัด คือการติดตั้งกล้องวงจรปิดในจุดที่เป็นที่สาธารณะ ติดตั้งสัญญาณไฟกระพริบทางร่วมทาง แยก รวมทั้งได้ตั้งจุดตรวจ จุดสกัด จุดบริการ ในช่วงเทศกาลที่มีวันหยุดหลายวันเพื่ออำนวยความสะดวกให้กับประชาชน แต่ปัญหาที่พบเป็นประจำคือการทะเลาะวิวาทของกลุ่มวัยรุ่นโดยเฉพาะในสถานที่จัดงานดนตรี งานมหรสพ เป็นปัญหาที่ ชุมชนได้รับผลกระทบเป็นอย่างมาก การแก้ไขปัญหา คือการแจ้งเตือนให้ผู้ปกครองดูแลบุตรหลานของตน ประชาสัมพันธ์ให้ทราบถึงผลกระทบ ผลเสียหาย และโทษที่ได้รับจากการเกิดเหตุทะเลาะวิวาท การขอความร่วมมือไป ยังผู้นำ การขอคำสั่งจาก ตำรวจ ผู้นำ อปพร. เพื่อระงับเหตุไม่ให้เกิดความรุนแรง แต่จะไม่ให้เกิดขึ้นเลยยังเป็นปัญหา ที่ปัจจุบันไม่สามารถที่จะแก้ไขได้ ทั้งที่มีการร่วมมือกันหลายฝ่าย เป็นเรื่องที่ทางเทศบาลจะต้องหาวิธีที่จะแก้ไขปัญหา ให้กับประชาชนต่อไปตามอำนาจหน้าที่ที่สามารถดำเนินการได้

๔.๔ ยาเสพติด

ปัญหายาเสพติดในชุมชนของเทศบาล จากการที่ทางสถานีตำรวจภูธรอำเภอหนองคูได้แจ้งให้กับเทศบาล ทราบนั้นพบว่าในเขตเทศบาลมีผู้ที่ติดยาเสพติดแต่เมื่อเทียบกับพื้นที่อื่นถือว่าน้อย และยังไม่พบผู้ค้า เหตุผลก็เนื่องมาจาก ได้รับความร่วมมือกับทางผู้นำ ประชาชน หน่วยงานของเทศบาลที่ช่วยสอดส่องดูแลอยู่เป็นประจำ การแก้ไขปัญหา ของเทศบาลสามารถทำได้เฉพาะตามอำนาจหน้าที่เท่านั้น เช่น การณรงค์ การประชาสัมพันธ์ การแจ้งเบาะแส การ ฝึกอบรมให้ความรู้ ถ้านอกเหนือจากอำนาจหน้าที่ ก็เป็นเรื่องของอำเภอหรือตำรวจแล้วแต่กรณี ทั้งนี้ เทศบาลก็ได้ให้ ความร่วมมือมาโดยตลอด

ตามที่เทศบาลตำบลกุแลนซำง ได้ดำเนินโครงการสำรวจข้อมูลพื้นฐานในเขตเทศบาลตำบลกุแลนซำง ประจำปีงบประมาณ พ.ศ. ๒๕๕๙ เพื่อนำผลการสำรวจมาพิจารณาแก้ไขปัญหาที่เกิดขึ้นให้แก่ชุมชน ผลการสำรวจพบว่า ประชาชนในเขตเทศบาลพบว่า ประชากรที่สูบบุหรี่ จำนวน ๓๒๙ คน ดื่มสุรา ๒๔๘ คน

๔.๕ การสังคมสงเคราะห์

เทศบาลได้ดำเนินการด้านสังคมสงเคราะห์ ดังนี้

(๑) ดำเนินการจ่ายเบี้ยยังชีพให้กับผู้สูงอายุ ผู้พิการ และผู้ป่วยเอดส์

๒. รับลงทะเบียนและประสานโครงการเงินอุดหนุนเพื่อการเลี้ยงดูเด็กแรกเกิด

๓. ประสานการทำบัตรผู้พิการ

๔. ตั้งโครงการการจ้างนักเรียน/นักศึกษาทำงานช่วงปิดภาคเรียน

๕. ตั้งโครงการช่วยเหลือผู้ยากจน ยากไร้ รายได้น้อย และผู้ด้อยโอกาสไร้ที่พึ่ง

๖. ตั้งโครงการปรับปรุงซ่อมแซมบ้านคนจน

๕. ระบบบริการพื้นฐาน

ในเขตเทศบาลมีระบบบริการพื้นฐาน ดังนี้

๕.๒ การไฟฟ้า

การขยายเขตไฟฟ้า ปัจจุบันมีไฟฟ้าใช้ทุกครัวเรือน คิดเป็น ๑๐๐ เปอร์เซ็นต์ ปัญหาคือไฟฟ้าส่องสว่างทางหรือที่สาธารณะยังไม่สามารถดำเนินการครอบคลุมพื้นที่ได้ทั้งหมด เนื่องจากพื้นที่ที่มีความต้องการให้ติดตั้งไฟฟ้าส่องสว่างนั้นยังไม่เป็นที่สาธารณะ เทศบาลจึงไม่สามารถดำเนินการได้เช่นเดียวกับถนน การแก้ปัญหาคือ ประสานความร่วมมือกันหลายๆ ฝ่าย เพื่อที่จะทำความเข้าใจกับประชาชนในพื้นที่ และวิธีการที่จะดำเนินการแก้ไขอย่างไร ทั้งนี้เทศบาลก็ได้ตั้งงบประมาณในส่วนนี้ไว้แล้ว และได้แจ้งประชาสัมพันธ์ให้ประชาชนได้รับทราบถึงเหตุผลเพื่อที่จะได้ช่วยกันแก้ไขปัญหาให้กับชุมชน ปัจจุบันในเขตเทศบาลมีไฟฟ้าใช้ จำนวนครัวเรือนที่ใช้ไฟฟ้า ๑,๓๓๔ หลังคาเรือน

๕.๓ การประปา

การประปา เทศบาลมีกิจการประปาเป็นของตนเอง สามารถให้บริการได้ครอบคลุมทุกหลังคาเรือน คิดเป็น ๘๐ เปอร์เซ็นต์ และมีน้ำใช้ตลอดทั้งปี ปัญหาคือ มีข้อร้องเรียนเรื่องน้ำประปาขุ่นบ่อยครั้ง สาเหตุเนื่องจากเป็นท่อประปาเก่าเกิดการตกตะกอนของน้ำ และไม่มีแหล่งน้ำดิบในการผลิตประปาต้องขอใช้จากพื้นที่อื่นทำให้มีค่าใช้จ่ายมาก ประปาของเทศบาลยังไม่สามารถที่จะผลิตเป็นน้ำประปาสำหรับบริโภคได้ ต้องใช้งบประมาณสูงมากในการดำเนินการ ปัจจุบันเทศบาลยังไม่ประสบปัญหาการขาดแคลนน้ำสามารถที่จะจัดหา น้ำดิบสำหรับผลิตประปาให้ชุมชนได้ การแก้ปัญหาคือ การลงพื้นที่ดำเนินการแก้ไขตามจุดที่เกิดปัญหาในทันที การพิจารณาโครงการต่างๆ ที่ไม่สามารถดำเนินการได้นั้น เช่น โครงการก่อสร้างโรงสูบน้ำจ่ายสารเคมีและเก็บสารเคมีการประปา ฯลฯ เทศบาลก็ได้นำบรรจุในแผนพัฒนาสามปีเพื่อที่จะพิจารณาดำเนินการในปีต่อไป เมื่อมีงบประมาณและความจำเป็นก็สามารถดำเนินการโครงการได้ต่อเนื่อง เพื่อตอบสนองต่อความต้องการของประชาชนต่อไป ปัจจุบันประชาชนมีประปาใช้ ดังนี้

- (๑) จำนวนครัวเรือนที่ใช้น้ำประปา ๑,๐๗๕ หลังคาเรือน
- (๒) หน่วยงานเจ้าของกิจการประปา ของเทศบาลตำบลภูแล่นช้าง ๑ แห่ง กำลังก่อสร้างอีก ๑ แห่ง
- (๓) ปริมาณการใช้น้ำประปาเฉลี่ย ๕๐๐ - ๕๕๐ ลบ.ม. ต่อวัน
- (๔) แหล่งน้ำดิบที่ใช้ผลิตน้ำประปาได้จาก

| | |
|----------------|------------------------|
| หนองน้ำปุ่น | (/) |
| สระน้ำหนองใหญ่ | (/) (แหล่งน้ำผิวดิน) |
| แหล่งน้ำใต้ดิน | (-) |

๕.๔ โทรศัพท์

- (๑) จำนวนโทรศัพท์สาธารณะในเขตพื้นที่ จำนวน ๑๔ ตู้
- (๒) จำนวนโทรศัพท์ส่วนบุคคล มีจำนวนเกือบทุกครัวเรือน
- (๓) จำนวนชุมสายโทรศัพท์จำนวน จำนวน ๑ ชุมสาย
- (๔) ที่ทำการไปรษณีย์โทรเลขสาขาย่อย จำนวน ๑ แห่ง
- (๕) หอกระจายข่าวในพื้นที่ให้บริการได้ครอบคลุมร้อยละ ๑๐๐ ของพื้นที่เทศบาล

๕.๕ ไปรษณีย์หรือการสื่อสารหรือการขนส่ง และวัสดุ ครุภัณฑ์

- มีไปรษณีย์ จำนวน ๑ แห่ง ให้บริการ เวลา ๐๘.๐๐ - ๑๖.๐๐ น. ในวันจันทร์ - เสาร์ (วันเสาร์ครึ่งวัน) หยุดวันอาทิตย์

๕.๖ เส้นทางคมนาคม

ในเขตเทศบาลมีเส้นทางคมนาคมในพื้นที่เทศบาลที่เป็นถนนคอนกรีตเสริมเหล็ก ร้อยละ ๗๐ เป้าหมายคือต้องการให้ได้มากกว่านี้หรือร้อยละ ๑๐๐ โดยผู้บริหารมีนโยบายที่จะดำเนินการก่อสร้างถนนคอนกรีตเสริมเหล็กทุกสาย ปัญหาคือ เทศบาลไม่สามารถดำเนินการได้เนื่องจากพื้นที่ยังไม่เป็นที่สาธารณะ จะดำเนินการได้ก็ต่อเมื่อต้องเป็นที่สาธารณะ ปัจจุบันเทศบาลมีเส้นทางคมนาคม ดังนี้

(๑) การคมนาคม การจราจร

เส้นทางคมนาคมที่ใช้ติดต่อในเขตเทศบาลและพื้นที่ใกล้เคียงมีดังนี้

๑.๑) ทางหลวงแผ่นดิน

- สายอำเภอนาคู - อำเภอห้วยผึ้ง
- สายอำเภอนาคู - อำเภอเขาวง

๑.๒) สะพาน จำนวน ๕ สะพาน

๑.๓) การจัดการขนส่งมวลชน ไม่มี

๖. ระบบเศรษฐกิจ

๖.๑ การเกษตร

ประชากรในเขตเทศบาล ร้อยละ ๗๐ ประกอบอาชีพเกษตรกรรม ผลผลิตทางการเกษตรที่สำคัญ ได้แก่ ข้าว มันสำปะหลัง อ้อย ดังนี้

- อาชีพเกษตรกรรม ร้อยละ ๗๕ ของจำนวนประชากรทั้งหมด
- อาชีพเลี้ยงสัตว์ ร้อยละ ๙ ของจำนวนประชากรทั้งหมด
- อาชีพรับจ้าง ร้อยละ ๗ ของจำนวนประชากรทั้งหมด
- อาชีพค้าขาย ร้อยละ ๙ ของจำนวนประชากรทั้งหมด

ข้อมูลพื้นฐานการเกษตรระดับตำบลภูแล่นช้าง ข้อมูล ณ เดือน กันยายน พ.ศ. ๒๕๖๔

| ลำดับที่ | ประเภทของการทำการเกษตร | พื้นที่ (ไร่) | ครัวเรือน | หมายเหตุ |
|----------|----------------------------|---------------|-----------|----------|
| ๑ | พื้นที่และครัวเรือนทั้งหมด | ๒๒,๒๕๐ | ๑,๑๖๕ | |
| ๒ | ข้าวนาปี | ๘,๓๘๑ | ๙๖๒ | |
| ๓ | ข้าวนาปรัง | ๘๖ | ๑๖ | |
| ๔ | พืชไร่ | ๒๑๕ | ๔๗ | |
| ๕ | ไม้ผลไม่ยืนต้น | ๑,๖๗๑ | ๒๑๘ | |
| ๖ | พืชผัก | ๔๘ | ๓๔ | |
| ๗ | การเกษตรอื่นๆ | ๕๕๖ | ๒๓๐ | |
| ๘ | รวมการเกษตรทั้งหมด | ๑๐,๘๗๑ | ๙๖๒ | |
| ๙ | พื้นที่และครัวเรือนอื่นๆ | ๑๑,๓๗๙ | ๑๙๗ | |
| ๑๐ | ครัวเรือนไม่มีที่ทำกิน | - | ๖ | |
| ๑๑ | ประชากรทั้งหมด | - | ๔,๑๐๖ | |
| ๑๒ | ประชากรเกษตร (คน) | - | ๓,๓๓๕ | |
| ๑๓ | แรงงานเกษตร (คน) | - | ๓,๐๖๔ | |

๖.๒ การประมง

(ในเขตเทศบาลไม่มีการประมง)

๖.๓ การปศุสัตว์

- เป็นการประกอบกิจการในลักษณะเลี้ยงในครัวเรือนเป็นอาชีพหลักและอาชีพเสริม เช่น การเลี้ยงไก่ เป็ด โค สุกร กระบือ

๖.๔ การบริการ

- โรงแรม/รีสอร์ท จำนวน ๑ แห่ง
- ร้านค้า จำนวน ๒๐ แห่ง
- ปั้มน้ำมันขนาดเล็ก จำนวน ๑ แห่ง
- โรงสีข้าว จำนวน ๑๐ แห่ง

แผนพัฒนาท้องถิ่น (พ.ศ.๒๕๖๖ - ๒๕๗๐) เพิ่มเติม (ครั้งที่ ๑/๒๕๖๘)
โดยเทศบาลตำบลภูแล่นช้าง อำเภอนาคู จังหวัดกาฬสินธุ์

๖.๕ การท่องเที่ยว

ในเขตเทศบาลมีแหล่งท่องเที่ยว และได้ส่งเสริมการท่องเที่ยวให้เกิดขึ้นในชุมชน ดังนี้

- รอยโดโนเสาร์ เป็นรอยเท้าของโดโนเสาร์พันธุ์กินเนื้อ ยุคดึกดำบรรพ์บริเวณห้วยเครื่องจาน หุบเขา ภูแฝก มี ๓ นิ้ว มากัน ๓ ตัว ปรากฏเป็นรอยลึกจากลานหินลำห้วยเครื่องจานเบื้องล่าง ผู้เชี่ยวชาญยืนยันเป็นพันธุ์ “คาร์โนซอร์” มีอายุเมื่อ ๑๔๐ ล้านปี สูงกว่าใหญ่กว่าพันธุ์ที่พบเห็นที่อำเภอภูเวียง จังหวัดขอนแก่น ค้นพบโดย เด็กหญิงกัญญา มาศ สิงห์นาครอง และเด็กหญิงพัชรี ไวแสน เมื่อพฤศจิกายน พ.ศ. ๒๕๓๙ ที่บริเวณต้นน้ำลำห้วยฝั้งอันเป็นลานหิน ที่รู้จักกันในนาม “วังเกลือจาน” บริเวณเชิงภูแฝก ซึ่งเป็นรอยต่อบริเวณอำเภอห้วยฝั้งกับกิ่งอำเภอนาคู จากการสำรวจงาน ทีมโดย ดร.วราวุธ สุธีธร พบว่ามีรอยเท้า ๒๑ รอย แนวทางเดิน ๖ แนวทางต่างทิศทางกันและเป็นแนวทางเดินที่ เด่นชัด ๓ แนวทาง ดังนี้

แนวทางการเดินที่ ๑ มีรอยเท้า ๗ รอย (๔ รอยเท้าเห็นชัดเจนและอีก ๓ รอยเท้าเห็นจางๆ ๒-๓ นิ้วเท้า) เดินมุ่งหน้าไปทางทิศตะวันออกเฉียงใต้ (๑๒๐ องศา) มีขนาดรอยเท้ายาว ๔๕ เซนติเมตร และ ๑๑๐ เซนติเมตร ลักษณะรอยเท้านี้เป็นพวกกินเนื้อขนาดใหญ่ ที่อยู่ในยุคครีเตเชียสตอนต้น จากการคำนวณช่วงก้าวและขนาด รอยเท้าพอที่จะประมาณขนาดตัวโดโนเสาร์นี้ได้ โดยมีความยาวจากหัวถึงหางประมาณ ๗-๘ เมตร

แนวทางการเดินที่ ๒ เดินมุ่งหน้าไปทางทิศตะวันออกเฉียงเหนือ (๖๐ องศา) มี ๒ รอยจางๆ

แนวทางการเดินที่ ๓ เดินไปทางทิศตะวันออกเฉียงเหนือ (๓๕ องศา) มี ๓ รอย เห็นไม่ชัดเจน

เป็นพวกกินเนื้อเหมือนกัน

- วนอุทยานภูแฝก ห่างจากถนนหลวง ๕ กิโลเมตร ตำบลภูแล่นช้าง กิ่งอำเภอนาคู จังหวัดกาฬสินธุ์ เป็นสถานที่ค้นพบรอยโดโนเสาร์คาร์โนซอร์ พันธุ์กินเนื้อขนาดใหญ่ และเป็นแหล่งท่องเที่ยวศึกษาธรรมชาติทางระบบ นิเวศวิทยา

- แก่งนางคอย มีตำนานเล่าว่าน้ำร้อยกว่าปีมาแล้วนางทวยได้มาเสียชีวิตอยู่ตรงนี้ โดยถูกน้ำป่าไหลซัด เข้ากับหน้าผาหิน ภูมิทัศน์เป็นลานหินกว้างยาวประมาณ ๓๐๐ เมตร มีอ่างหินสามารถลงอาบน้ำได้และมีภูมิประเทศเป็น ภูเขาสองลูกชนกันทำให้เกิดลำห้วยยาวตามแนวช่องเขาและมีแก่งมากถึง ๕ แก่ง มีความสวยงามตามธรรมชาติน่า ท่องเที่ยว นำตั้งค่ายพักแรม อันได้แก่

๑. แก่งนางคอย ที่กล่าวมาในข้างต้น

๒. แก่งวังฟ้าห่วน เมื่อมีน้ำไหลมากระทบบริเวณก้อนหินโขดหินแล้วทำให้เกิดเสียงเหมือนฟ้าร้องฟ้า ค่ำราม จึงเป็นที่มาของชื่อ “แก่งวังฟ้าห่วน”

๓. แก่งเซียงบอง ห่างจากถนนหลวง ๓ กิโลเมตร เป็นต้นน้ำลำห้วยของที่ไหลบรรจบกับน้ำลำพะยัง

๔. แก่งห้วยหอย ห่างจากถนนหลวง ๓ กิโลเมตร เป็นที่อยู่อาศัยของสัตว์น้ำชนิดต่างๆ กับ ภูเขา (ภูเขา) ที่ปรับตัวให้เข้ากับสภาพแวดล้อมทางภูเขาและมีหอยชนิดหนึ่งมากเป็นพิเศษที่ชาวบ้านเรียกกันทั่วไปว่า “หอยฮี” จึงเป็นที่มาของชื่อแก่ง

๕. แก่งหว่า ห่างจากถนนหลวง ๔ กิโลเมตร มีต้นไม้ธรรมชาติขึ้นอยู่มากมาย ซึ่งออกดอก ออกผลเป็นอาหารของนกชนิดต่างๆซึ่งเรียกว่า “ต้นหว่า”

- วนอุทยานภูแฝก สัมผัสมหัศจรรย์แห่งธรรมชาติความยิ่งใหญ่แห่งเทือกเขาภูพาน ภูหิน แนวผาที่ทำ ทายให้คนรักการผจญภัยเข้าไปค้นหาตีความกับความงามของธรรมชาติของ “ภูแฝก” ซึ่งเป็นที่ตั้งของสถานีโทรคมนาคม ทางอากาศของกองทัพอากาศและหน่วยวนอุทยานภูแฝก หน่วยจัดการต้นน้ำละพะยังซึ่งรักษาสภาพผืนป่ารักษา ธรรมชาติตามแนวป่า

- ศาลแม่ย่าแบ้ว ปรากฏการณ์จากธรรมชาติการกักต่อน้ำและสภาพอากาศ ชาวบ้านแถบนี้เคย ถูกลากลอบนำไปที่อื่น จากความศรัทธาของเจ้าแม่คนที่ขโมยเอาไปได้ นำส่งคืนโดยไม่รู้สาเหตุ และชาวบ้านได้มาราบ ไหว้ถวายข้าวเม่าทุกๆปีในช่วงปลายฝนต้นหนาวซึ่งเป็นประเพณีที่ยึดถือปฏิบัติต่อกันมา เดินเลาะตามเส้นทางเดียวกับกับ

แก่งนางคอยไปเรื่อยๆประมาณ ๒ กิโลเมตร ก็จะแลเห็นเทือกเขาสูงขวางหน้า คือ “เทือกเขาภูผาธาตุ” ห่างจากถนนหลวง ๔ กิโลเมตร ซึ่งมีก้อนหินคล้ายพระธาตุขนาดใหญ่มีพระธาตุรูปมาประดิษฐานอยู่บนก้อนหินที่มีขนาดใหญ่และสูง อยู่บนยอดเขา เป็นจุดชมวิวที่มีทัศนียภาพที่งดงามมาก มองรอบๆ ด้านเป็นเสมือนทะเลภูเขาที่ล้อมรอบก้อนหินเอาไว้ เป็นหน้าผาสูงชันบ้านแถบนี้เรียกติดปากว่า “ผากกหนอง” ห่างจากถนนหลวง ๕ กิโลเมตร มองออกไปเห็นทิวทัศน์ที่สวยงามและมีต้นไม้ชนิดหนึ่ง เรียกว่าต้นหนอง เป็นต้นไม้ที่มีอายุประมาณ ๑๐๐ ปี ใช้สำหรับอบหน้าไม้หรือลูกดอก เพื่อล่าสัตว์ในอดีต

- บ่อน้ำแร่ เป็นบ่อน้ำซับธรรมชาติที่มีน้ำไหลตลอดปีซึ่งประชาชนใช้บริโภค น้ำมีลักษณะใสเพราะผ่านการกรองโดยธรรมชาติ ตั้งอยู่ที่เชิงเขาภูแฝก บริเวณ บ้านน้ำคำหมู่ที่ ๖ ห่างจากตำบลภูแล่นช้างประมาณ ๓ กิโลเมตร

- หนองน้ำบูน เป็นหนองน้ำขนาดเล็กประมาณ ๒๐๔ ไร่ มีน้ำตลอดปีมีนกเป็ดน้ำ นกกระยาง และอื่นๆอพยพเข้ามาอยู่ในช่วงฤดูหนาวของทุกปีเป็นจำนวนมาก

- วัดปทุมรังสี เป็นวันที่ท่านเจ้าคุณได้มาจัดสร้างขึ้นบริเวณเชิงเขาความสวยงามมาก

- สวนยางพารา มีให้เห็นอยู่หลายบ้านชาวบ้านปลูกเพื่อสร้างรายได้รองจากการทำนา

- พระพุทธสำริด เป็นพระพุทธรูปที่มีหน้าตาว้าง ๒๐ เซนติเมตรปางมารวิชัย หล่อด้วยโลหะสำริด มีพระพุทธรูปลักษณะงดงามมาก ได้มาจากฝั่งซ้ายแม่น้ำโขงประเทศลาว ในคราวอพยพมาอยู่ฝั่งขวาประเทศไทยเป็นพระพุทธรูปคู่บ้านคู่เมือง ชาวบ้านจะอัญเชิญออกมาสงฆ์น้ำในเทศกาลสงกรานต์เป็นประจำทุกปี

- พิพิธภัณฑวัดกลางภูแล่นช้าง ตั้งอยู่ที่วัดกลางภูแล่นช้าง หมู่ ๒ เป็นที่ประดิษฐานของพระพุทธรูปสำริดบ้านภูแล่นช้าง ที่มีอายุเก่าแก่ปางมารวิชัย

๖.๖ อุตสาหกรรม

- จำนวนกิจการอุตสาหกรรมขนาดเล็ก จำนวน ๑ แห่ง

๖.๗ การพาณิชย์และกลุ่มอาชีพ

การพาณิชย์

ในเขตเทศบาลตำบลภูแล่นช้าง มีธุรกิจร้านอาหาร ร้านเสริมสวย ร้านตัดเสื้อ ร้านซ่อมรถยนต์ รถจักรยานยนต์ และร้านขายของเบ็ดเตล็ดอื่น ๆ

กลุ่มอาชีพ

- กลุ่มทอผ้าพื้นเมือง บ้านภูแล่นช้าง หมู่ที่ ๑ และบ้านคุ้มหัวเมือง หมู่ที่ ๒ เป็นกลุ่มแม่บ้านที่เกิดจากการรวมกลุ่มกันโดยได้รับงบประมาณสนับสนุนจากนิคมสร้างตนเองภูผารายณ์ และเทศบาลตำบลภูแล่นช้าง

- กลุ่มทอผ้าซิด บ้านโนนศาลา หมู่ที่ ๓ และบ้านเมืองภู หมู่ที่ ๙ เป็นกลุ่มแม่บ้านที่เกิดจากการรวมกลุ่มกันโดยได้รับงบประมาณสนับสนุนจากนิคมสร้างตนเองภูผารายณ์ และเทศบาลตำบลภูแล่นช้าง

- กลุ่มสานตระกร้าพลาสติก หมู่ ๕,๖,๗ เป็นกลุ่มแม่บ้านที่เกิดจากการรวมกลุ่มกันโดยได้รับงบประมาณสนับสนุนจากนิคมสร้างตนเองภูผารายณ์ และเทศบาลตำบลภูแล่นช้าง

- กลุ่มการทำข้าวโป่ง บ้านโนนนาคา หมู่ที่ ๕ เป็นกลุ่มแม่บ้านที่รวมกลุ่มกันทำข้าวโป่งออกจำหน่ายตามท้องตลาดและได้รับงบประมาณสนับสนุนจากนิคมสร้างตนเองภูผารายณ์ และเทศบาลตำบลภูแล่นช้าง

- กลุ่มทอผ้าเย็บมือ บ้านน้ำบูน หมู่ที่ ๔,๑๐ เป็นกลุ่มแม่บ้านที่เกิดจากการรวมกลุ่มกันโดยได้รับงบประมาณสนับสนุนจากเทศบาลตำบลภูแล่นช้าง และนิคมสร้างตนเองภูผารายณ์

- กลุ่มเกษตรปลอดสารพิษและกลุ่มดอกไม้จากผ้าใยบัว บ้านน้ำคำ หมู่ที่ ๖ เป็นกลุ่มแม่บ้านที่รวมกลุ่มกันทำหลังจากเสร็จสิ้นฤดูกาลทำนาแล้วและเวลาว่างจากภารกิจก่อนที่เราจะเดินทางไปเที่ยวชมรอยได้โนเสาร์

- กลุ่มแม่บ้านผลิตขนมถั่วตัดสมุนไพรและกลุ่มเย็บผ้าด้วยมือ บ้านน้ำบูน หมู่ที่ ๑๐ เป็นกลุ่มแม่บ้านที่เกิดจากการรวมกลุ่มกันผลิตขนมถั่วตัดออกจำหน่ายตามท้องตลาดและได้รับงบประมาณสนับสนุนจาก เทศบาลตำบลภูแล่นช้าง

๖.๘ แรงงาน

จากการสำรวจข้อมูลพื้นฐานพบว่า ประชากรที่มีอายุ ๑๕ - ๖๐ ปี อยู่ในกำลังแรงงาน ร้อยละ ๙๕ เมื่อเทียบกับอัตราส่วนกับจังหวัด ร้อยละ ๗๓.๙๙ ซึ่งสูงกว่ามาก แต่ค่าแรงในพื้นที่ต่ำกว่าระดับจังหวัด โดยเฉพาะแรงงานด้านการเกษตร ประชากรอายุระหว่าง ๒๕ - ๕๐ ปี บางส่วน ไปรับจ้างทำงานนอกพื้นที่ รวมทั้งแรงงานที่ไปทำงานต่างประเทศ ปัญหาที่พบคือ ประชากรต้องไปทำงานนอกพื้นที่ในเมืองที่มีโรงงานอุตสาหกรรม บริษัท ห้างร้านใหญ่ๆ เพราะในพื้นที่ไม่มีโรงงานอุตสาหกรรมที่มีการจ้างแรงงานเยอะ เพราะพื้นที่ส่วนมากเป็นที่อยู่อาศัย ปัญหานี้ยังไม่สามารถแก้ไขได้

๗. ศาสนา ประเพณี วัฒนธรรม

๗.๑ การนับถือศาสนา

- ผู้ที่นับถือศาสนาพุทธ ร้อยละ ๙๘
 - วัด/สำนักสงฆ์ จำนวน ๘ แห่ง
 - ศาลหลักเมือง/ดอนเจ้าปู่ จำนวน ๓ แห่ง
- ผู้ที่นับถือศาสนาคริสต์ ร้อยละ ๑

๗.๒ ประเพณีและงานประจำปี

๑. ประเพณีวันสงกรานต์ ซึ่งจัดขึ้นในระหว่างวันที่ ๑๒ - ๑๖ เมษายนของทุกปี โดยมีพิธีรดน้ำขอพรผู้สูงอายุ ทำบุญตักบาตร
๒. ประเพณีบุญบั้งไฟ ซึ่งจัดขึ้นในระหว่างเดือนพฤษภาคม - มิถุนายน ของทุกปี โดยมีขบวนแห่บั้งไฟที่สวยงาม
๓. ประเพณีลอยกระทง ซึ่งจัดขึ้นในระหว่างเดือนพฤศจิกายน - ธันวาคม ของทุกปี โดยมีขบวนพ็อนรำที่สวยงาม

๗.๓ ภูมิปัญญาท้องถิ่น ภาษาถิ่น

ภูมิปัญญาท้องถิ่น ประชาชนในเขตเทศบาลได้อนุรักษ์ภูมิปัญญาท้องถิ่น ได้แก่ วิธีการทำเครื่องจักรกลใช้สำหรับในครัวเรือน วิธีการทอผ้าพื้นเมือง วิธีการทอเสื่อจากต้นกก และวิธีการจับปลาธรรมชาติ

ภาษาถิ่น ส่วนมากร้อยละ ๙๐ % พูดภาษาอีสาน

๗.๔ สินค้าพื้นเมืองและของที่ระลึก

ประชาชนในเขตเทศบาลได้ผลิตของใช้พื้นเมืองขึ้นใช้ในครัวเรือนและเหลือเอาไว้จำหน่ายบ้าง ได้แก่ ตระกร้าพลาสติก เสื่อที่ทอจากต้นกก ผ้าที่ทอจากผ้าฝ้าย ผ้าพื้นเมือง ผ้าขิด เครื่องจักรสานที่ทำจากไม้ไผ่

๘. ทรัพยากรธรรมชาติ

๘.๑ น้ำ ที่ใช้ในการอุปโภค-บริโภค เป็นน้ำที่ได้จากน้ำฝน และน้ำดิบจากแม่น้ำพะยั้ง น้ำหนองน้ำปุ่น น้ำหนองขามเฒ่า ซึ่งจะต้องนำมาผ่านกระบวนการของระบบประปา สำหรับน้ำใต้ดินมีปริมาณน้อย ไม่สามารถนำขึ้นมาใช้ให้พอเพียงได้ ไม่สามารถใช้ดื่มและอุปโภคได้

๘.๒ ป่าไม้ ในเขตเทศบาลมีป่าไม้

๘.๓ ภูเขา ในเขตเทศบาลมีภูเขา

๘.๔ คุณภาพของทรัพยากรธรรมชาติ

ในพื้นที่ของเทศบาลส่วนมากเป็นพื้นที่สำหรับเพาะปลูก ให้อยู่อาศัย ร้านค้า สถานประกอบการตามลำดับ และมีพื้นที่เพียงเล็กน้อยที่เป็นพื้นที่สาธารณะ ทรัพยากรธรรมชาติในพื้นที่ ก็ได้แก่ ดิน น้ำ ต้นไม้ อากาศที่ไม่มีมลพิษ ปัญหาคือ เนื่องจากว่าพื้นที่บางส่วนเป็นดินเค็ม น้ำใต้ดินก็เค็ม หรือไม่ก็เป็นน้ำกร่อย ไม่สามารถที่จะนำน้ำจากใต้ดินมาใช้ในการอุปโภค-บริโภคได้ได้ ต้องอาศัยน้ำดิบจากแหล่งอื่น และน้ำฝน น้ำในการเกษตรก็ต้องรอฤดูฝน

มีแหล่งน้ำใช้ในการเกษตรไม่เพียงพอ ปัญหาคือยังไม่สามารถหาแหล่งน้ำสำหรับการเกษตรได้เพิ่มขึ้น เพราะพื้นที่ส่วนมากเป็นของประชาชน เอกชน ปัญหาด้านขยะ เมื่อชุมชนแออัดขยะก็มากขึ้น การแก้ไขปัญหา เทศบาลได้จัดทำโครงการเพื่อแก้ปัญหาให้กับประชาชนและเป็นไปตามความต้องการของประชาชน เช่น โครงการจัดหาถังขยะรองรับขยะให้ครอบคลุมทั้งพื้นที่ โครงการปลูกต้นไม้ในวันสำคัญต่างๆ ในพื้นที่ของตนเองและที่สาธารณะรวมทั้งปรับปรุงสภาพภูมิทัศน์ของเมืองให้ร่มรื่นสวยงาม ให้เป็นเมืองน่าอยู่ เป็นที่พักผ่อนหย่อนใจของประชาชน ฯลฯ

๙. อื่นๆ

๙.๑ สรุปผลการสำรวจข้อมูลพื้นฐานในเขตเทศบาล ประจำปีงบประมาณ พ.ศ. ๒๕๖๔

ตามที่เทศบาลตำบลภูแล่นช้าง ได้ดำเนินโครงการสำรวจข้อมูลพื้นฐานในเขตเทศบาลตำบลภูแล่นช้าง ประจำปีงบประมาณ พ.ศ. ๒๕๖๔ เพื่อนำผลการสำรวจมาพิจารณาแก้ไขปัญหาที่เกิดขึ้นให้แก่ชุมชน ผลการสำรวจพบว่าประชาชนในเขตเทศบาลนั้น ไม่ผ่านเกณฑ์การสำรวจ ดังนี้

- ๑) ประชาชนกรอายุตั้งแต่ ๓๕ ขึ้นไป ไม่ได้ตรวจสุขภาพประจำปี จำนวน ๒๙๑ คน
- ๒) ประชากรที่สูบบุหรี่ จำนวน ๓๒๙ คน
- ๓) ประชากรที่ดื่มสุรา จำนวน ๒๔๘ คน
- ๔) คริวเรือไม่มีรายได้เฉลี่ยต่อบิต่ากว่า ๓๐,๐๐๐ บาท จำนวน ๒๐ คริวเรือ

ผลการสำรวจดังกล่าว ถือว่าเป็นปัญหาเร่งด่วนที่จะต้องแก้ไข

การแก้ไขปัญหา

- ๑) ส่งเสริม สนับสนุนให้ประชาชนสนใจในสุขภาพมากขึ้น โดยการจัดโครงการ/กิจกรรมต่างๆ ให้เห็นถึงผลดีของการรักษาสุขภาพ
- ๒) ฆรณรงค์ ส่งเสริม จัดโครงการ/กิจกรรมงดสูบบุหรี่ - ดื่มสุรา ลด ละ เลิก เพื่อให้ประชาชนเกิดความตระหนักถึงโทษของการสูบบุหรี่ - ดื่มสุรา
- ๓) ส่งเสริมการประกอบอาชีพต่างๆ ให้กับประชาชน เพื่อเพิ่มรายได้ แก้ไขปัญหาความยากจนในชุมชน

๙.๒ สรุปผลการสำรวจข้อมูล กชช. ๒ ค. ประจำปี ๒๕๖๔

ตามที่พัฒนาชุมชนอำเภอนาาคู ได้ดำเนินการสำรวจข้อมูล กชช. ๒ ค. ประจำปี ๒๕๖๔ ในเขตเทศบาลตำบลภูแล่นช้าง เพื่อนำผลการสำรวจมาพิจารณาแก้ไขปัญหาที่เกิดขึ้นให้แก่ชุมชน ผลการสำรวจสามารถสรุปตามตัวชี้วัดได้ ดังนี้

ตัวชี้วัดแบ่งเป็น ๓ ระดับ คือ

- ๑ = มีปัญหามาก
- ๒ = มีปัญหาปานกลาง
- ๓ = มีปัญหาน้อย/ไม่มีปัญหา

ทั้งนี้ จะนำข้อมูลเฉพาะตัวชี้วัดที่ได้ คะแนน ๑ มาพิจารณา ดังนี้

➤ ตัวชี้วัดสภาพปัญหาของหมู่บ้าน (บ้านภูแล่นช้าง)

- ๑) ด้านความรู้และการศึกษา
 - การได้รับการศึกษา
- ๒) ด้านความเข้มแข็งของชุมชน
 - การเข้าถึงแหล่งเงินทุนของประชาชน
- ๓) ด้านทรัพยากรธรรมชาติและสิ่งแวดล้อม
 - คุณภาพดิน

➤ ตัวชี้วัดสภาพปัญหาของหมู่บ้าน (บ้านคุ้มหัวเมือง)

- ๑) ด้านความรู้และการศึกษา
 - การได้รับการศึกษา

- ๒) ด้านความเข้มแข็งของชุมชน
 - การเข้าถึงแหล่งเงินทุนของประชาชน
- ๓) ด้านทรัพยากรธรรมชาติและสิ่งแวดล้อม
 - คุณภาพดิน
- ตัวชี้วัดสภาพปัญหาของหมู่บ้าน (บ้านโนนศาลา)
 - ๑) ด้านสุขภาพและอนามัย
 - การกีฬา
 - ๒) ด้านความเข้มแข็งของชุมชน
 - การเข้าถึงแหล่งเงินทุนของประชาชน
 - ๓) ด้านทรัพยากรธรรมชาติและสิ่งแวดล้อม
 - คุณภาพดิน
- ตัวชี้วัดสภาพปัญหาของหมู่บ้าน (บ้านน้ำบัน)
 - ๑) ด้านความเข้มแข็งของชุมชน
 - การได้รับความคุ้มครองทางสังคม
 - ๒) ด้านทรัพยากรธรรมชาติและสิ่งแวดล้อม
 - คุณภาพดิน
- ตัวชี้วัดสภาพปัญหาของหมู่บ้าน (บ้านโนนนาคำ)
 - ๑) ด้านสุขภาพและอนามัย
 - การกีฬา
 - ๒) ด้านความเข้มแข็งของชุมชน
 - การเข้าถึงแหล่งเงินทุนของประชาชน
 - ๓) ด้านทรัพยากรธรรมชาติและสิ่งแวดล้อม
 - คุณภาพดิน
 - คุณภาพน้ำ
- ตัวชี้วัดสภาพปัญหาของหมู่บ้าน (บ้านน้ำคำ)
 - ๑) ด้านสุขภาพและอนามัย
 - การกีฬา
 - ๒) ด้านความเข้มแข็งของชุมชน
 - การเข้าถึงแหล่งเงินทุนของประชาชน
 - ๓) ด้านทรัพยากรธรรมชาติและสิ่งแวดล้อม
 - คุณภาพดิน
 - คุณภาพน้ำ
- ตัวชี้วัดสภาพปัญหาของหมู่บ้าน (บ้านโพธิ์แสง)
 - ๑) ด้านสุขภาพและอนามัย
 - การกีฬา
 - ๒) ด้านความเข้มแข็งของชุมชน
 - การเข้าถึงแหล่งเงินทุนของประชาชน
 - ๓) ด้านทรัพยากรธรรมชาติและสิ่งแวดล้อม
 - คุณภาพดิน
- ตัวชี้วัดสภาพปัญหาของหมู่บ้าน (บ้านพรหมสว่าง)
 - ๑) ด้านสุขภาพและอนามัย

- การกีฬา
- ๒) ด้านความเข้มแข็งของชุมชน
 - การเรียนรู้โดยชุมชน
 - การเข้าถึงแหล่งเงินทุนของประชาชน
- ๓) ด้านทรัพยากรธรรมชาติและสิ่งแวดล้อม
 - คุณภาพดิน
- ตัวชี้วัดสภาพปัญหาของหมู่บ้าน (บ้านเมืองฤ)
- ๑) ด้านสุขภาพและอนามัย
 - การกีฬา
- ๒) ด้านความเข้มแข็งของชุมชน
 - การเรียนรู้โดยชุมชน
 - การเข้าถึงแหล่งเงินทุนของประชาชน
- ๓) ด้านทรัพยากรธรรมชาติและสิ่งแวดล้อม
 - คุณภาพดิน
- ตัวชี้วัดสภาพปัญหาของหมู่บ้าน (บ้านน้ำปุ่น)
- ๑) ด้านสุขภาพและอนามัย
 - การกีฬา
- ๒) ด้านความเข้มแข็งของชุมชน
 - การเรียนรู้โดยชุมชน
 - การเข้าถึงแหล่งเงินทุนของประชาชน
- ๓) ด้านทรัพยากรธรรมชาติและสิ่งแวดล้อม
 - คุณภาพดิน

๙.๓ การแก้ไข้ปัญหา

- ๑) สร้างความเข้มแข็งให้กับชุมชน โดยร่วมมือกับทุกภาคส่วน ไม่ว่าจะเป็น อำเภอ ตำรวจ โรงพยาบาล สาธารณสุข ผู้นำชุมชน ร่วมทำกิจกรรมต่างๆ กับชุมชน ให้ประชาชนเกิดความไว้วางใจและได้รับความคุ้มครองทางสังคม มีความเป็นกลาง รับทราบปัญหาและเร่งแก้ไข
- ๒) อำนวยความสะดวก ประสานงาน ให้ประชาชนมีโอกาสเข้าถึงแหล่งเงินทุน
- ๓) ร่วมมือกับอำเภอ เกษตรอำเภอ ส่งเสริมให้ประชาชนมีความรู้ในการใช้ประโยชน์จากดินและน้ำให้เหมาะสมกับพื้นที่ของชุมชน เพื่อผลิภักฤตให้เป็นโอกาส
- ๔) ร่วมมือกับสาธารณสุข โรงพยาบาล โรงเรียน ส่งเสริม รณรงค์ป้องกัน สุขภาพและอนามัยของประชาชน ส่งเสริม จัดกิจกรรมการกีฬาในชุมชน
- ๕) ส่งเสริม สนับสนุน เปิดโอกาสให้เด็กได้รับการศึกษา จัดกิจกรรมให้ความรู้ต่างๆ

ส่วนที่ ๒

ยุทธศาสตร์องค์กรปกครองส่วนท้องถิ่น

๑. ความสัมพันธ์ระหว่างแผนพัฒนาระดับมหภาค

๑.๑ แผนยุทธศาสตร์ชาติ ๒๐ ปี

การจัดทำแผนพัฒนาท้องถิ่นสี่ปีของเทศบาลมีความสัมพันธ์กับแผนยุทธศาสตร์ชาติ ๒๐ ปี โดยมุ่งเน้นเพื่อขับเคลื่อนการพัฒนาประเทศไปสู่ความมั่นคง มั่งคั่ง และยั่งยืน โดยแผนยุทธศาสตร์ชาติ ๒๐ ปี ของประเทศไทย กำลังอยู่ระหว่างการการเสนอร่างกรอบยุทธศาสตร์ชาติต่อที่ประชุมคณะกรรมการจัดทำยุทธศาสตร์ชาติ ซึ่งขณะนี้อยู่ระหว่างการดำเนินการปรับปรุงร่างกรอบยุทธศาสตร์ชาติตามมติที่ประชุมคณะกรรมการจัดทำร่างยุทธศาสตร์ชาติ โดยร่างกรอบยุทธศาสตร์ชาติ ๒๐ ปี (พ.ศ. ๒๕๖๐ – ๒๕๗๙) สรุปร้อยได้ ดังนี้

ยุทธศาสตร์ชาติ : กรอบการพัฒนาระยะยาว

เพื่อให้บรรลุวิสัยทัศน์
“ประเทศมีความมั่นคง มั่งคั่ง ยั่งยืน เป็นประเทศพัฒนาแล้ว ด้วยการพัฒนาตามปรัชญาของเศรษฐกิจพอเพียง”
นำไปสู่การพัฒนาให้คนไทยมีความสุข และตอบสนองต่อการบรรลุ
ซึ่งผลประโยชน์แห่งชาติ ในการที่จะพัฒนาคุณภาพชีวิต สร้างรายได้ระดับสูงเป็นประเทศพัฒนาแล้ว และสร้างความสุขของคนไทย สังคมมีความมั่นคง เสมอภาคและเป็นธรรม ประเทศสามารถแข่งขันได้ในระบบเศรษฐกิจ



ความเชื่อมโยงของยุทธศาสตร์ชาติกับแผนในระดับต่างๆ

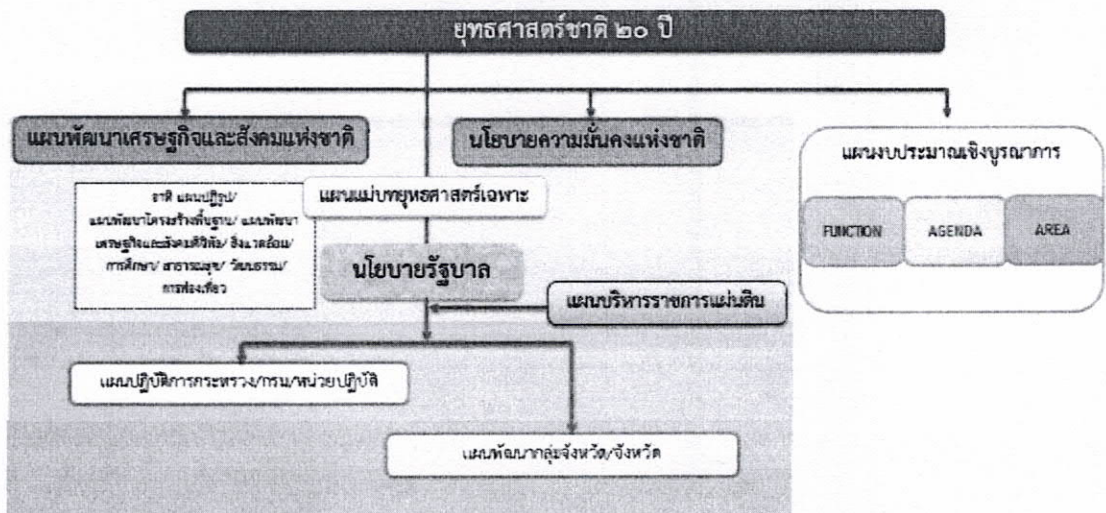

๑. ความเป็นมา

คณะรัฐมนตรีได้มีมติเมื่อวันที่ ๓๐ มิถุนายน ๒๕๕๘ เห็นชอบให้มีการจัดตั้งคณะกรรมการจัดทำยุทธศาสตร์ชาติ มีอำนาจหน้าที่ในการจัดทำร่างยุทธศาสตร์ชาติระยะ ๒๐ ปี เพื่อใช้ในการขับเคลื่อนการพัฒนาประเทศสู่ความมั่นคง มั่งคั่ง และยั่งยืน และให้เสนอร่างยุทธศาสตร์ชาติระยะ ๒๐ ปี ให้คณะรัฐมนตรีพิจารณาให้ความเห็นชอบเพื่อใช้เป็นกรอบในการดำเนินงานในระยะที่ ๒ ของรัฐบาล (ปี ๒๕๕๘ - ๒๕๕๙) และกรอบการปฏิรูปในระยะที่ ๓ (ปี ๒๕๖๐ เป็นต้นไป) คณะกรรมการจัดทำยุทธศาสตร์ชาติได้แต่งตั้งคณะอนุกรรมการ ๒ คณะ ได้แก่ (๑) คณะอนุกรรมการจัดทำยุทธศาสตร์ และกรอบการปฏิรูป เพื่อจัดทำร่างกรอบยุทธศาสตร์ชาติระยะ ๒๐ ปี และ (๒) คณะอนุกรรมการจัดทำแผนปฏิบัติการตามแนวทางการปฏิรูปประเทศเพื่อจัดทำร่างแผนปฏิบัติการตามแนวทางการปฏิรูปประเทศ (Roadmap) ภายใต้ยุทธศาสตร์ชาติระยะ ๒๐ ปี

คณะอนุกรรมการจัดทำยุทธศาสตร์และกรอบการปฏิรูปได้ดำเนินการยกร่างกรอบยุทธศาสตร์ชาติระยะ ๒๐ ปี ตามแนวทางที่คณะรัฐมนตรีกำหนด โดยได้มีการนำความคิดเห็นและข้อเสนอแนะจากกรรมการจัดทำยุทธศาสตร์ชาติ ที่มาจากหลายภาคส่วน ได้แก่ ภาครัฐ ภาคเอกชน ภาคการเมือง และ นักวิชาการ รวมถึงได้พิจารณานำข้อคิดเห็นจากสภาพปฏิรูปแห่งชาติ และความคิดเห็นจากภาคประชาชนมาเป็นข้อมูลในการยกร่างยุทธศาสตร์ชาติด้วย และได้ นำเสนอร่างกรอบยุทธศาสตร์ชาติระยะ ๒๐ ปี ต่อที่ประชุมคณะกรรมการจัดทำยุทธศาสตร์ชาติ ซึ่งขณะนี้อยู่ระหว่าง การดำเนินการปรับปรุงร่างกรอบยุทธศาสตร์ชาติตามมติที่ประชุมคณะกรรมการจัดทำยุทธศาสตร์ชาติ

ในการดำเนินการขั้นต่อไป คณะกรรมการจัดทำยุทธศาสตร์ชาติจะนำเสนอร่างกรอบยุทธศาสตร์ชาติเพื่อขอ ความเห็นชอบจากคณะรัฐมนตรีและจะได้มีการรับฟังความคิดเห็นจากประชาชน ก่อนที่จะนำเสนอต่อสภานิติบัญญัติ แห่งชาติให้ความเห็นชอบกรอบยุทธศาสตร์ชาติมาใช้เป็นกรอบในการกำหนดทิศทางในการบริหารประเทศภายในเดือน ตุลาคม ๒๕๕๙ ซึ่งเป็นช่วงเวลาของการประกาศใช้แผนพัฒนาเศรษฐกิจและสังคมแห่งชาติ ฉบับที่ ๑๒ (ตุลาคม ๒๕๕๙ - กันยายน ๒๕๖๔) นอกจากนี้หน่วยงานต่างๆ จะได้นำแผนพัฒนาเศรษฐกิจและสังคมแห่งชาติ ซึ่งเป็นแผนระยะ ๕ ปี มา ถ่ายทอดลงสู่แผนปฏิบัติการระดับกระทรวงและแผนพัฒนารายสาขาในระหว่างที่กลไกการจัดทำยุทธศาสตร์ชาติตามร่าง รัฐธรรมนูญฉบับใหม่อยู่ระหว่างการดำเนินการ ซึ่งคาดว่าจะดำเนินการแล้วเสร็จภายในเดือนกรกฎาคม ๒๕๖๐

๒. สาระสำคัญ

๒.๑ สภาพแวดล้อม

ในช่วงทศวรรษที่ผ่านมา กระแสการเปลี่ยนแปลงที่เกิดขึ้นในโลกเป็นไปอย่างรวดเร็วและในหลากหลาย มิติทำให้ภูมิทัศน์ของโลกเปลี่ยนแปลงไปอย่างมีนัยสำคัญ โดยก่อให้เกิดโอกาสทั้งในด้านเศรษฐกิจ สังคม สิ่งแวดล้อม เทคโนโลยี และการเมืองของประเทศไทยแต่ขณะเดียวกันท่ามกลางความเปลี่ยนแปลงในด้านต่างๆ ก็มีปัจจัยเสี่ยงและภัยคุกคามที่ต้องบริหารจัดการด้วยความยากลำบากมากขึ้น กระแสทุนนิยมและการเปลี่ยนแปลงภูมิทัศน์เศรษฐกิจของโลกได้ ส่งผลให้โครงสร้างเศรษฐกิจของประเทศไทยซึ่งเดิมมีโครงสร้างเศรษฐกิจในระบบ “เกษตรแบบพึ่งตนเอง” ต้องปรับตัว และเปลี่ยนไปเป็นระบบเศรษฐกิจที่ “พึ่งพาอุตสาหกรรมและการส่งออก” การพัฒนาในภาคเกษตรล่าช้ากว่าฐานการผลิตอื่นๆ ที่อาศัยเทคโนโลยีสมัยใหม่มากขึ้นตามลำดับโดยเฉพาะอย่างยิ่งภายใต้อิทธิพลของกระแสโลกาภิวัตน์และความก้าวหน้าอย่างรวดเร็วของเทคโนโลยีสารสนเทศ จึงมีปัญหาคอขวดทางด้านรายได้ระหว่างภาคการเกษตรกับภาคอุตสาหกรรมและระหว่างสังคมในเมืองและชนบทขยายวงกว้างขึ้น และปัญหาคอขวดกระจุกตัวในกลุ่มเกษตรกรรายย่อยและในภาคชนบทรวมทั้งโอกาสในการเข้าถึงข้อมูลข่าวสาร องค์ความรู้ แหล่งทุน และบริการทางสังคมที่มีคุณภาพสำหรับประชาชนที่อยู่ในพื้นที่ห่างไกลก็มีไม่มากนัก ในขณะที่การใช้เทคโนโลยีในภาคอุตสาหกรรมและบริการเองก็นับว่ายังอยู่ในกลุ่มประเทศที่ใช้เทคโนโลยีในระดับกลางๆ ซึ่งส่วนใหญ่ไม่สามารถพัฒนาได้เองภายในประเทศ ต้องนำเข้าจากต่างประเทศ โดยรวมประเทศไทยจึงยังใช้วัตถุดิบและแรงงานเข้มข้นในการเป็นจุดแข็งในการแข่งขัน และขับเคลื่อนการเจริญเติบโตนอกจากนั้น ในอีกด้านหนึ่งการเปลี่ยนแปลงภูมิทัศน์ของโลกและแรงขับเคลื่อนของเทคโนโลยีสมัยใหม่รวมทั้งความเชื่อมโยงอย่างใกล้ชิดของสังคมโลกได้ทำให้เกิดภัยคุกคามและความเสี่ยงด้านอื่นๆ ที่ซับซ้อนขึ้น อาทิ การก่อการร้าย โรคระบาด เครือข่ายยาเสพติดข้ามชาติ และการก่อการร้าย อาชญากรรมข้ามชาติใน

รูปแบบต่างๆ ขณะที่การเปลี่ยนแปลงภูมิอากาศโลกก็มีความผันผวนรุนแรงขึ้น ซึ่งล้วนแล้วเป็นความเสี่ยงในการดำรงชีวิต
ของประชาชน การบริหารจัดการทางธุรกิจ และการบริหารราชการแผ่นดินของภาครัฐ

นอกจากนั้นในช่วงต้นศตวรรษที่ ๒๑ กระแสโลกาภิวัตน์ได้ทำให้ภูมิทัศน์ทางด้านเศรษฐกิจและสังคม
ของโลกเปลี่ยนแปลงจากเศรษฐกิจสังคมอุตสาหกรรมสู่เศรษฐกิจสังคมดิจิทัล ในขณะที่โอกาสทางเศรษฐกิจขยาย
เพิ่มขึ้น แต่ช่องว่างทางสังคมก็ยิ่งกว้างขึ้นรวมถึงช่องว่างทางดิจิทัล (digital divide) ถ้าหากไม่สามารถลดลงก็จะยิ่งทำให้
ความเหลื่อมล้ำทางรายได้และโอกาสทางเศรษฐกิจและสังคมมีความแตกต่างมากขึ้น ประกอบกับในอนาคตร้อยปี
ข้างหน้าสภาพแวดล้อมทั้งภายในและภายนอกประเทศจะมีการเปลี่ยนแปลงอย่างมีนัยสำคัญในทุกมิติ เงื่อนไขภายนอกที่
สำคัญต่อการพัฒนาประเทศไทยในอนาคต ได้แก่ กระแสโลกาภิวัตน์ที่เข้มข้นขึ้นอย่างต่อเนื่องและมีความเสี่ยงและทำ
ลายต่อการปรับตัวมากขึ้นจากการเคลื่อนย้ายอย่างเสรีและรวดเร็วของผู้คน เงินทุน ข้อมูลข่าวสารองค์ความรู้และ
เทคโนโลยี และสินค้าและบริการ ขณะเดียวกันการรวมกลุ่มเศรษฐกิจในภูมิภาคนำไปสู่ความเชื่อมโยงทุกระบบในขณะที่
ศูนย์รวมอำนาจทางเศรษฐกิจโลกเคลื่อนย้ายมาสู่เอเชียภายใต้สภาพแวดล้อมทางเศรษฐกิจโลกซึ่งในช่วงระยะ ๑๐ ปี
ข้างหน้าจะยังคงได้รับผลกระทบจากปัจจัยสำคัญหลายประการทั้งปัญหาต่อเนื่องจากวิกฤติการณ์ทางเศรษฐกิจโลกในช่วง
ปี ๒๕๕๑ - ๒๕๕๒ และวิกฤติการณ์ในกลุ่มประเทศยูโรโซนที่ทาให้ระดับหนี้สาธารณะในประเทศต่างๆ เพิ่มสูงขึ้นและ
กลายเป็นความเสี่ยงต่อความยั่งยืนทางการคลัง ขณะที่จะมีผลพวงต่อเนื่องจากการดำเนินมาตรการขยายปริมาณเงิน
ขนาดใหญ่ในสหรัฐฯ ยุโรป และญี่ปุ่น ซึ่งเป็นความเสี่ยงให้เกิดภาวะเงินเฟ้อได้เมื่อเศรษฐกิจฟื้นตัวเต็มที่ รวมทั้งอาจจะมี
ความผันผวนของการเคลื่อนย้ายเงินทุนระหว่างประเทศ นอกจากนี้การพัฒนาด้านเทคโนโลยีสารสนเทศเข้าสู่จุดอิ่มตัว
มากขึ้น ขณะที่การพัฒนาเทคโนโลยีใหม่ที่จะช่วยให้ประสิทธิภาพการผลิตของโลกเพิ่มขึ้นขนานใหญ่และเป็นวงกว้าง เช่น
ที่เคยเกิดขึ้นในช่วงการปฏิวัติอุตสาหกรรมยังไม่มีแนวโน้มการก่อตัวที่ชัดเจน แต่ก็มีแนวโน้มของการพัฒนาเทคโนโลยีใน
รูปแบบใหม่ๆ ที่จะเปิดโอกาสสำหรับการพัฒนาเศรษฐกิจรูปแบบใหม่ๆ ซึ่งภายใต้เงื่อนไขดังกล่าว เศรษฐกิจโลกในช่วง
๑๐ ปีข้างหน้ามีแนวโน้มที่จะขยายตัวต่ำกว่าเฉลี่ยร้อยละ ๕.๑ ในช่วง ๕ ปีก่อนวิกฤติเศรษฐกิจโลก (๒๕๔๖ - ๒๕๕๐)
สถานการณ์ที่ตลาดโลกขยายตัวช้า แต่ประเทศต่างๆ ขยายกำลังการผลิตเพื่อยกระดับศักยภาพการผลิต การแข่งขันใน
ตลาดโลกจะมีความรุนแรงขึ้น ขณะเดียวกันการลดลงของประชากรไทยในระยะ ๑๐ - ๑๕ ปี ข้างหน้า นี้จะทำให้ขนาด
ของตลาดในประเทศขยายตัวช้าลง เงื่อนไขดังกล่าวเป็นความเสี่ยงสำหรับอนาคตของเศรษฐกิจไทยในระยะยาวหาก
ประเทศไทยไม่เร่งปรับโครงสร้างเพื่อแก้ปัญหาจุดอ่อนและเสริมจุดแข็งให้สัมฤทธิ์ผล

ในด้านความมั่นคงของโลกก็กำลังก้าวเข้าสู่ช่วงเปลี่ยนผ่านที่สำคัญจากการปรับดุลอำนาจของสหรัฐฯ
เพื่อพยายามคงบทบาทผู้นำโลกและเพื่อคานอิทธิพลและบทบาทของจีนและรัสเซียที่เพิ่มมากขึ้นในเอเชียและยุโรปนั้น
น่าจะมีผลทำให้บรรยากาศด้านความมั่นคงของโลกในช่วงปี ๒๕๖๐ - ปี ๒๕๗๙ มีลักษณะผสมผสานกันทั้งความร่วมมือ
และความขัดแย้ง โดยขึ้นอยู่กับปัจจัยผลประโยชน์แห่งชาติทั้งในระดับทวิภาคีและพหุภาคีเป็นองค์ประกอบสำคัญในการ
กำหนดนโยบายของประเทศและกลุ่มประเทศ สำหรับการเปลี่ยนแปลงด้านเทคโนโลยีอย่างรวดเร็วจะเป็นเงื่อนไขสำคัญ
สำหรับอนาคตของโลกและประเทศไทยเช่นกัน โดยเฉพาะอย่างยิ่งเทคโนโลยีสมัยใหม่ที่เป็นอัจฉริยะจะกระทบการ
ดำรงชีวิตของคนและทำให้เกิดธุรกิจรูปแบบใหม่ รวมทั้งเกิดการเชื่อมต่อและการบรรจบกันของเทคโนโลยีก้าวหน้า
อุตสาหกรรม และผลิตภัณฑ์ ซึ่งประเทศไทยจะต้องลงทุนด้านทรัพยากรมนุษย์และการวิจัยให้สามารถพัฒนาเทคโนโลยี
สมัยใหม่ได้ เงื่อนไขการผลิตและการบริโภคที่เป็นมิตรกับสิ่งแวดล้อมก็จะเป็นเกณฑ์มาตรฐานที่กดดันให้ประเทศไทยต้อง
ปรับเปลี่ยนไปสู่สังคมสีเขียวโดยการพัฒนาและนาเทคโนโลยีสีเขียวมาใช้ก็จะมีส่วนสำคัญ และช่วยแก้ปัญหาการลดลง
ของทรัพยากรต่างๆ รวมทั้งน้ำมัน ซึ่งแม้ราคาจะลดลงแต่มีผลกระทบต่อสภาพแวดล้อม จึงต้องผลักดันให้มุ่งสู่การผลิต
พลังงานทดแทนในรูปแบบต่างๆ รวมทั้งพืชพลังงานที่อาจจะส่งผลกระทบต่อความมั่นคงทางอาหารของโลก

นอกจากนั้น ยังมีข้อจำกัดและความเสี่ยงสำคัญจากการเข้าสู่สังคมสูงวัยของโลกและภาวะภูมิอากาศ
เปลี่ยนแปลงผันผวนและภาวะโลกร้อน ทั้งนี้โครงสร้างประชากรโลกที่เข้าสู่สังคมสูงวัย แม้จะส่งผลให้เกิดโอกาสทางธุรกิจ
ใหม่ๆ แต่มีความเสี่ยงให้เกิดการแย่งชิงแรงงานและเงินทุน รวมทั้งมีแรงกดดันต่อการใช้จ่ายงบประมาณด้านสวัสดิการ
และสาธารณสุขเพิ่มขึ้นในหลายๆ ประเทศกลายเป็นความเสี่ยงด้านการคลังที่สำคัญ สำหรับ ภาวะโลกร้อนและการ
เปลี่ยนแปลงสภาพภูมิอากาศที่ผันผวนก่อให้เกิดภัยธรรมชาติที่ทวีความรุนแรงมากขึ้นนั้น กกดดันให้ต้องมีการปรับเปลี่ยน

แผนพัฒนาท้องถิ่น (พ.ศ. ๒๕๖๖ - ๒๕๗๐) เพิ่มเติม (ครั้งที่ ๑/๒๕๖๘)
โดยเทศบาลตำบลภูแล่นช้าง อำเภอนาาคู จังหวัดกาฬสินธุ์

รูปแบบการดำเนินธุรกิจ การดำรงชีวิต การผลิตและการบริโภคที่เป็นมิตรต่อสิ่งแวดล้อมมากขึ้น ในขณะที่ความพยายามในการกระจายความเจริญและการพัฒนาให้มีความทั่วถึงมากขึ้น ประกอบกับจำนวนประชากรที่เพิ่มขึ้นจะส่งผลให้ความเป็นเมืองเติบโตอย่างต่อเนื่อง ตามมาด้วยการมีข้อกำหนดของรูปแบบและกฎเกณฑ์ที่เกี่ยวข้องกับลักษณะการใช้พื้นที่ และความเป็นมิตรต่อสิ่งแวดล้อม ภายใต้เงื่อนไขการเปลี่ยนแปลงดังกล่าว การยึดถือหลักการบริหารจัดการที่ดีทั้งในภาครัฐและภาคธุรกิจเอกชน การใช้ระบอบประชาธิปไตย และการปฏิบัติให้เป็นไปตามสิทธิมนุษยชนจะเข้มข้นมากขึ้น

สำหรับสถานการณ์และสภาพแวดล้อมภายในประเทศไทยนั้น ผลของการพัฒนาตั้งแต่อดีตถึงปัจจุบันทำให้ประเทศไทยมีระดับการพัฒนาที่สูงขึ้นตามลำดับ โดยถูกจัดอยู่ในกลุ่มประเทศระดับรายได้ปานกลางมาตั้งแต่ปี ๒๕๓๑ และได้ขยับสูงขึ้นมาอยู่ในกลุ่มบนของกลุ่มประเทศระดับรายได้ปานกลางตั้งแต่ปี ๒๕๕๓ และล่าสุดในปี ๒๕๕๗ รายได้ประชาชาติต่อหัวเพิ่มขึ้นเป็น ๕,๗๓๙๒ ดอลลาร์ สหรัฐ. ต่อปีฐานการผลิตและบริการหลากหลายขึ้น ฐานการส่งออกสินค้าอุตสาหกรรมใหญ่ขึ้นมาก หลายสาขาการผลิตและบริการสามารถแข่งขันและมีส่วนแบ่งในตลาดโลกสูงขึ้นและสร้างรายได้เงินตราต่างประเทศในระดับสูง อาทิ กลุ่มยานยนต์ อิเล็กทรอนิกส์และเครื่องใช้ไฟฟ้า อุตสาหกรรมอาหาร สินค้าเกษตร การท่องเที่ยว และบริการด้านสุขภาพ ฐานเศรษฐกิจที่ใหญ่ขึ้นส่งผลให้การจ้างงานเพิ่มขึ้นเป็น ๓๘.๑ ล้านคนจากประชากรวัยแรงงาน ๓๘.๖ ล้านคน อัตราการว่างงานเฉลี่ยไม่ถึงร้อยละ ๑ ปัญหาความยากจนจึงลดลงตามลำดับจากร้อยละ ๒๐.๐ ในปี ๒๕๕๐ เป็นร้อยละ ๑๐.๙ ในปี ๒๕๕๖ คุณภาพชีวิตดีขึ้นในทุกระดับ โอกาสการได้รับการศึกษา บริการสาธารณสุข บริการสาธารณะและโครงสร้างพื้นฐานต่างๆ และการคุ้มครองทางสังคม อื่นๆ รวมถึงการเข้าถึงทรัพยากรต่างๆ มีความครอบคลุมและมีคุณภาพดีขึ้นตามลำดับ ในขณะที่เดียวกันประเทศไทยก็มีความเป็นสากลมากขึ้น ความร่วมมือระหว่างประเทศไทยกับนานาชาติทั้งในรูปของทวิภาคีและพหุภาคีเพื่อเป็นกลไกและช่องทางในการสนับสนุนการพัฒนาเศรษฐกิจ สังคม และการเมืองของประเทศก็มีความก้าวหน้าไปมาก รวมทั้งกรอบความร่วมมือที่ช่วยทำให้ประเทศไทยสามารถยกระดับมาตรฐานต่างๆ ไปสู่ระดับสากลก็มีความคืบหน้ามากขึ้น

นอกจากนั้น ประสบการณ์ในช่วงวิกฤตเศรษฐกิจและการเงินในปี ๒๕๔๐ - ๒๕๔๑ ได้ส่งผลให้ภาครัฐและภาคเอกชนปรับตัวในการบริหารความเสี่ยงและสร้างภูมิคุ้มกัน ให้ดีขึ้นตามแนวคิดการบริหารจัดการที่ดีอันได้แก่ การดำเนินการที่มีประสิทธิภาพ โปร่งใส รับผิดชอบและตรวจสอบได้อย่างเป็นระบบดีขึ้น มีการกำกับดูแลวินัยทางการเงิน การคลังที่กำหนดกรอบของความยั่งยืนทางการคลังเป็นแนวปฏิบัติที่ดีขึ้นและฐานะการคลังมีความมั่นคงมากขึ้น และฐานะเงินสำรองระหว่างประเทศอยู่ในระดับสูง มีการปรับปรุงในเรื่องกฎหมาย กฎระเบียบต่างๆ ให้มีการดำเนินการอย่างเป็นระบบมากขึ้น มีการสร้างความเป็นธรรมให้กับกลุ่มต่างๆ สามารถคุ้มครองผู้บริโภคและประชาชนจากการถูกเอาเปรียบได้ดีขึ้น ช่วยสร้างบรรยากาศของการแข่งขันในตลาด และสนับสนุนให้การดำเนินธุรกิจในประเทศไทยมีความสะดวกคล่องตัวมากขึ้น

แต่ประเทศไทยก็ยังมีจุดอ่อนในเชิงโครงสร้างหลายด้านทั้งทางเศรษฐกิจ สังคม และการเมือง จุดอ่อนสำคัญของประเทศไทยได้แก่ โครงสร้างประชากรสูงอายุมากขึ้นตามลำดับ แต่คุณภาพคนโดยเฉลี่ยยังต่ำและการออมไม่เพียงพอ ประเทศขาดแคลนแรงงานทั้งในกลุ่มทักษะฝีมือสูงและกลุ่มทักษะฝีมือระดับล่าง ผลิตภาพแรงงานโดยเฉลี่ยยังต่ำ ทั้งระบบเศรษฐกิจมีผลิตภาพการผลิตรวมต่ำ ต้องอาศัยการเพิ่มปริมาณเป็นแรงขับเคลื่อนหลัก ขณะที่โครงสร้างเศรษฐกิจมีสัดส่วนภาคการค้าระหว่างประเทศต่อขนาดของเศรษฐกิจสูงกว่าเศรษฐกิจภายในประเทศมาก จึงมีความอ่อนไหวและผันผวนตามปัจจัยภายนอกเป็นสำคัญ ฐานการผลิตเกษตรและบริการมีผลิตภาพการผลิตต่ำ โดยที่การใช้องค์ความรู้ เทคโนโลยี และนวัตกรรมเพื่อการเพิ่มมูลค่ายังมีน้อย การลงทุนเพื่อการวิจัยและพัฒนาไม่เพียงพอ การวิจัยที่ดำเนินการไปแล้วไม่ถูกนำมาใช้ให้เกิดประโยชน์เชิงเศรษฐกิจและสังคมได้อย่างคุ้มค่า การพัฒนานวัตกรรมมีน้อย สำหรับการดำเนินงานและการบริหารจัดการภาครัฐก็ยังขาดการบูรณาการจึงสิ้นเปลืองงบประมาณ การดำเนินงานเพื่อการพัฒนาอีกขาดความต่อเนื่องประสิทธิภาพต่ำ ขาดความโปร่งใส และขาดความรับผิดชอบ ขณะที่ปัญหาคอร์รัปชันมีเป็นวงกว้าง การพัฒนาโครงสร้างพื้นฐานและระบบโลจิสติกส์รวมทั้งการบริหารจัดการน้ำยังไม่เป็นระบบโครงข่ายที่สมบูรณ์และล่าช้า การบังคับใช้กฎหมายยังขาดประสิทธิผล และกฎระเบียบต่างๆ ล้าสมัยไม่ทันกับการเปลี่ยนแปลง คนไทยยังมีปัญหาด้านคุณธรรมจริยธรรม ไม่เคารพสิทธิผู้อื่นและไม่ยึดผลประโยชน์ส่วนรวมเป็นสำคัญขณะที่ความเหลื่อมล้ำและ

ความแตกแยกในสังคมไทยยังเป็นปัญหาที่ทำทลายมาก รวมทั้งปัญหาในด้านทรัพยากรธรรมชาติและสิ่งแวดล้อมที่เผชิญกับภาวะขยะล้นเมืองและสิ่งแวดล้อมเสื่อมโทรมลงในทุกด้าน

ทั้งนี้ ปัจจัยและเงื่อนไขภายในประเทศที่จะส่งผลกระทบต่ออนาคตการพัฒนาประเทศไทยที่สำคัญ ได้แก่ การเปลี่ยนแปลงโครงสร้างประชากรผู้สูงอายุอย่างสมบูรณ์ ในระยะเวลา ๒๐ ปีต่อจากนี้ไป จะมีนัยยะที่สำคัญยิ่งต่อการพัฒนาประเทศ กำลังคนในวัยเด็กและวัยแรงงานจะลดลง ผู้สูงอายุจะเพิ่มขึ้นอย่างรวดเร็วส่งผลกระทบต่อศักยภาพทางเศรษฐกิจของประเทศ รูปแบบการใช้จ่ายการลงทุนและการออม ตลอดจนค่าใช้จ่ายด้านสุขภาพ ความมั่นคงทางสังคม และคุณภาพชีวิตผู้สูงอายุ ขณะเดียวกันประเทศไทยก็เผชิญกับข้อจำกัดด้านทรัพยากร ทั้งด้านแรงงานและทรัพยากรธรรมชาติที่มีนัยยะต่อต้นทุนการผลิตและสภาพแวดล้อมความเป็นอยู่ของประชาชนนอกจากนั้นปัญหาความเหลื่อมล้ำในมิติต่างๆ ก็มีนัยยะต่อการสร้างความสามัคคีสมานฉันท์ในสังคม ชี้แจงจำกัดต่อการยกระดับศักยภาพทุนมนุษย์ ความจำเป็นในการลงทุนเพื่อยกระดับบริการทางสังคมและโครงสร้างพื้นฐานที่มีคุณภาพอย่างทั่วถึง และการปฏิรูปกฎระเบียบและกฎหมายที่ทำให้เกิดความเป็นธรรมและลดความเหลื่อมล้ำ และที่สำคัญเงื่อนไขภายในที่ต้องปรับตัวคือการแก้ปัญหาความอ่อนแอของการบริหารราชการแผ่นดิน ที่ทำให้จำเป็นต้องเร่งปฏิรูประบบราชการและการเมืองเพื่อให้เกิดการบริหารราชการที่ดี

โครงสร้างที่เป็นจุดอ่อนและการบริหารจัดการที่ขาดประสิทธิภาพและความโปร่งใสดังกล่าว จะส่งผลให้ประเทศไทยยิ่งต้องเผชิญกับแรงกดดันและความเสี่ยงมากขึ้นภายใต้สถานการณ์ที่กระแสโลกาภิวัตน์เข้มข้นขึ้น เป็นโลกไร้พรมแดนอย่างแท้จริง โดยที่การเคลื่อนย้ายของผู้คน สินค้าและบริการ เงินทุน องค์ความรู้เทคโนโลยี ข้อมูลและข่าวสารต่างๆ เป็นไปอย่างเสรี ส่งผลให้การแข่งขันในตลาดโลกรุนแรงขึ้นโดยที่ประเทศต่างๆ เร่งผลักดันการเพิ่มผลิตภาพและการพัฒนานวัตกรรมเพื่อการแข่งขัน ขณะเดียวกันความเสี่ยงและข้อจำกัดที่เกิดจากสภาพภูมิอากาศผันผวนรุนแรงต่อการดำเนินธุรกิจและการดำเนินชีวิตของผู้คนก็เพิ่มขึ้น กฎเกณฑ์และกฎระเบียบของสังคมโลกจึงมีความเข้มงวดมากขึ้นทั้งในเรื่องการปลดปล่อยมลพิษ สิทธิมนุษยชน และกฎระเบียบทางการเงิน เป็นต้นเงื่อนไขต่างๆ ดังกล่าวจะเป็นแรงกดดันให้ประเทศไทยต้องปรับตัวและมีการบริหารความเสี่ยงอย่างชาญฉลาดมากขึ้น โดยที่การปรับตัวจะต้องหยั่งรากลึกลงไปถึงการเปลี่ยนแปลงในเชิงโครงสร้างเพื่อแก้จุดอ่อนและควบคู่ไปกับการสร้างกลไกเชิงรุกให้จุดแข็งของประเทศเป็นประโยชน์สูงสุดแก่ประชาชนส่วนใหญ่ของประเทศ ซึ่งหากไม่สามารถแก้ปัญหาและปฏิรูปให้สัมฤทธิ์ผลได้ในระยะ ๔ - ๕ ปีต่อจากนี้ไป ประเทศไทยจะสูญเสียความสามารถในการแข่งขัน รายได้เฉลี่ยของประชาชนจะไม่สามารถยกระดับให้ดีขึ้นได้ คุณภาพคนโดยเฉลี่ยจะยังต่ำ และปัญหาความเหลื่อมล้ำจะรุนแรงขึ้น รวมทั้งทรัพยากรจะร่อยหรอเสื่อมโทรมลงไปอีก และในที่สุดการพัฒนาประเทศจะไม่สามารถยั่งยืนไปได้ในระยะยาว

ทั้งนี้ เงื่อนไขในปัจจุบันและแนวโน้มการเปลี่ยนแปลงในอนาคตในทุกมิติจะส่งผลกระทบต่ออนาคตการพัฒนาประเทศไทยอย่างมากโดยเฉพาะอย่างยิ่งลักษณะในเชิงโครงสร้างทั้งทางเศรษฐกิจและสังคมภายในประเทศทั้งที่เป็นจุดแข็งและเป็นจุดอ่อนที่จะต้องเผชิญและผสมผสานกับปัจจัยภายนอกและก่อให้เกิดทั้งโอกาสและความเสี่ยงในหลากหลายมิติ การที่ประเทศไทยจะสามารถแสวงหาโอกาสจากการพัฒนาของโลกและรับมือกับภัยคุกคามเหล่านี้ได้นั้น จำเป็นจะต้องมีการวิเคราะห์แนวโน้มการเปลี่ยนแปลงในอนาคตอย่างรอบด้านขณะเดียวกันต้องวิเคราะห์ศักยภาพภายในประเทศ เพื่อเตรียมความพร้อมของประเทศต่อการเปลี่ยนแปลงเหล่านั้น โดยที่ประเทศไทยต้องปฏิรูปและปรับเปลี่ยนอย่างเป็นระบบขนานใหญ่เพื่อให้โครงสร้างทางเศรษฐกิจและสังคมของประเทศเหมาะสมกับภูมิทัศน์ใหม่ของโลกยืดหยุ่นปรับตัวได้เร็ว สามารถรับมือกับความเสี่ยงและภัยคุกคามแบบใหม่ได้ และสามารถอาศัยโอกาสจากการเปลี่ยนแปลงบริบทโลกมาสร้างประโยชน์สุขให้กับคนในชาติได้ ไม่ว่าจะเป็นการปรับโครงสร้างเศรษฐกิจและสังคม การลงทุนเพื่อพัฒนาโครงสร้างพื้นฐาน การพัฒนาทรัพยากรมนุษย์ การปรับเปลี่ยนค่านิยมและวัฒนธรรมการดำรงชีวิตการทำงาน และการเรียนรู้ ซึ่งจำเป็นอย่างยิ่งที่จะต้องอาศัยความร่วมมือจากทุกภาคส่วนในการดำเนินการร่วมกันอย่างเป็นเอกภาพมีการจัดลำดับความสำคัญและแบ่งหน้าที่รับผิดชอบอย่างชัดเจนของผู้ที่เกี่ยวข้องกับประเด็นปัญหานั้นๆ ซึ่งการดำเนินการดังกล่าวจะต้องกำหนดเป็นยุทธศาสตร์การพัฒนาประเทศในระยะยาว เพื่อกำหนดวิสัยทัศน์และเป้าหมายการพัฒนาประเทศและกรอบการทำงานของภาคส่วนต่างๆ เพื่อให้ขับเคลื่อนการพัฒนาประเทศไปสู่เป้าหมายที่กำหนดไว้

ดังนั้น จึงจำเป็นต้องกำหนดยุทธศาสตร์ที่เหมาะสมเพื่อแก้ไขจุดอ่อนและเสริมจุดแข็งให้เอื้อต่อการพัฒนาประเทศ เพื่อให้บรรลุซึ่งเป้าหมายการสร้างและรักษาไว้ซึ่งผลประโยชน์แห่งชาติในการที่จะให้ประเทศไทยมีความมั่นคงในทุกด้าน คนในชาติมีคุณภาพชีวิตที่ดีและมั่งคั่ง และประเทศสามารถพัฒนาไปได้อย่างยั่งยืน ทั้งนี้การวิเคราะห์ให้ได้ข้อสรุปเกี่ยวกับจุดแข็ง จุดอ่อน โอกาสและข้อจำกัดรวมทั้งความเสี่ยงของประเทศ จะนำไปสู่การกำหนดตำแหน่งเชิงยุทธศาสตร์และเป้าหมายของประเทศที่ชัดเจนและได้รับการยอมรับร่วมกันในสังคมไทยที่จะส่งผลให้เกิดการผนึกกำลังและระดมทรัพยากรอย่างมีประสิทธิภาพในการขับเคลื่อนการพัฒนาไปในทิศทางที่สอดคล้องกัน การดำเนินการมีบูรณาการและเป็นเอกภาพภายใต้การมองภาพอนาคตของประเทศที่เป็นภาพเดียวกัน

อย่างไรก็ตามในช่วงที่ผ่านมา ประเทศไทยมิได้มีการกำหนดวิสัยทัศน์ประเทศ เป้าหมายและยุทธศาสตร์ของประเทศในระยะยาว การบริหารราชการแผ่นดินของฝ่ายบริหารจึงให้ความสำคัญกับนโยบายพรรคการเมืองหรือนโยบายของรัฐบาลซึ่งเมื่อมีการเปลี่ยนรัฐบาลก็ทำให้การดำเนินนโยบายขาดความต่อเนื่อง ถือเป็นกาสูญเสียโอกาสและสิ้นเปลืองทรัพยากรของประเทศ ดังนั้น เพื่อเป็นการปฏิรูประบบการบริหารราชการแผ่นดินของประเทศไทยให้มีเป้าหมายการพัฒนาในระยะยาว และเพื่อเป็นการกำหนดให้ฝ่ายบริหารมีความรับผิดชอบที่จะต้องขับเคลื่อนประเทศไปสู่เป้าหมายที่เป็นที่ยอมรับร่วมกันและเป็นเอกภาพ ประเทศไทยจำเป็นต้องมี “ยุทธศาสตร์ชาติ” ซึ่งภายใต้ยุทธศาสตร์ชาติ ประเทศไทยต้องปฏิรูปและปรับเปลี่ยนอย่างเป็นระบบขนานใหญ่ เพื่อให้โครงสร้างทางเศรษฐกิจและสังคมของประเทศเหมาะสมกับภูมิทัศน์ใหม่ของโลกยืดหยุ่นปรับตัวได้เร็ว สามารถรับมือกับความเสี่ยงและภัยคุกคามแบบใหม่ได้ และสามารถอาศัยโอกาสจากการเปลี่ยนแปลงบริบทโลกมาสร้างประโยชน์สุขให้กับคนในชาติได้ จะต้องมีการกำหนดวิสัยทัศน์ เป้าหมายของประเทศ และทิศทางในการขับเคลื่อนประเทศให้สอดคล้องกับประเด็นการเปลี่ยนแปลงและความท้าทายต่างๆ ของบริบทโลก และบริบทการพัฒนาภายในประเทศ

การกำหนดให้มี “ยุทธศาสตร์ชาติ” เพื่อเป็นยุทธศาสตร์ในการพัฒนาประเทศในระยะยาว พร้อมกับ การปฏิรูปและการพัฒนาระบบและกลไกการบริหารราชการแผ่นดินในการขับเคลื่อนยุทธศาสตร์ให้สามารถนำไปสู่การปฏิบัติอย่างจริงจังจะช่วยยกระดับคุณภาพของประเทศไทยในทุกภาคส่วนและนาพาประเทศไทยให้หลุดพ้นหรือบรรเทาความรุนแรงของสภาพปัญหาที่เกิดขึ้นในปัจจุบัน ทั้งปัญหาทางเศรษฐกิจ ปัญหาความเหลื่อมล้ำ ปัญหาการทุจริตคอร์รัปชัน และปัญหาความขัดแย้งในสังคม รวมถึงสามารถรับมือกับภัยคุกคามและบริหารจัดการกับความเสี่ยงที่จะเกิดขึ้นในอนาคต และสามารถเปลี่ยนผ่านประเทศไทยไปพร้อมๆ กับการเปลี่ยนแปลงภูมิทัศน์ใหม่ของโลกได้ซึ่งจะทำให้ประเทศไทยยังคงรักษาบทบาทสำคัญในเวทีโลก สามารถดำรงรักษาความเป็นชาติที่มีความมั่นคงทางเศรษฐกิจ สังคม และวัฒนธรรม และคนไทยในประเทศมีความอยู่ดีมีสุขอย่างถ้วนหน้ากันสาระสำคัญของยุทธศาสตร์ชาติซึ่งคณะกรรมการจัดทำยุทธศาสตร์ชาติกำลังดำเนินการยกร่างอยู่ในขณะนี้ นั้นจะประกอบด้วยวิสัยทัศน์และเป้าหมายของชาติที่คนไทยทุกคนต้องการบรรลุร่วมกันรวมทั้งนโยบายแห่งชาติและมาตรการเฉพาะ ซึ่งเป็นแนวทาง ทิศทางและวิธีการที่ทุกองค์กรและคนไทยทุกคนต้องมุ่งดำเนินการไปพร้อมกันอย่างประสานสอดคล้อง เพื่อให้บรรลุซึ่งสิ่งที่คนไทยทุกคนต้องการ คือ ประเทศไทยมั่นคง มั่งคั่ง และยั่งยืน ในทุกสาขาของกำลังอำนาจแห่งชาติ อันได้แก่ การเมืองภายในประเทศ การเมืองต่างประเทศ เศรษฐกิจ สังคมจิตวิทยา การทหาร วิทยาศาสตร์และเทคโนโลยีการพลังงาน ทรัพยากรธรรมชาติและสิ่งแวดล้อม และเทคโนโลยีสารสนเทศและการสื่อสาร

๒.๒ วิสัยทัศน์

วิสัยทัศน์ “ประเทศไทยมีความมั่นคง มั่งคั่ง ยั่งยืน เป็นประเทศพัฒนาแล้ว ด้วยการพัฒนาตามหลักปรัชญาของเศรษฐกิจพอเพียง” หรือเป็นคติพจน์ประจำชาติว่า “มั่นคง มั่งคั่ง ยั่งยืน” ทั้งนี้วิสัยทัศน์ดังกล่าวจะต้องสนองต่อผลประโยชน์แห่งชาติ อันได้แก่การมีเอกราช อธิปไตย และบูรณภาพแห่งเขตอำนาจรัฐ การดำรงอยู่อย่างมั่นคง ยั่งยืนของสถาบันหลักของชาติ การดำรงอยู่อย่างมั่นคงของชาติและประชาชนจากภัยคุกคามทุกรูปแบบ การอยู่ร่วมกันในชาติอย่างสันติสุขเป็นปึกแผ่นมีความมั่นคงทางสังคมท่ามกลางพหุสังคมและการมีเกียรติและศักดิ์ศรีของความเป็นมนุษย์ ความเจริญเติบโตของชาติความเป็นธรรมและความอยู่ดีมีสุขของประชาชน ความยั่งยืนของฐานทรัพยากรธรรมชาติสิ่งแวดล้อม ความมั่นคงทางพลังงานและอาหารความสามารถในการรักษาผลประโยชน์ของชาติ

แผนพัฒนาท้องถิ่น (พ.ศ. ๒๕๖๖ - ๒๕๗๐) เพิ่มเติม (ครั้งที่ ๑/๒๕๖๘)
โดยเทศบาลตำบลสกลนคร อำเภอเมือง จังหวัดกาฬสินธุ์

ภายใต้การเปลี่ยนแปลงของสภาวะแวดล้อมระหว่างประเทศและการอยู่ร่วมกันอย่างสันติประสานสอดคล้องกัน ด้านความมั่นคงในประชาคมอาเซียนและประชาคมโลกอย่างมีเกียรติและศักดิ์ศรีไม่เป็นภาระของโลกและสามารถเกื้อกูลประเทศที่มีศักยภาพทางเศรษฐกิจที่ดียิ่งกว่า

วิสัยทัศน์ : “ประเทศมีความมั่นคง มั่งคั่ง ยั่งยืน เป็นประเทศพัฒนาแล้ว ด้วยการพัฒนาตามปรัชญาของเศรษฐกิจพอเพียง”



ความมั่นคง



ความมั่งคั่ง



ความยั่งยืน

- การมีความมั่นคงปลอดภัย จากภัยและการเปลี่ยนแปลงทั้งภายในประเทศ และ ภายนอกประเทศในทุกระดับ ทั้งระดับประเทศ สังคม ชุมชน ครัวเรือน และปัจเจกบุคคล และมีความมั่นคงในทุกมิติ ทั้งมิติเศรษฐกิจ สังคม สิ่งแวดล้อม และการเมือง
- ประเทศ มีความมั่นคงในเอกราชและอธิปไตย มีสถาบันชาติ ศาสนา พระมหากษัตริย์ที่เข้มแข็งเป็นศรัทธาและเป็นที่ยึดเหนี่ยวจิตใจของประชาชน ระบบการเมืองที่มีคนเป็นกลางที่นำไปสู่การบริหารประเทศที่เที่ยงเมืองและโปร่งใสตามหลักธรรมาภิบาล
- สังคม มีความปรองดองและความสามัคคี สามารถรับมือกับภัยพิบัติเพื่อพัฒนาประเทศ ชุมชน มีความเข้มแข็ง ครอบครัว มีความอบอุ่น
- ประชาชน มีความมั่นคงในชีวิต มีงานและรายได้ที่มั่นคงเทียบกับการดำรงชีวิต มีที่อยู่อาศัยและความปลอดภัยในชีวิตทรัพย์สิน
- สถานทรัพยากรและสิ่งแวดล้อม มีความมั่นคงของอาหาร พลังงาน และน้ำ
- ประเทศไทยมีการขยายตัวของเศรษฐกิจอย่างต่อเนื่อง ยกเว้นประเทศในกลุ่มประเทศรายได้สูง ความเหลื่อมล้ำของการพัฒนาลดลง ประชากรได้รับผลประโยชน์จากการพัฒนาอย่างเท่าเทียมกันมากขึ้น
- เศรษฐกิจมีความสามารถในการแข่งขันสูง สามารถสร้างรายได้ทั้งจากภายในและภายนอกประเทศ สร้างฐานเศรษฐกิจและสังคมแห่งอนาคต และเป็นจุดสำคัญของการเชื่อมโยงในภูมิภาคทั้งการคมนาคมขนส่ง การผลิต การค้า การลงทุน และการทำธุรกิจ มีบทบาทสำคัญในระดับภูมิภาคและระดับโลก เกิดสายสัมพันธ์ทางเศรษฐกิจและการค้าอย่างมีพลัง
- ความสมบูรณ์ในทุนที่จะสามารถสร้างการพัฒนาต่อเนื่อง ได้แก่ ทุนมนุษย์ ทุนทางปัญญา ทุนทางการเงิน ทุนที่เป็นเครื่องมือเครื่องจักร ทุนทางสังคม และทุนทรัพยากรธรรมชาติและสิ่งแวดล้อม
- การพัฒนาที่สามารถสร้างความเจริญ รายได้ และคุณภาพชีวิตของประชาชนให้เพิ่มขึ้นอย่างต่อเนื่อง ซึ่งเป็นการเจริญเติบโตของเศรษฐกิจที่ไม่ใช้ทรัพยากรธรรมชาติเกินพอดี ไม่สร้างมลภาวะต่อสิ่งแวดล้อมจนเกินความสามารถในการรองรับและเยียวยาของระบบนิเวศน์
- การผลิตและการบริโภคเป็นมิตรกับสิ่งแวดล้อม และสอดคล้องกับกระบวนของประชาคมโลกซึ่งเป็นที่ยอมรับร่วมกัน ความอุดมสมบูรณ์ของทรัพยากรธรรมชาติและสิ่งแวดล้อมมีคุณภาพดีขึ้น คนมีความรับผิดชอบต่อสังคม มีความเอื้ออาทร เสียสละเพื่อผลประโยชน์ส่วนรวม
- มุ่งประโยชน์ส่วนรวมอย่างยั่งยืน ให้ความสำคัญกับการมีส่วนร่วมของประชาชนทุกภาคส่วน เพื่อการพัฒนาในทุกๆ อย่างสมดุล มีเสถียรภาพ และยั่งยืน
- ประชาชนทุกภาคส่วนในสังคมยึดถือและปฏิบัติตามปรัชญาของเศรษฐกิจพอเพียง

อนาคตประเทศไทย ปี ๒๕๗๙ : ร่วมมือกันขับเคลื่อนประเทศให้ก้าวไปสู่.....

เศรษฐกิจและสังคมไทยมีการพัฒนาอย่างมั่นคงและยั่งยืน โดยสถาบันหลักของชาติดำรงอยู่อย่างมั่นคงเป็นจุดยึดเหนี่ยวของสังคม มีความสามัคคีของคนในชาติ มีความสงบและอยู่ร่วมกันอย่างสันติสุขในทุกพื้นที่ และมีระดับรายได้ในกลุ่มประเทศรายได้สูง มีความเป็นธรรมในสังคมและความเหลื่อมล้ำลดลงในทุกมิติ ประเทศไทยมีบทบาทสำคัญในภูมิภาคและโลก

ระบบเศรษฐกิจมีความเป็นชาติการค้าบนฐานการขยายตัวของการค้าส่งค้าปลีกและเศรษฐกิจดิจิทัลที่เข้มข้นขึ้น มีการเติบโตอย่างมีคุณภาพ กระจายฐานการผลิตและบริการไปในพื้นที่ต่างๆ อย่างทั่วถึง มีเสถียรภาพ แข่งขันบนฐานการพัฒนานวัตกรรม และมีฐานการผลิต บริการ และลงทุนที่เชื่อมโยงในอาเซียน เพื่อให้ประเทศไทยเข้าสู่การมีรายได้สูงภายในปี ๒๕๗๙ และเข้าสู่การเป็นประเทศพัฒนาแล้ว โดย

- ภาคเกษตร เป็นฐานการผลิต bio-bases ที่สำคัญ เป็นฐานการผลิตอาหารที่มั่นคงและปลอดภัย และเป็นฐานการผลิตที่มีผลิตภาพการผลิตสูง มีระบบบริหารจัดการที่ดีด้านประมง
- ภาคอุตสาหกรรม ฐานอุตสาหกรรมเดิมมีศักยภาพสูงขึ้น มีอุตสาหกรรมอนาคตที่ได้รับการพัฒนาให้เป็นฐานรายได้ใหม่ โดยมุ่งสู่การเป็นศูนย์กลางการผลิต การค้า และการลงทุนในอนุภูมิภาคและภูมิภาคอาเซียน เช่น ศูนย์การผลิตรถยนต์และชิ้นส่วนและศูนย์พัฒนา รถยนต์และชิ้นส่วนของเอเชีย ศูนย์กลางการผลิตพลังงาน/วัสดุชีวภาพของภูมิภาคอาเซียน ศูนย์กลางการผลิตอุตสาหกรรมดิจิทัล เป็นต้น
- ภาคบริการ ธุรกิจบริการเดิมได้รับการพัฒนายกระดับคุณภาพและศักยภาพให้สูงขึ้น เช่น การขนส่ง ทั้งทางบก ทางอากาศ และทางทะเล และส่งเสริมธุรกิจบริการอนาคตให้เป็นฐานรายได้ใหม่ โดยมุ่งสู่การเป็นศูนย์กลางการลงทุนและการให้บริการของภูมิภาคอาเซียน เช่น ศูนย์กลางการให้บริการสุขภาพของภูมิภาคอาเซียน เมืองหลวงแห่งการท่องเที่ยวและบริการของอาเซียน ศูนย์บริการทางการเงิน การศึกษานานาชาติ และบริการด้านโลจิสติกส์ เป็นต้น
- วิสาหกิจและการดำเนินธุรกิจ วิสาหกิจขนาดกลาง ขนาดย่อมเข้มแข็ง เป็นฐานการผลิตและบริการที่สำคัญของประเทศ

คนไทยในอนาคต มีศักยภาพในการร่วมกันพัฒนาประเทศ สามารถปรับตัวรองรับบริบทการพัฒนาในอนาคต มีความพร้อมทั้งกาย ใจ สติปัญญา มีทักษะในการวิเคราะห์อย่างมีเหตุผล มีการเรียนรู้ตลอดชีวิต มีภูมิคุ้มกันต่อการเปลี่ยนแปลง มีจิตสำนึกวัฒนธรรมที่ดีงาม รู้คุณค่าความเป็นไทย และมีความรับผิดชอบ เป็นรากฐานที่มั่นคงของชุมชนสังคม รักชาติ และสถาบันพระมหากษัตริย์

สังคมไทยเป็นสังคมที่เป็นธรรม มีความเหลื่อมล้ำน้อย อัตราความยากจนต่ำ มีการกระจายโอกาสการเข้าถึงทรัพยากรการสร้างฐานอาชีพ บริการทางสังคมที่มีคุณภาพ และกระบวนการยุติธรรมอย่างทั่วถึง ไม่คอร์รัปชัน โดยที่ประชาชนทุกช่วงวัยมีคุณภาพชีวิตที่ดี ครอบครัวอยู่ดีมีสุข

เศรษฐกิจและสังคมพัฒนาอย่างเป็นมิตรกับสิ่งแวดล้อม เป็นประเทศที่มีระบบเศรษฐกิจสีเขียว ระดับการปล่อยก๊าซคาร์บอนไดออกไซด์ต่ำ มีพื้นที่สีเขียวใหญ่ขึ้น ประชาชนมีพฤติกรรมการผลิตและการบริโภคที่เป็นมิตรต่อสิ่งแวดล้อม

ระบบการบริหารภาครัฐมีประสิทธิภาพ ทันสมัย รับผิดชอบ โปร่งใส ตรวจสอบได้และประชาชนมีส่วนร่วม กระจายอำนาจและมีการกำหนดภารกิจที่เหมาะสมระหว่างส่วนกลาง ภูมิภาค และท้องถิ่น

๒.๓ ยุทธศาสตร์ชาติ

ในการที่จะบรรลุวิสัยทัศน์และทำให้ประเทศไทยพัฒนาไปสู่อนาคตที่พึงประสงค์นั้น จำเป็นจะต้องมีการวางแผนและกำหนดยุทธศาสตร์การพัฒนาในระยะยาว และกำหนดแนวทางการพัฒนาของทุกภาคส่วนให้ขับเคลื่อนไปในทิศทางเดียวกัน ดังนั้น จึงจำเป็นต้องกำหนดยุทธศาสตร์ชาติในระยะยาว เพื่อถ่ายทอดแนวทางการพัฒนาสู่การปฏิบัติในแต่ละช่วงเวลาอย่างต่อเนื่องและมีการบูรณาการ และสร้างความเข้าใจถึงอนาคตของประเทศไทยร่วมกัน และเกิดการรวมพลังของทุกภาคส่วนในสังคมทั้งประชาชน เอกชน ประชาสังคมในการขับเคลื่อนการพัฒนาเพื่อการสร้างและรักษาไว้ซึ่งผลประโยชน์แห่งชาติและบรรลุวิสัยทัศน์ “ประเทศไทยมีความมั่นคง มั่งคั่ง ยั่งยืนเป็นประเทศพัฒนาแล้ว ด้วยการพัฒนาตามหลักปรัชญาของเศรษฐกิจพอเพียง” หรือคติพจน์ประจำชาติ “มั่นคง มั่งคั่ง ยั่งยืน” เพื่อให้ประเทศมีขีดความสามารถในการแข่งขัน มีรายได้สูงอยู่ในกลุ่มประเทศพัฒนาแล้ว คนไทยมีความสุข อยู่ดี กินดี สังคมมีความมั่นคงเสมอภาคและเป็นธรรม ซึ่งยุทธศาสตร์ชาติที่จะใช้เป็นกรอบแนวทางการพัฒนาในระยะ ๒๐ ปีต่อจากนี้ไป จะประกอบด้วย ๖ ยุทธศาสตร์ ได้แก่ (๑) ยุทธศาสตร์ด้านความมั่นคง (๒) ยุทธศาสตร์ด้านการสร้างความสามารถในการแข่งขัน (๓) ยุทธศาสตร์การพัฒนาและเสริมสร้างศักยภาพคน (๔) ยุทธศาสตร์ด้านการสร้างโอกาสความเสมอภาคและเท่าเทียมกันทางสังคม (๕) ยุทธศาสตร์ด้านการสร้างการเติบโตบนคุณภาพชีวิตที่เป็นมิตรกับสิ่งแวดล้อม และ (๖) ยุทธศาสตร์ด้านการปรับสมดุลและพัฒนาระบบการบริหารจัดการภาครัฐ โดยมีสาระสำคัญของแต่ละยุทธศาสตร์ สรุปได้ ดังนี้

๒.๓.๑ ยุทธศาสตร์ด้านความมั่นคง มีเป้าหมายทั้งในการสร้างเสถียรภาพภายในประเทศและช่วยลดและป้องกันภัยคุกคามจากภายนอก รวมทั้งสร้างความเชื่อมั่นในกลุ่มประเทศอาเซียนและประชาคมโลกที่มีต่อประเทศไทย กรอบแนวทางที่ต้องให้ความสำคัญ อาทิ

(๑) การเสริมสร้างความมั่นคงของสถาบันหลักและการปกครองระบอบประชาธิปไตยอันมีพระมหากษัตริย์ทรงเป็นประมุข

(๒) การปฏิรูปกลไกการบริหารประเทศและพัฒนาความมั่นคงทางการเมือง ขจัดคอร์รัปชัน สร้างความเชื่อมั่นในกระบวนการยุติธรรม

(๓) การรักษาความมั่นคงภายในและความสงบเรียบร้อยภายใน ตลอดจนการบริหารจัดการความมั่นคงชายแดนและชายฝั่งทะเล

(๔) การพัฒนาระบบ กลไก มาตรการและความร่วมมือระหว่างประเทศทุกระดับ และรักษาคุณภาพความสัมพันธ์กับประเทศมหาอำนาจ เพื่อป้องกันและแก้ไขปัญหาคความมั่นคงรูปแบบใหม่

แผนพัฒนาท้องถิ่น (พ.ศ. ๒๕๖๖ – ๒๕๗๐) เพิ่มเติม (ครั้งที่ ๑/๒๕๖๘)
โดยเทศบาลตำบลภูแล่นช้าง อำเภอนาดี จังหวัดกาฬสินธุ์

(๕) การพัฒนาเสริมสร้างศักยภาพการฉีกก้างป้องกันประเทศ การรักษาความสงบเรียบร้อยภายในประเทศสร้างความร่วมมือกับประเทศเพื่อนบ้านและมิตรประเทศ

(๖) การพัฒนาระบบการเตรียมพร้อมแห่งชาติและระบบบริหารจัดการภัยพิบัติ รักษาความมั่นคงของฐานทรัพยากรธรรมชาติ สิ่งแวดล้อม

(๗) การปรับกระบวนการทำงานของกลไกที่เกี่ยวข้องจากแนวตั้งสู่แนวนามากขึ้น

๒.๓.๒ ยุทธศาสตร์ด้านการสร้างความสามารถในการแข่งขัน เพื่อให้ประเทศไทยสามารถพัฒนาไปสู่การเป็นประเทศพัฒนาแล้ว ซึ่งจำเป็นต้องยกระดับผลิตภาพการผลิตและการใช้วัตกรรมการเพิ่มความสามารถในการแข่งขันและการพัฒนาอย่างยั่งยืนทั้งในสาขาอุตสาหกรรม เกษตรและบริการ การสร้างความมั่นคงและปลอดภัยด้านอาหาร การเพิ่มขีดความสามารถทางการค้าและการเป็นผู้ประกอบการ รวมทั้งการพัฒนาฐานเศรษฐกิจแห่งอนาคต ทั้งนี้ภายใต้กรอบการปฏิรูปและพัฒนาปัจจัยเชิงยุทธศาสตร์ทุกด้าน อันได้แก่โครงสร้างพื้นฐานและระบบโลจิสติกส์ วิทยาศาสตร์ เทคโนโลยีและนวัตกรรม การพัฒนาทุนมนุษย์ และการบริหารจัดการทั้งในภาครัฐและภาคธุรกิจเอกชน ครอบคลุมแนวทางที่ต้องให้ความสำคัญ อาทิ

(๑) การพัฒนาสมรรถนะทางเศรษฐกิจ ได้แก่การรักษาเสถียรภาพเศรษฐกิจและสร้างความเชื่อมั่น การส่งเสริมการค้าและการลงทุนที่อยู่บนการแข่งขันที่เป็นธรรมและรับผิดชอบต่อสังคม ตลอดจนการพัฒนาประเทศสู่ความเป็นชาติการค้าเพื่อให้ได้ประโยชน์จากห่วงโซ่มูลค่าในภูมิภาค และเป็นการยกระดับไปสู่ส่วนบนของห่วงโซ่มูลค่ามากขึ้น

(๒) การพัฒนาภาคการผลิตและบริการ บนฐานของการพัฒนานวัตกรรมและมีความเป็นมิตรต่อสิ่งแวดล้อม โดยมีการใช้ดิจิทัลและการค้าที่เข้มข้นเพื่อสร้างมูลค่าเพิ่มและขยายกิจกรรมการผลิตและบริการ โดยมุ่งสู่ความเป็นเลิศในระดับโลกและในระดับภูมิภาคในอุตสาหกรรมหลายสาขา และในภาคบริการที่หลากหลายตามรูปแบบการดำเนินชีวิตและการดำเนินธุรกิจที่เปลี่ยนไป รวมทั้งเป็นแหล่งอาหารคุณภาพ สะอาดและปลอดภัยของโลก

- ภาคเกษตร โดยเสริมสร้างฐานการผลิตให้เข้มแข็งและยั่งยืน เพิ่มขีดความสามารถในการแข่งขันของภาคเกษตรส่งเสริมเกษตรกรรายย่อยให้ปรับไปสู่การทำกรเกษตรยั่งยืนที่เป็นมิตรกับสิ่งแวดล้อมและรวมกลุ่มเกษตรกรในการพัฒนาอาชีพที่เข้มแข็ง และการพัฒนาสินค้าเกษตรที่มีศักยภาพและอาหารคุณภาพ สะอาด และปลอดภัย

- ภาคอุตสาหกรรม โดยพัฒนาอุตสาหกรรมศักยภาพ ยกกระตบการพัฒนาอุตสาหกรรมปัจจุบันที่มีศักยภาพสูง และพัฒนาอุตสาหกรรมอนาคตที่มีศักยภาพ โดยการใช้ดิจิทัลและการค้ามาเพิ่มมูลค่าและยกระดับห่วงโซ่มูลค่าในระดับสูงขึ้น

- ภาคบริการ โดยขยายฐานการบริการให้มีความหลากหลาย มีความเป็นเลิศและเป็นมิตรต่อสิ่งแวดล้อม โดยการยกระดับบริการที่เป็นฐานรายได้เดิม เช่น การท่องเที่ยว และพัฒนาให้ประเทศไทยเป็นศูนย์กลางการให้บริการสุขภาพ ธุรกิจบริการด้านการเงินและธุรกิจบริการที่มีศักยภาพอื่นๆ เป็นต้น

(๓) การพัฒนาผู้ประกอบการและเศรษฐกิจชุมชน พัฒนาทักษะผู้ประกอบการ ยกกระตบผลิตภาพแรงงานและพัฒนาวิสาหกิจขนาดกลางและขนาดย่อม (SMEs) สู่สากล และพัฒนาวิสาหกิจชุมชนและสถาบันเกษตรกร

(๔) การพัฒนาพื้นที่เศรษฐกิจพิเศษและเมืองพัฒนาเขตเศรษฐกิจพิเศษชายแดน และพัฒนาระบบเมืองศูนย์กลางความเจริญ จัดระบบผังเมืองที่มีประสิทธิภาพและมีส่วนร่วม มีการจัดการสิ่งแวดล้อมเมือง และโครงสร้างพื้นฐานทางสังคมและเศรษฐกิจที่สอดคล้องกับศักยภาพ

(๕) การลงทุนพัฒนาโครงสร้างพื้นฐาน ในด้านการขนส่ง ด้านพลังงาน ระบบเทคโนโลยีสารสนเทศและการสื่อสารและการวิจัยและพัฒนา

(๖) การเชื่อมโยงกับภูมิภาคและเศรษฐกิจโลกสร้างความเป็นหุ้นส่วนการพัฒนากับนานาชาติ ส่งเสริมความร่วมมือกับนานาชาติในการสร้างความมั่นคงด้านต่างๆ เพิ่มบทบาทของไทยในองค์กรระหว่างประเทศ รวมถึงสร้างองค์ความรู้ด้านการต่างประเทศ

๒.๓.๓ ยุทธศาสตร์การพัฒนาและเสริมสร้างศักยภาพคน เพื่อพัฒนาคนและสังคมไทยให้เป็นรากฐานที่แข็งแกร่งของประเทศมีความพร้อมทางกาย ใจ สติปัญญา มีความเป็นสากล มีทักษะการคิดวิเคราะห์อย่างมีเหตุผล มีระเบียบวินัย เคารพกฎหมาย มีคุณธรรมจริยธรรม รู้คุณค่าความเป็นไทย มีครอบครัวที่มั่นคง กรอบแนวทางที่ต้องให้ความสำคัญ อาทิ

- (๑) การพัฒนาศักยภาพคนตลอดช่วงชีวิตให้สนับสนุนการเจริญเติบโตของประเทศ
- (๒) การยกระดับคุณภาพการศึกษาและการเรียนรู้ให้มีคุณภาพ เท่าเทียม และทั่วถึง
- (๓) การปลูกฝังระเบียบวินัย คุณธรรม จริยธรรมค่านิยมที่พึงประสงค์
- (๔) การสร้างเสริมให้คนมีสุขภาวะที่ดี
- (๕) การสร้างความอยู่ดีมีสุขของครอบครัวไทยเสริมสร้างบทบาทของสถาบันครอบครัวในการ

บ่มเพาะจิตใจให้เข้มแข็ง

๒.๓.๔ ยุทธศาสตร์ด้านการสร้างโอกาสความเสมอภาคและเท่าเทียมกันทางสังคม เพื่อเร่งกระจายโอกาสการพัฒนาและสร้างความมั่นคงให้ทั่วถึง ลดความเหลื่อมล้ำไปสู่สังคมที่เสมอภาคและเป็นธรรม กรอบแนวทางที่ต้องให้ความสำคัญ อาทิ

- (๑) การสร้างความมั่นคงและการลดความเหลื่อมล้ำทางด้านเศรษฐกิจและสังคม
- (๒) การพัฒนาระบบบริการและระบบบริหารจัดการสุขภาพ
- (๓) การสร้างสภาพแวดล้อมและนวัตกรรมที่เอื้อต่อการดำรงชีวิตในสังคมสูงวัย
- (๔) การสร้างความเข้มแข็งของสถาบันทางสังคมทุนทางวัฒนธรรมและความเข้มแข็งของชุมชน
- (๕) การพัฒนาการสื่อสารมวลชนให้เป็นกลไกในการสนับสนุนการพัฒนา

๒.๓.๕ ยุทธศาสตร์ด้านการสร้างการเติบโตบนคุณภาพชีวิตที่เป็นมิตรต่อสิ่งแวดล้อม เพื่อเร่งอนุรักษ์ฟื้นฟูและสร้างความมั่นคงของฐานทรัพยากรธรรมชาติ และมีความมั่นคงด้านน้ำ รวมทั้งมีความสามารถในการป้องกันผลกระทบและปรับตัวต่อการเปลี่ยนแปลงสภาพภูมิอากาศและภัยพิบัติธรรมชาติ และพัฒนามุ่งสู่การเป็นสังคมสีเขียว กรอบแนวทางที่ต้องให้ความสำคัญ อาทิ

- (๑) การจัดระบบอนุรักษ์ ฟื้นฟูและป้องกันการทำลายทรัพยากรธรรมชาติ
- (๒) การวางระบบบริหารจัดการน้ำให้มีประสิทธิภาพทั้ง ๒๕ ลุ่มน้ำ เน้นการปรับระบบการบริหารจัดการอุทกภัยอย่างบูรณาการ
- (๓) การพัฒนาและใช้พลังงานที่เป็นมิตรกับสิ่งแวดล้อม
- (๔) การพัฒนาเมืองอุตสาหกรรมเชิงนิเวศและเมืองที่เป็นมิตรกับสิ่งแวดล้อม
- (๕) การร่วมลดปัญหาโลกร้อนและปรับตัวให้พร้อมกับการเปลี่ยนแปลงสภาพภูมิอากาศ
- (๖) การใช้เครื่องมือทางเศรษฐศาสตร์และนโยบายการคลังเพื่อสิ่งแวดล้อม

๒.๓.๖ ยุทธศาสตร์ด้านการปรับสมดุลและพัฒนาระบบ การบริหารจัดการภาครัฐ เพื่อให้หน่วยงานภาครัฐมีขนาดที่เหมาะสมกับบทบาทภารกิจ มีสมรรถนะสูง มีประสิทธิภาพและประสิทธิผลกระจายบทบาทภารกิจไปสู่ท้องถิ่นอย่างเหมาะสม มีธรรมาภิบาลกรอบแนวทางที่ต้องให้ความสำคัญ อาทิ

- (๑) การปรับปรุงโครงสร้าง บทบาท ภารกิจของหน่วยงานภาครัฐ ให้มีขนาดที่เหมาะสม
- (๒) การวางระบบบริหารราชการแบบบูรณาการ
- (๓) การพัฒนาระบบบริหารจัดการกำลังคนและพัฒนาบุคลากรภาครัฐ
- (๔) การต่อต้านการทุจริตและประพฤติมิชอบ
- (๕) การปรับปรุงกฎหมายและระเบียบต่างๆให้ทันสมัย เป็นธรรมและเป็นสากล
- (๖) การพัฒนาระบบการให้บริการประชาชนของหน่วยงานภาครัฐ
- (๗) การปรับปรุงการบริหารจัดการรายได้และรายจ่ายของภาครัฐ

๒.๔ กลไกการขับเคลื่อนกระบวนการพัฒนา

ยุทธศาสตร์ชาติจะเป็นแผนแม่บทหลักในการพัฒนาประเทศเพื่อให้ส่วนราชการและหน่วยงานต่างๆ ใช้เป็นแนวทางในการจัดทำแผนยุทธศาสตร์การพัฒนาประเทศในด้านต่างๆ อาทิ แผนพัฒนาเศรษฐกิจและสังคมแห่งชาติ แผนเฉพาะด้านต่างๆ เช่น ด้านความมั่นคง เศรษฐกิจ การศึกษา ศิลปวัฒนธรรม ฯลฯ แผนปฏิบัติการในระดับกระทรวง และในระดับพื้นที่ ให้มีความสอดคล้องกันตามห้วงเวลาดังกล่าว นอกจากนี้ยุทธศาสตร์ชาติจะใช้เป็นกรอบในการจัดสรรงบประมาณและทรัพยากรอื่นๆ ของประเทศ เพื่อขับเคลื่อนการพัฒนาอย่างมีเอกภาพให้บรรลุเป้าหมาย โดยจะต้องอาศัยการประสานความร่วมมือจากหลายภาคส่วน ภายใต้ระบบประชารัฐ คือ ความร่วมมือของภาครัฐ ภาคเอกชน ประชาชนและประชาสังคม ทั้งนี้ รัฐธรรมนูญแห่งราชอาณาจักรไทยจะมีการกำหนดเกี่ยวกับบทบาทของยุทธศาสตร์ชาติและแนวทางในการนำยุทธศาสตร์ชาติไปสู่การปฏิบัติ เพื่อให้ส่วนราชการและหน่วยงานต่างๆ จะสามารถขับเคลื่อนการพัฒนาได้อย่างต่อเนื่องและบูรณาการ

๒.๕ ปัจจัยความสำเร็จของยุทธศาสตร์ชาติ

๒.๕.๑ สารของยุทธศาสตร์ชาติ กำหนดวิสัยทัศน์ระยะยาวที่ชัดเจน มีการกำหนดเป้าหมายและภาพในอนาคตของประเทศที่ชัดเจนและเป็นที่ยอมรับ และยอมรับเป็นเจ้าของร่วมกันสามารถถ่ายทอดเป้าหมายของยุทธศาสตร์ชาติ สู่เป้าหมายเฉพาะด้านต่างๆ ตามระยะเวลาเป็นช่วงๆ ของหน่วยงานปฏิบัติได้ และมีการกำหนดตัวชี้วัดที่สามารถวัดผลสัมฤทธิ์ได้

๒.๕.๒ ระบบและกฎหมาย มีกฎหมายรองรับ มีกลไกเชื่อมโยงกับแผนพัฒนาเศรษฐกิจและสังคมแห่งชาติและแผนในระดับต่างๆ เพื่อให้ส่วนราชการนำยุทธศาสตร์ชาติไปปฏิบัติ รวมทั้งกรอบกฎหมายด้านการจัดสรรงบประมาณ ให้สามารถระดมทรัพยากรเพื่อผลักดันขับเคลื่อนการดำเนินการตามยุทธศาสตร์ชาติอย่างมีบูรณาการ และกรอบกฎหมายที่จะกำหนดให้การดำเนินการตามยุทธศาสตร์ชาติมีความต่อเนื่อง รวมทั้งมีระบบการติดตามและประเมินผลอย่างเป็นระบบในทุกระดับ

๒.๕.๓ กลไกสู่การปฏิบัติ มีกลไกที่สอดรับ/สอดคล้องตั้งแต่ระดับการจัดทำยุทธศาสตร์ การนำไปสู่การปฏิบัติ และการติดตามประเมินผล รวมทั้งมีกลไกในการกำกับดูแล บริหารจัดการและการขับเคลื่อนยุทธศาสตร์ชาติสู่การปฏิบัติอย่างมีประสิทธิภาพและหน่วยงานปฏิบัติจะต้องมีความเข้าใจ สามารถกำหนดแผนงานโครงการให้สอดคล้องกับเป้าหมายที่กำหนดไว้ในยุทธศาสตร์ชาติ

๑.๒ แผนพัฒนาเศรษฐกิจและสังคมแห่งชาติ ฉบับที่ ๑๓ (พ.ศ. ๒๕๖๖ - ๒๕๗๐)

แผนพัฒนาเศรษฐกิจและสังคมแห่งชาติ ฉบับที่ ๑๓ (พ.ศ. ๒๕๖๖ - ๒๕๗๐) มีสถานะเป็นแผนระดับที่ ๒ ซึ่งเป็นกลไกที่สำคัญในการแปลงยุทธศาสตร์ชาติไปสู่การปฏิบัติ และใช้เป็นกรอบสำหรับการจัดทำแผนระดับที่ ๓ เพื่อให้การดำเนินงานของภาคีการพัฒนาที่เกี่ยวข้องสามารถสนับสนุนการบรรลุเป้าหมายตามยุทธศาสตร์ชาติตามกรอบระยะเวลาที่คาดหวังไว้ได้โดยพระราชบัญญัติสภาพัฒนาการเศรษฐกิจและสังคมแห่งชาติ พ.ศ. ๒๕๖๑ บัญญัติให้แผนพัฒนาเศรษฐกิจและสังคมแห่งชาติ ฉบับที่ ๑๒ มีผลบังคับใช้ถึงวันที่ ๓๐ กันยายน ๒๕๖๕ ส่งผลให้กรอบระยะเวลา ๕ ปีของแผนพัฒนาเศรษฐกิจและสังคมแห่งชาติ ฉบับที่ ๑๓ เริ่มต้น ณ วันที่ ๑ ตุลาคม ๒๕๖๕ ครอบคลุมปีงบประมาณ พ.ศ. ๒๕๖๖ - ๒๕๗๐ ซึ่งเป็นระยะ ๕ ปีที่สองของยุทธศาสตร์ชาติ ในการกำหนดทิศทางของแผนพัฒนาฯ ฉบับที่ ๑๓ ให้ประเทศสามารถก้าวข้ามความท้าทายต่าง ๆ เพื่อให้ “ประเทศไทยมีความมั่นคง มั่งคั่ง ยั่งยืน เป็นประเทศพัฒนาแล้ว ด้วยการพัฒนาตามหลักปรัชญาของเศรษฐกิจพอเพียง” ตามเจตนารมณ์ของยุทธศาสตร์ชาติ ได้อาศัยหลักการและแนวคิด ๔ ประการ ดังนี้

๑. หลักปรัชญาของเศรษฐกิจพอเพียง โดยสืบสาน รักษา ต่อยอดการพัฒนาตามหลักปรัชญาของเศรษฐกิจพอเพียง ผ่านการกำหนดทิศทางการพัฒนาประเทศอย่างมีเหตุผล ความพอประมาณ ภูมิคุ้มกัน บนฐานของความรู้ คุณธรรม และความเพียร โดยคำนึงถึงความสอดคล้องกับสถานการณ์และเงื่อนไขระดับประเทศและระดับโลกทั้งในปัจจุบันและอนาคตอันใกล้ และศักยภาพของทุนทางเศรษฐกิจ ทุนทางสังคม

และทุนทางทรัพยากรธรรมชาติและสิ่งแวดล้อมของประเทศ ให้มีความสำคัญกับการเสริมสร้างความสมดุลในมิติต่าง ๆ ทั้งความสมดุลระหว่างการพัฒนาความสามารถในการแข่งขันกับต่างประเทศกับความสามารถในการพึ่งตนเองได้อย่างมั่นคง ความสมดุลของการกระจายโอกาสเพื่อลดความเหลื่อมล้ำระหว่างกลุ่มคนและพื้นที่ และความสมดุลทางธรรมชาติเพื่อให้คนอยู่ร่วมกับทรัพยากรธรรมชาติและสิ่งแวดล้อมได้อย่างยั่งยืนรวมถึงการบริหารจัดการองค์ความรู้ต่าง ๆ ของประเทศให้พร้อมรับกับความเสียหายที่เกิดจากการเปลี่ยนแปลงทั้งภายนอกและภายในประเทศ นอกจากนี้ในการวางแผนและการขับเคลื่อนแผนไปสู่การปฏิบัติต้องอาศัยองค์ความรู้ทางวิชาการที่รอบด้านและพิจารณาด้วยความรอบคอบ ควบคู่กับการยึดถือผลประโยชน์ของประชาชนส่วนรวมเป็นที่ตั้ง และมุ่งมั่นผลักดันให้การพัฒนาบรรลุเป้าหมายที่ตั้งไว้

๒. การสร้างความสามารถในการ “ล้มแล้ว ลุกไว” โดยมุ่งเน้นการพัฒนาใน ๓ ระดับ ประกอบด้วย ๑) การพร้อมรับ หรือ ระดับ “อยู่รอด” ในการแก้ไขข้อจำกัดหรือจุดอ่อนที่มีอยู่ ซึ่งเป็นผลให้ประชาชนประสบความสำเร็จในการดำรงชีวิต หรือทำให้ประเทศมีความเปราะบางต่อการเปลี่ยนแปลงจากภายนอกและภายใน รวมถึงการสร้างความพร้อมในทุกกระดับในการรับมือกับสภาวะวิกฤติที่อาจเกิดขึ้นให้สามารถฟื้นคืนสู่ภาวะปกติได้อย่างรวดเร็ว ๒) การปรับตัว หรือ ระดับ “พอเพียง” ในการปรับเปลี่ยนปัจจัยที่จำเป็นเพื่อเสริมสร้างความมั่นคงทางเศรษฐกิจ สังคม และสิ่งแวดล้อม ตั้งแต่ในระดับครอบครัว ชุมชนพื้นที่ และประเทศ รวมถึงปรับทิศทาง รูปแบบ และแนวทางการพัฒนาให้สอดคล้องกับกระแสการเปลี่ยนแปลงของโลกยุคใหม่ และ ๓) การเปลี่ยนแปลงเพื่อพร้อมเติบโตอย่างยั่งยืน หรือ ระดับ “ยั่งยืน” ในการผลักดันให้เกิดการเปลี่ยนแปลงเชิงโครงสร้างในมิติต่าง ๆ เพื่อเสริมสร้างความสามารถของบุคคลและสังคมในการพัฒนาอย่างต่อเนื่อง รวมทั้งเพื่อสนับสนุนให้ประเทศสามารถเติบโตได้อย่างมีคุณภาพและยั่งยืน

๓. เป้าหมายการพัฒนาอย่างยั่งยืนของสหประชาชาติโดยกำหนดทิศทางการพัฒนาที่อยู่บนพื้นฐานของแนวคิด “ไม่ทิ้งใครไว้ข้างหลัง” มุ่งเสริมสร้างคุณภาพชีวิตที่ดีให้กับประชาชนทุกกลุ่ม ทั้งในมิติของการมีปัจจัยที่จำเป็นสำหรับการดำรงชีวิตขั้นพื้นฐานที่เพียงพอ การมีสภาพแวดล้อมที่ดี การมีปัจจัยสนับสนุนให้มีสุขภาพที่สมบูรณ์ทั้งทางร่างกายและจิตใจ การมีโอกาสที่จะใช้ศักยภาพของตนในการสร้างความเป็นอยู่ที่ดี และการมุ่งส่งต่อทรัพยากรธรรมชาติและสิ่งแวดล้อมที่ดีไปยังคนรุ่นต่อไป

๔. การพัฒนาเศรษฐกิจชีวภาพ เศรษฐกิจหมุนเวียน เศรษฐกิจสีเขียว โดยให้ความสำคัญกับการประยุกต์ใช้องค์ความรู้ทางด้านวิทยาศาสตร์ เทคโนโลยีสมัยใหม่ และความคิดสร้างสรรค์ เพื่อสร้างมูลค่าเพิ่มทางเศรษฐกิจ ควบคู่กับการรักษาความสมดุลระหว่างการอนุรักษ์และการใช้ประโยชน์จากฐานทรัพยากรธรรมชาติและหลากหลายทางชีวภาพ รวมถึงการปรับเปลี่ยนรูปแบบการผลิต การให้บริการ และการบริโภคเพื่อลดผลกระทบต่อสิ่งแวดล้อม

วัตถุประสงค์และเป้าหมายการพัฒนา

การกำหนดทิศทางการพัฒนาประเทศในระยะของแผนพัฒนาฯ ฉบับที่ ๑๓ จึงมีวัตถุประสงค์เพื่อ พลิกโฉมประเทศไทยสู่ “สังคมก้าวหน้า เศรษฐกิจสร้างมูลค่าอย่างยั่งยืน” ซึ่งหมายถึงการสร้างการเปลี่ยนแปลงที่ครอบคลุมตั้งแต่ระดับโครงสร้าง นโยบาย และกลไก เพื่อมุ่งเสริมสร้างสังคมที่ก้าวหน้าพลวัตของโลก และเกื้อหนุนให้คนไทยมีโอกาสที่จะพัฒนาตนเองได้อย่างเต็มศักยภาพ พร้อมกับการยกระดับกิจกรรมการผลิตและการให้บริการให้สามารถสร้างมูลค่าเพิ่มที่สูงขึ้นโดยอยู่บนพื้นฐานของความยั่งยืนทางสิ่งแวดล้อมเพื่อให้เป็นไปตามวัตถุประสงค์ข้างต้น แผนพัฒนาฯ ฉบับที่ ๑๓ จึงได้กำหนดเป้าหมายหลักของการพัฒนาจำนวน ๕ ประการ ประกอบด้วย

๑. การปรับโครงสร้างภาคการผลิตและบริการสู่เศรษฐกิจฐานนวัตกรรม มุ่งยกระดับขีดความสามารถในการแข่งขันของภาคการผลิตและบริการสำคัญ ผ่านการผลักดันส่งเสริมการสร้างมูลค่าเพิ่มโดยใช้นวัตกรรม เทคโนโลยี และความคิดสร้างสรรค์ ที่ตอบโจทย์พัฒนาการของสังคมยุคใหม่และเป็นมิตรต่อสิ่งแวดล้อม พร้อมทั้งให้ความสำคัญกับการเชื่อมโยงเศรษฐกิจท้องถิ่นและผู้ประกอบการรายย่อยกับห่วงโซ่มูลค่าของภาคการผลิตและบริการเป้าหมาย รวมถึงพัฒนาระบบนิเวศที่ส่งเสริมการค้าการลงทุนและนวัตกรรม

๒. การพัฒนาคนสำหรับโลกยุคใหม่ มุ่งพัฒนาให้คนไทยมีทักษะและคุณลักษณะที่เหมาะสมกับโลกยุคใหม่ ทั้งทักษะในด้านความรู้ ทักษะทางพฤติกรรม และคุณลักษณะตามบรรทัดฐานที่ดีของสังคมและเร่งรัดการ

เตรียมพร้อมกำลังคนให้มีคุณภาพสอดคล้องกับความต้องการของตลาดแรงงาน และเอื้อต่อการปรับโครงสร้างเศรษฐกิจไปสู่ภาคการผลิตและบริการเป้าหมายที่มีศักยภาพและผลิตภาพสูงขึ้น รวมทั้ง

ให้ความสำคัญกับการสร้างหลักประกันและความคุ้มครองทางสังคมที่สามารถส่งเสริมความมั่นคงในชีวิต

๓. การมุ่งสู่สังคมแห่งโอกาสและความเป็นธรรม มุ่งลดความเหลื่อมล้ำทางเศรษฐกิจและสังคมทั้งในเชิงรายได้พื้นที่ ความมั่งคั่ง และการแข่งขันของภาคธุรกิจ ด้วยการสนับสนุนช่วยเหลือกลุ่มเปราะบางและผู้ด้อยโอกาสให้มีโอกาสในการเลื่อนสถานะทางเศรษฐกิจและสังคม กระจายโอกาสทางเศรษฐกิจและจัดให้มีบริการสาธารณะที่มีคุณภาพอย่างทั่วถึงและเท่าเทียมในทุกพื้นที่ พร้อมทั้งเพิ่มโอกาสในการแข่งขันของภาคธุรกิจให้เปิดกว้างและเป็นธรรม

๔. การเปลี่ยนผ่านการผลิตและบริโภคไปสู่ความยั่งยืน มุ่งลดการก่อกมลพิษ ควบคู่ไปกับการผลักดันให้เกิดการใช้ทรัพยากรธรรมชาติอย่างมีประสิทธิภาพและสอดคล้องกับขีดความสามารถในการรองรับของระบบนิเวศ ตลอดจนลดปริมาณการปล่อยก๊าซเรือนกระจกเพื่อให้ประเทศไทยบรรลุเป้าหมายความเป็นกลางทางคาร์บอนภายในปี ๒๕๙๓ และบรรลุเป้าหมายการปล่อยก๊าซเรือนกระจกสุทธิเป็นศูนย์ภายในปี ๒๖๐๘

๕. การเสริมสร้างความสามารถของประเทศในการรับมือกับการเปลี่ยนแปลงและความเสี่ยงภายใต้บริบทโลกใหม่ มุ่งสร้างความพร้อมในการรับมือและแสวงหาโอกาสจากการเป็นสังคมสูงวัยการเปลี่ยนแปลงสภาพภูมิอากาศ ภัยโรคระบาด และภัยคุกคามทางไซเบอร์ พัฒนาโครงสร้างพื้นฐานและกลไกทางสถาบันที่เอื้อต่อการเปลี่ยนแปลงสู่ดิจิทัล รวมทั้งปรับปรุงโครงสร้างและระบบการบริหารงานของภาครัฐให้สามารถตอบสนองต่อการเปลี่ยนแปลงของบริบททางเศรษฐกิจ สังคม และเทคโนโลยีได้อย่างทันเวลามีประสิทธิภาพ และมีธรรมาภิบาล

หมุดหมายการพัฒนา

แผนพัฒนาฯ ฉบับที่ ๑๓ จึงได้กำหนดหมุดหมายการพัฒนา จำนวน ๑๓ หมุดหมาย ซึ่งเป็นการบ่งบอกถึงสิ่งที่ประเทศไทยปรารถนาจะ “เป็น” หรือมุ่งหวังจะ “มี” เพื่อสะท้อนประเด็นการพัฒนาที่มีลำดับความสำคัญสูงต่อการพลิกโฉมประเทศไทยสู่ “สังคมก้าวหน้า เศรษฐกิจสร้างมูลค่าอย่างยั่งยืน” โดยหมุดหมายทั้ง ๑๓ ประการ แบ่งออกได้เป็น ๔ มิติ ดังนี้

๑. มิติภาคการผลิตและบริการเป้าหมาย

หมุดหมายที่ ๑ ไทยเป็นประเทศชั้นนำด้านสินค้าเกษตรและเกษตรแปรรูปมูลค่าสูง

หมุดหมายที่ ๒ ไทยเป็นจุดหมายของการท่องเที่ยวที่เน้นคุณภาพและความยั่งยืน

หมุดหมายที่ ๓ ไทยเป็นฐานการผลิตยานยนต์ไฟฟ้าที่สำคัญของโลก

หมุดหมายที่ ๔ ไทยเป็นศูนย์กลางทางการแพทย์และสุขภาพมูลค่าสูง

หมุดหมายที่ ๕ ไทยเป็นประตูการค้าการลงทุนและยุทธศาสตร์ทางโลจิสติกส์ที่สำคัญของภูมิภาค

หมุดหมายที่ ๖ ไทยเป็นศูนย์กลางอุตสาหกรรมอิเล็กทรอนิกส์อัจฉริยะและอุตสาหกรรม

ดิจิทัลของอาเซียน

๒. มิติโอกาสและความเสมอภาคทางเศรษฐกิจและสังคม

หมุดหมายที่ ๗ ไทยมีวิสาหกิจขนาดกลางและขนาดย่อมที่เข้มแข็ง มีศักยภาพสูง และสามารถแข่งขัน

ได้

หมุดหมายที่ ๘ ไทยมีพื้นที่และเมืองอัจฉริยะที่น่าอยู่ ปลอดภัย เด็บโตได้อย่างยั่งยืน

หมุดหมายที่ ๙ ไทยมีความยากจนข้ามรุ่นลดลง และมีความคุ้มครองทางสังคมที่เพียงพอ

เหมาะสม

๓. มิติความยั่งยืนของทรัพยากรธรรมชาติและสิ่งแวดล้อม

หมุดหมายที่ ๑๐ ไทยมีเศรษฐกิจหมุนเวียนและสังคมคาร์บอนต่ำ

หมุดหมายที่ ๑๑ ไทยสามารถลดความเสี่ยงและผลกระทบจากภัยธรรมชาติและเปลี่ยนแปลงสภาพ

ภูมิอากาศ

๔. มิติปัจจัยผลักดันการพลิกโฉมประเทศ

หมุดหมายที่ ๑๒ ไทยมีกำลังคนสมรรถนะสูง มุ่งเรียนรู้อย่างต่อเนื่อง ตอบโจทย์การพัฒนาแห่งอนาคต
หมุดหมายที่ ๑๓ ไทยมีภาครัฐที่ทันสมัย มีประสิทธิภาพ และตอบโจทย์ประชาชน

๑.๓ แผนพัฒนาภาค/แผนพัฒนากลุ่มจังหวัด/แผนพัฒนาจังหวัด

๑.๓.๑ แผนพัฒนาภาค

แผนพัฒนาภาคตะวันออกเฉียงเหนือ เป้าหมายการพัฒนา “ศูนย์กลางเศรษฐกิจของ อนุภูมิภาคกลุ่มแม่น้ำโขง” ได้กำหนดประเด็นยุทธศาสตร์การพัฒนา ดังนี้

ยุทธศาสตร์ที่ ๑ พัฒนาภาคเกษตรไปสู่เกษตรสมัยใหม่เพื่อต่อยอดไปสู่เศรษฐกิจชีวภาพ

ยุทธศาสตร์ที่ ๒ บริหารจัดการน้ำให้เพียงพอเพื่อรองรับการพัฒนา

ยุทธศาสตร์ที่ ๓ พัฒนาผลิตภัณฑ์พื้นถิ่นไปสู่มาตรฐานสากลเพื่อสร้างเศรษฐกิจในชุมชน

ยุทธศาสตร์ที่ ๔ พัฒนาเมือง เขตเศรษฐกิจพิเศษและเมืองชายแดน รวมทั้งพื้นที่ระเบียงเศรษฐกิจภาค

ตะวันออกเฉียงเหนือ ให้เป็นพื้นที่เศรษฐกิจหลักของภาค

ยุทธศาสตร์ที่ ๕ พัฒนาแหล่งท่องเที่ยวสำคัญและแหล่งท่องเที่ยวชุมชนให้ได้มาตรฐาน

ยุทธศาสตร์ที่ ๖ ยกระดับคุณภาพชีวิตให้ได้มาตรฐานและแก้ปัญหาความยากจนให้กับผู้มีรายได้น้อย

เพื่อลดความเหลื่อมล้ำทางสังคม

๑.๓.๒ แผนยุทธศาสตร์การพัฒนากลุ่มจังหวัดภาคตะวันออกเฉียงเหนือตอนกลาง พ.ศ. ๒๕๖๖ - ๒๕๗๐

(กลุ่มจังหวัดร้อยเอ็ด-ขอนแก่น-มหาสารคาม-กาฬสินธุ์)

คณะรัฐมนตรี มีมติเมื่อวันที่ ๒๗ พฤศจิกายน ๒๕๕๐ จัดแบ่งกลุ่มจังหวัดเป็น ๑๘ กลุ่มจังหวัดโดยจังหวัดขอนแก่น จัดอยู่ในกลุ่มจังหวัดภาคตะวันออกเฉียงเหนือตอนกลาง ประกอบด้วย จังหวัดขอนแก่น ร้อยเอ็ด มหาสารคาม และกาฬสินธุ์ หรือเรียกว่ากลุ่ม “ร้อยแก่นสารสินธุ์” (ร้อย มาจาก ร้อยเอ็ด, แก่น มาจาก ขอนแก่น, สาร มาจาก มหาสารคาม, สินธุ์ มาจาก กาฬสินธุ์) กลุ่มจังหวัด “ร้อยแก่นสารสินธุ์” เป้าหมายการพัฒนา “เติบโตด้วยเศรษฐกิจแห่งอนาคต สังคมเป็นสุข สิ่งแวดล้อมยั่งยืน”

ประเด็นการพัฒนาที่ ๑ ส่งเสริมและยกระดับการเกษตรและอุตสาหกรรมการเกษตรที่มีมูลค่าสูงด้วยเศรษฐกิจชีวภาพ

ประเด็นการพัฒนาที่ ๒ การพัฒนาขีดความสามารถทางการแข่งขันด้านการค้า การลงทุน การบริการ และการท่องเที่ยวเพื่อรองรับเศรษฐกิจแห่งอนาคต

ประเด็นการพัฒนาที่ ๓ อนุรักษ์และบริหารจัดการทรัพยากรธรรมชาติและสิ่งแวดล้อมเพื่อการพัฒนาที่สมดุลด้วยเศรษฐกิจ BCG และลดความเสี่ยงจากสาธารณสุขด้วยพลังชุมชนและเทคโนโลยี

ประเด็นการพัฒนาที่ ๔ พัฒนาทรัพยากรมนุษย์ สังคมมีคุณภาพ ชุมชน พื้นที่และเมืองมีความน่าอยู่อย่างยั่งยืน

๑.๓.๓ แผนพัฒนาจังหวัดกาฬสินธุ์ (พ.ศ. ๒๕๖๖ - ๒๕๗๐)

เป้าหมายการพัฒนาจังหวัด

“มุ่งค้ำด้วยเกษตรปลอดภัย ท่องเที่ยววิถีใหม่ ไม่ทิ้งใครไว้ข้างหลัง”

ประเด็นการพัฒนา

ประเด็นการพัฒนาที่ ๑ พัฒนาศักยภาพที่มุ่งเน้นการผลิตสินค้าเกษตรและอาหารปลอดภัย

แนวทางการพัฒนา

๑. การบริหารจัดการพื้นที่เกษตรและส่งเสริมให้เกษตรกรดั้งเดิมพัฒนาสู่การเกษตรสมัยใหม่รองรับกิจกรรมเกษตรและอาหารปลอดภัย

แผนพัฒนาท้องถิ่น (พ.ศ. ๒๕๖๖ - ๒๕๗๐) เพิ่มเติม (ครั้งที่ ๑/๒๕๖๘)
โดยเทศบาลตำบลภูแล่นช้าง อำเภออนาคู จังหวัดกาฬสินธุ์

- ๒. การวิจัยและพัฒนาวิธีการผลิตแปรรูป การบรรจุ มาตรฐานการผลิตและความปลอดภัย ผลิตภัณฑ์ด้วยนวัตกรรม เทคโนโลยีให้มีคุณภาพระดับสูง เพื่อการส่งออกและรองรับตลาดสมัยใหม่
- ๓. ส่งเสริมการรวมกลุ่มวิสาหกิจ/สหกรณ์/ผู้ประกอบการใหม่ เพิ่มศักยภาพการบริหารจัดการและระบบบัญชี เพื่อดำเนินกิจกรรมเกษตรและอาหารปลอดภัย
- ๔. การบริหารจัดการสินค้าเกษตร พัฒนาและเสริมประสิทธิภาพระบบกระจายสินค้าและการตลาดครบ

วงจร

ประเด็นการพัฒนาที่ ๒ ยกระดับคุณภาพและรายได้ด้านการท่องเที่ยว และส่งเสริมการค้าการลงทุน และอุตสาหกรรมอาหารปลอดภัย

แนวทางการพัฒนา

- ๑. พัฒนาเส้นทางท่องเที่ยวหลัก ทั้งโครงสร้างพื้นฐาน แหล่งท่องเที่ยวชุมชน ท่องเที่ยว กิจกรรมการท่องเที่ยว สินค้าทางการท่องเที่ยวผู้ประกอบการ การตลาดและการประชาสัมพันธ์ และยกระดับภาพลักษณ์ในเชิงคุณภาพ
- ๒. พัฒนาผลิตภัณฑ์ สินค้า OTOP ผลิตภัณฑ์ชุมชนโดยสิ่งบ่งชี้ทางภูมิศาสตร์ และการเพิ่มศักยภาพวิสาหกิจขนาดกลางและขนาดย่อมด้วยนวัตกรรม เทคโนโลยี ให้มีคุณภาพระดับสูงเพื่อการส่งออก และรองรับตลาดสมัยใหม่
- ๓. ปรับปรุงโครงสร้างพื้นฐาน พัฒนาระบบโลจิสติกส์ ส่งเสริมการลงทุนและอุตสาหกรรมด้านการเกษตรและอาหารปลอดภัย

ประเด็นการพัฒนาที่ ๓ เพิ่มประสิทธิภาพการบริหารจัดการทรัพยากรธรรมชาติและสิ่งแวดล้อม

แนวทางการพัฒนา

- ๑. เพิ่มประสิทธิภาพบริหารจัดการน้ำ กระจายน้ำ รองรับกิจกรรมเกษตรและอาหารปลอดภัย
- ๒. เพิ่มประสิทธิภาพการบริหารจัดการดิน และส่งเสริมการเพิ่มพื้นที่สีเขียวในทุกภาคส่วน
- ๓. การบริหารจัดการขยะที่เหมาะสมและสร้างวินัยของคนสู่การจัดการที่ยั่งยืน

ประเด็นการพัฒนาที่ ๔ การพัฒนาทุนมนุษย์ ลดความเหลื่อมล้ำ สร้างสังคมที่มีความมั่นคงและสงบสุข

แนวทางการพัฒนา

- ๑. พัฒนาทุนมนุษย์วัยแม่และเด็ก
- ๒. พัฒนาทุนมนุษย์วัยทำงาน
- ๓. พัฒนาทุนมนุษย์วัยปฐมวัย วัยเรียน วัยรุ่น
- ๔. พัฒนาทุนมนุษย์วัยผู้สูงอายุ
- ๕. การรักษาความสงบเรียบร้อยในชีวิตและทรัพย์สินของประชาชน
- ๖. ป้องกันและแก้ไขปัญหาหยาเสพติด
- ๗. ป้องกันและแก้ไขปัญหาการค้ามนุษย์และการทุจริต ประพฤติมิชอบ
- ๘. การลดความเหลื่อมล้ำ เข้าถึงกระบวนการยุติธรรม
- ๙. การรักษาความสงบเรียบร้อยในชีวิตและทรัพย์สินของประชาชน และการป้องกันและการแก้ไขปัญหายาเสพติด (ภัยแล้ง/น้ำท่วม)
- ๑๐. เพิ่มประสิทธิภาพการบริการภาครัฐ

๑.๔ ยุทธศาสตร์การพัฒนาขององค์กรปกครองส่วนท้องถิ่นในเขตจังหวัดกาฬสินธุ์ วิสัยทัศน์

๓๑

“การเกษตรปลอดภัย ส่งเสริมภูมิปัญญาท้องถิ่นเพิ่มศักยภาพการท่องเที่ยวและบริการ อนุรักษ์ทรัพยากรธรรมชาติและสิ่งแวดล้อม พัฒนาคน และสังคมอย่างยั่งยืน”

ยุทธศาสตร์ ประกอบด้วย ๗ ด้าน ดังนี้

ยุทธศาสตร์ที่ ๑ การพัฒนาทุนมนุษย์ ลดความเหลื่อมล้ำ สร้างสังคมที่มีความมั่นคงและสงบสุข
แนวทางการพัฒนา

- ๑.๑ ส่งเสริมการศึกษาและกระบวนการเรียนรู้ตลอดชีวิต
- ๑.๒ ส่งเสริมคุณธรรม จริยธรรมและธรรมาภิบาล
- ๑.๓ ส่งเสริมการสาธารณสุขและการจัดระบบสวัสดิการสังคมและคุ้มครองสิทธิของประชาชน
- ๑.๔ ส่งเสริมการพัฒนาเด็กและเยาวชนให้เป็นพลเมืองที่มีคุณภาพ
- ๑.๕ การเสริมสร้างศักยภาพและโอกาสของผู้สูงอายุ คนพิการและผู้ด้อยโอกาส
- ๑.๖ สนับสนุนบทบาทของสตรีในท้องถิ่นในการมีส่วนร่วมในการพัฒนาท้องถิ่น
- ๑.๗ การส่งเสริมการมีอาชีพรายได้ และความเข้มแข็งของชุมชน
- ๑.๘ ส่งเสริมสนับสนุนความเข้มแข็งของสถาบันครอบครัว
- ๑.๙ ส่งเสริมการวิจัยและพัฒนา
- ๑.๑๐ ส่งเสริมและสนับสนุนการพัฒนาศักยภาพเศรษฐกิจฐานรากประชาชนในการพึ่งตนเองตามหลักปรัชญาของเศรษฐกิจพอเพียงอย่างยั่งยืน
- ๑.๑๑ ส่งเสริมและพัฒนาการศึกษาเพื่อทางรอดและทางเลือก

ยุทธศาสตร์ที่ ๒ พัฒนาศักยภาพที่มุ่งเน้นการผลิตสินค้าเกษตรและอาหารปลอดภัย
แนวทางการพัฒนา

- ๒.๑ ส่งเสริมการเพิ่มผลผลิตทางการเกษตร
- ๒.๒ ส่งเสริมการผลิตสินค้าเกษตรที่ได้คุณภาพมาตรฐานและปลอดภัย
- ๒.๓ การสร้างมูลค่าเพิ่ม
- ๒.๔ การพัฒนาโครงสร้างพื้นฐานและศูนย์สารสนเทศข้อมูลการเกษตร
- ๒.๕ การบริหารจัดการองค์กรเกษตรให้เข้มแข็งและกินดีอยู่ดีมีรายได้เพิ่มขึ้นตามแนวปรัชญาเศรษฐกิจพอเพียง
- ๒.๖ ส่งเสริมให้มีการใช้ปัจจัยการผลิตที่มาจากอินทรีย์ชีวภาพที่มีคุณภาพ
- ๒.๗ การพัฒนาแหล่งน้ำเพื่อการเกษตร
- ๒.๘ ส่งเสริมวิจัยและพัฒนา
- ๒.๙ ส่งเสริมกลุ่มผู้ผลิตเกษตรอินทรีย์ชีวภาพ และการเกษตรแบบผสมผสานอย่างครบวงจร
- ๒.๑๐ ยกกระดับผลผลิตทางการเกษตรทุกรูปแบบ ในการส่งออกสู่ประชาคมอาเซียน
- ๒.๑๑ ส่งเสริมการแปรรูปผลผลิตทางการเกษตรเพื่อการจัดจำหน่ายอย่างครบวงจร

แนวทางการพัฒนา

- ๓.๑ พัฒนาคุณภาพการบริหารจัดการ
- ๓.๒ ส่งเสริมสนับสนุนและพัฒนาผู้ผลิต/ผู้ประกอบการ
- ๓.๓ ส่งเสริมสนับสนุนและพัฒนาประสิทธิภาพปัจจัยการผลิตผ้าไหมแพรวาและผ้าทอพื้นเมือง
- ๓.๔ การเชื่อมโยงผ้าไหมแพรวากับการท่องเที่ยว
- ๓.๕ ส่งเสริมมาตรฐานการผลิตและระบบควบคุมคุณภาพ
- ๓.๖ ส่งเสริมและเพิ่มช่องทางการตลาดระหว่างภูมิภาคและระหว่างประเทศ
- ๓.๗ การวิจัยการผลิตการตลาดผ้าไหมแพรวา
- ๓.๘ ส่งเสริมศิลปะ วัฒนธรรมและภูมิปัญญาท้องถิ่น
- ๓.๙ ส่งเสริมการลงทุนเศรษฐกิจสร้างสรรค์
- ๓.๑๐ ส่งเสริมและต่อยอดจุดเด่นของผลิตภัณฑ์ของท้องถิ่น
- ๓.๑๑ เสริมสร้างอาชีพ ผลิตภัณฑ์และบริการด้านวัฒนธรรมท้องถิ่นให้เป็นวัฒนธรรมสร้างสรรค์
- ๓.๑๒ พัฒนาแหล่งเรียนรู้ทางวัฒนธรรมและการนันทนาการ
- ๓.๑๓ ส่งเสริมและเชื่อมโยงผ้าไหมแพรวากับการท่องเที่ยวเชิงวัฒนธรรม
- ๓.๑๔ ส่งเสริมพัฒนาทำนุบำรุงศาสนา

ยุทธศาสตร์ที่ ๔ การพัฒนาเศรษฐกิจและส่งเสริมการท่องเที่ยว

แนวทางการพัฒนา

- ๔.๑ ส่งเสริมและพัฒนาแหล่งท่องเที่ยวให้ได้มาตรฐาน
- ๔.๒ เสริมสร้างขีดความสามารถของผู้ประกอบการและบุคลากรให้มีศักยภาพ
- ๔.๓ ส่งเสริมและพัฒนาธุรกิจการค้า การบริการ และอุตสาหกรรม
- ๔.๔ พัฒนาระบบเทคโนโลยีสารสนเทศ และฐานข้อมูลด้านการท่องเที่ยว
- ๔.๕ การพัฒนาและสร้างความเข้มแข็งของวิสาหกิจชุมชน
- ๔.๖ ส่งเสริมและเพิ่มช่องท่องเที่ยวเชื่อมโยงระหว่างภูมิภาคและระหว่างประเทศ
- ๔.๗ การพัฒนาปัจจัยการสนับสนุนและสร้างความเข้มแข็งของผู้ประกอบการ
- ๔.๘ ส่งเสริมการมีส่วนร่วมของภาครัฐ เอกชน ชุมชนและองค์กรปกครองส่วนท้องถิ่นในการพัฒนาด้านบริการและการท่องเที่ยว
- ๔.๙ ส่งเสริมการท่องเที่ยววิถีชีวิตอันดีงามของประชาชนในท้องถิ่นทุกประเภท เช่น การท่องเที่ยวเชิงวัฒนธรรม เชิงนิเวศน์ เชิงสุขภาพฯ
- ๔.๑๐ การพัฒนาระบบข้อมูลและสารสนเทศ การประชาสัมพันธ์ และการให้บริการ
- ๔.๑๑ ส่งเสริมงานประเพณีและวัฒนธรรมท้องถิ่น
- ๔.๑๒ ส่งเสริมพัฒนาความมั่นคงด้านปัจจัยการผลิต ส่งเสริมความมั่นคงในพื้นที่ทำกิน และเพิ่มศักยภาพการเข้าถึงแหล่งทุน

ยุทธศาสตร์ที่ ๕ การพัฒนาโครงสร้างพื้นฐาน

แนวทางการพัฒนา

- ๕.๑ พัฒนาการคมนาคมและการขนส่ง
- ๕.๒ พัฒนาด้านสาธารณูปโภคและสาธารณูปการ
- ๕.๓ พัฒนาด้านผังเมือง
- ๕.๔ พัฒนาระบบการจัดการน้ำ
- ๕.๕ พัฒนาระบบพลังงาน
- ๕.๖ พัฒนาระบบกำจัดขยะ
- ๕.๗ พัฒนาระบบสื่อสาร

ยุทธศาสตร์ที่ ๖ การอนุรักษ์ทรัพยากรธรรมชาติและสิ่งแวดล้อม

แนวทางการพัฒนา

- ๖.๑ ส่งเสริมให้ชุมชนมีส่วนร่วมในการบริหารจัดการทรัพยากรธรรมชาติและสิ่งแวดล้อม
- ๖.๒ เสริมสร้างประสิทธิภาพการบริหารจัดการสิ่งแวดล้อม ภายใต้การมีส่วนร่วมของทุกภาคส่วน
- ๖.๓ ส่งเสริมองค์การปกครองส่วนท้องถิ่นมีศักยภาพในการบริหารจัดการสิ่งแวดล้อมอย่างสมดุล
- ๖.๔ ส่งเสริมการบริหารจัดการป่าแบบกลุ่มป่าชุมชน อุทยานแห่งชาติ
- ๖.๕ เสริมสร้างระบบบำบัดน้ำเสีย การจัดการระบบกำจัดขยะ มลพิษทางอากาศ
- ๖.๖ เพิ่มขีดความสามารถขององค์การปกครองส่วนท้องถิ่นในการจัดการขยะมูลฝอยและการจัดการน้ำเสียชุมชน
- ๖.๗ สนับสนุนการจัดการทรัพยากรธรรมชาติเพื่อให้เกิดความมั่นคงทางอาหาร

ยุทธศาสตร์ที่ ๗ การรักษาความมั่นคงภายในและพัฒนาระบบบริหารภายใต้การบริหารงานกิจการบ้านเมืองที่ดี

แนวทางการพัฒนา

- ๗.๑ การส่งเสริมความปลอดภัยในชีวิตและทรัพย์สิน การป้องกันและแก้ไขปัญหายาเสพติด
- ๗.๒ ส่งเสริมสนับสนุนการมีส่วนร่วมของประชาชน
- ๗.๓ สร้างความเข้มแข็งของระบบตรวจสอบการทุจริตและประพฤติมิชอบ
- ๗.๔ การป้องกันและปราบปรามการทุจริต
- ๗.๕ การเพิ่มประสิทธิภาพเจ้าหน้าที่ในการให้บริการภาครัฐ
- ๗.๖ ส่งเสริมสนับสนุนประชาธิปไตยภาคพลเมือง การพัฒนาศักยภาพผู้นำชุมชน
- ๗.๗ ส่งเสริมการป้องกันและบรรเทาสาธารณภัย
- ๗.๘ การบูรณาการป้องกันและแก้ไขปัญหายาเสพติดและเร่งรัดช่วยเหลือฟื้นฟูผู้ประสบภัย
- ๗.๙ ลดอุบัติเหตุและความสูญเสียจากอุบัติเหตุจราจรให้เหลือน้อยที่สุด
- ๗.๑๐ การรักษาความสงบเรียบร้อยในพื้นที่
- ๗.๑๑ เพิ่มศักยภาพการรักษาความสงบเรียบร้อยภายในและความปลอดภัยในชีวิตและทรัพย์สิน

๗.๑๒ ส่งเสริมการบริหารงานแบบบูรณาการภายใต้การบริหารกิจการ
บ้านเมืองที่ดี

๗.๑๓ ส่งเสริมการป้องกันและบรรเทาภัยแบบครบวงจร

๗.๑๔ เสริมสร้างความจงรักภักดีต่อสถาบันหลักของชาติ

๗.๑๕ ส่งเสริมรักษาความมั่นคงของประเทศโดยใช้หลักธรรมาภิบาล

๗.๑๖ ส่งเสริมการปกครองระบบประชาธิปไตยอันมีพระมหากษัตริย์เป็นประมุข

๒. ยุทธศาสตร์ขององค์กรปกครองส่วนท้องถิ่น

➤ ยุทธศาสตร์ของเทศบาลตำบลภูแล่นช้าง

๒.๑ วิสัยทัศน์

เทศบาลตำบลภูแล่นช้าง ได้กำหนดวิสัยทัศน์ (Vision) เพื่อแสดงสถานการณ์ในอนาคต ซึ่งเป็
จุดมุ่งหมายความคาดหวังที่ต้องการให้เกิดขึ้นในอนาคตข้างหน้า ซึ่งจะสามารถสะท้อนถึงสภาพการณ์ของท้องถิ่นใน
อนาคตอย่างรอบด้าน ภายใต้การเปลี่ยนแปลงของสภาพแวดล้อมด้านต่างๆ จึงได้กำหนดวิสัยทัศน์ คาดหวังที่จะให้
เกิดขึ้นในอนาคต ดังนี้

วิสัยทัศน์การพัฒนาเทศบาลตำบลภูแล่นช้าง

ภูแล่นช้างเมืองน่าอยู่ ควบคู่คุณธรรม ก้าวนำการศึกษาเทคโนโลยี
รักษาประเพณี วิถีเกษตรอุตสาหกรรม อนุรักษ์ทรัพยากรธรรมชาติ

พันธกิจเทศบาลตำบลภูแล่นช้าง

๑. ส่งเสริมการพัฒนาทรัพยากรบุคคลและภูมิปัญญาท้องถิ่น
๒. ส่งเสริมผลผลิตและผลิตภัณฑ์การเกษตรอย่างมีระบบ
๓. ส่งเสริมการสร้างชุมชนเข้มแข็งและการพัฒนาที่ยั่งยืน
๔. ส่งเสริมการพัฒนาข้อมูลข่าวสารเทคโนโลยี เพื่อการศึกษาและเรียนรู้ให้มีคุณภาพ
๕. ส่งเสริมการสงเคราะห์และช่วยเหลือสวัสดิการต่างๆ ในท้องถิ่น
๖. ส่งเสริมการมีส่วนร่วมขององค์กรปกครองส่วนท้องถิ่นกับภาครัฐ เอกชน และชุมชน

จุดมุ่งหมายของการพัฒนาเทศบาลตำบลภูแล่นช้าง

ด้านบุคลากร

๑. พัฒนาด้านการเพิ่มประสิทธิภาพในการบริหารจัดการ
๒. ส่งเสริมการให้ความรู้ในด้านการอบรมเพิ่มเพิ่มศักยภาพของบุคคล

ด้านเศรษฐกิจ

๑. การสร้างงานเพื่อให้ประชาชนมีรายได้เพิ่มขึ้น
๒. สร้างถนนสู่พื้นที่การเกษตร ขยายเขตไฟฟ้าเข้าสู่พื้นที่การเกษตรให้เกษตรกรมีรายได้และขนส่ง

ผลผลิตได้สะดวกยิ่งขึ้น

ด้านโครงสร้างพื้นฐาน

๑. ก่อสร้างถนนลาดยางสายหลักเชื่อมระหว่างชุมชน ก่อสร้างถนน คสล.ภายในหมู่บ้าน พร้อมวางท่อระบายน้ำให้ได้มาตรฐาน

๒. ขยายเขตไฟฟ้า / ประปา ให้ครอบคลุมทั่วถึง

๓. ปรับปรุงซ่อมแซมถนนลูกรัง/คสล.ให้ได้มาตรฐาน

๔. ส่งเสริมให้ชุมชนเข้มแข็ง และมีส่วนร่วมในการพัฒนาอย่างยั่งยืน

ด้านแหล่งน้ำ

๑. อนุรักษ์และพัฒนาแหล่งน้ำ ฝายน้ำล้น บ่อบาดาล เพื่อให้เกิดประสิทธิภาพและประสิทธิผลสูงสุด

ด้านสังคมและสิ่งแวดล้อม

๑. ดำเนินการเพื่อความปลอดภัยในชีวิตและทรัพย์สิน รวมทั้งป้องกันและแก้ไขปัญหาเสพติด

๒. จัดการทรัพยากรธรรมชาติและสิ่งแวดล้อมเพื่อการพัฒนาที่ยั่งยืนและจัดการด้านขยะมูลฝอย

และสิ่งปฏิกูล

ด้านสาธารณสุข

๑. เสริมสร้าง ความร่วมมือในการป้องกันและแพร่ระบาดของโรคติดต่อ สร้างสุขภาพีบาลครัวเรือน

กิจกรรมผู้สูงอายุ

ด้านการศึกษาศาสนาและวัฒนธรรม

๑. สนับสนุนและปรับปรุงคุณภาพการศึกษา พัฒนาและส่งเสริมภูมิปัญญาท้องถิ่น สืบทอด

วัฒนธรรม ประเพณีอันดีงามของท้องถิ่น

ด้านการเมืองการปกครอง

๑. พัฒนาประสิทธิภาพการบริหารจัดการ การมีส่วนร่วมและสนับสนุนหลักการปกครองในระบอบประชาธิปไตย

๒.๒ ยุทธศาสตร์การพัฒนา

คณะกรรมการพัฒนาเทศบาลร่วมกับประชาคมท้องถิ่น ส่วนราชการ รัฐวิสาหกิจ รวมทั้งองค์กรต่างๆ ที่เกี่ยวข้อง ได้กำหนดยุทธศาสตร์ของเทศบาล ๖ ด้าน โดยมีรายละเอียดดังนี้

เทศบาลตำบลภูแล่นช้าง ได้กำหนดยุทธศาสตร์เพื่อให้สามารถดำเนินการไปสู่วิสัยทัศน์ที่กำหนดไว้ โดยกำหนดยุทธศาสตร์หลัก ๗ ยุทธศาสตร์ ๑๗ แนวทาง ดังนี้

ยุทธศาสตร์ที่ ๑ การพัฒนาด้านโครงสร้างพื้นฐาน

แนวทางการพัฒนา

๑.๑ ด้านคมนาคม สะพาน ทางระบายน้ำ

๑.๒ ด้านไฟฟ้าสาธารณะ

๑.๓ ด้านแหล่งน้ำ ระบบประปา ชุดลอก

ยุทธศาสตร์ที่ ๒ การพัฒนาด้านการพัฒนาเมืองน่าอยู่ ทรัพยากรธรรมชาติและสิ่งแวดล้อม

แนวทางการพัฒนา

๒.๑ ด้านการปรับปรุงภูมิทัศน์ภายในตำบล

๒.๒ ด้านการส่งเสริมการท่องเที่ยว

๒.๓ ด้านเมืองน่าอยู่

ยุทธศาสตร์ที่ ๓ การพัฒนาด้านเศรษฐกิจและสังคม

แนวทางการพัฒนา

- ๓.๑ ด้านการส่งเสริมอาชีพ
- ๓.๒ ด้านงานป้องกันบรรเทาและสาธารณภัย
- ๓.๓ ด้านการสร้างชุมชนปลอดภัย เสพติด ปลอดภัยอาชญากรรม

ยุทธศาสตร์ที่ ๔ การพัฒนาด้านสาธารณสุข

แนวทางการพัฒนา

- ๔.๑ ด้านการส่งเสริมสุขภาพและอนามัย

ยุทธศาสตร์ที่ ๕ การพัฒนาด้านการศึกษา ศาสนา วัฒนธรรม และภูมิปัญญาท้องถิ่น

แนวทางการพัฒนา

- ๕.๑ ด้านคุณธรรม จริยธรรม และวัฒนธรรมประเพณีท้องถิ่น
- ๕.๒ ด้านการส่งเสริมการศึกษา
- ๕.๓ การกีฬาและนันทนาการ

ยุทธศาสตร์ที่ ๖ การพัฒนาด้านการเมืองการบริหาร

แนวทางการพัฒนา

- ๖.๑ การมีส่วนร่วมของของประชาชน
- ๖.๒ การเพิ่มศักยภาพของบุคลากร และปรับปรุงสำนักงาน
- ๖.๓ ระบบสารสนเทศ และการกระจายข้อมูลข่าวสาร

ยุทธศาสตร์ที่ ๗ การพัฒนาด้านสวัสดิการสังคม

แนวทางการพัฒนา

- ๗.๑ การพัฒนาด้านสวัสดิการสังคมสงเคราะห์

๒.๓ เป้าประสงค์

๑. เพื่อให้การบริหารกิจการของ อปท. เป็นไปเพื่อประโยชน์ของประชาชน โดยมีแผนพัฒนาเป็นเครื่องมือช่วยผลักดันและสนับสนุนให้การดำเนินงานประสบ
๒. เพื่อกำหนด แผนงาน โครงการและกิจกรรมการพัฒนาและแก้ไขปัญหาความเดือดร้อนของประชาชนและเพื่อนำไปสู่การบรรลุเป้าหมายการพัฒนา
๓. เพื่อใช้เป็นเครื่องมือในการประสานการปฏิบัติการพัฒนากับหน่วยงานอื่นๆในพื้นที่ และเป็นไปตามลำดับความต้องการจำเป็นเร่งด่วน
๔. เพื่อเป็นกรอบในการพัฒนาระยะกลาง เนื่องจากเป็นเอกสารที่แสดงโครงการ/กิจกรรม การพัฒนาที่จะดำเนินการในห้วง
๕. เพื่อใช้เป็นแนวทางในการจัดทำข้อบัญญัติงบประมาณรายจ่ายประจำปี และแผนการจัดหาพัสดุ
๖. เพื่อให้กระบวนการจัดทำงบประมาณเป็นไปด้วยความรอบคอบและผ่านกระบวนการมีส่วนร่วมของประชาชน

๒.๓ ตัวชี้วัด

๑. โครงสร้างพื้นฐานได้รับการปรับปรุง ซ่อมแซม บำรุงรักษาให้สามารถใช้งานได้ตามปกติ
๒. ระบบสาธารณูปโภค สาธารณูปการมีเพียงพอต่อความต้องการ
๓. มีน้ำประปาใช้เพียงพอ และได้พัฒนาแหล่งน้ำ โดยการขุดลอก
๔. ภูมิทัศน์ภายในตำบลได้รับการพัฒนาดีขึ้น
๕. สถานที่ท่องเที่ยวได้รับการพัฒนา

๖. ประชาชนมีคุณภาพชีวิตที่ดีขึ้น
๗. มีการส่งเสริมการสร้างชุมชนปลอดภัยเสพติด ปลอดภัยอาชญากรรม
๘. มีความปลอดภัยในชีวิตและทรัพย์สิน
๙. ประชาชนมีรายได้เพิ่มขึ้น มีอาชีพเสริม
๑๐. ประชาชนมีอาชีพและรายได้เพิ่มขึ้น
๑๑. สถานที่ท่องเที่ยวได้รับการพัฒนา
๑๒. บุคลากรด้านการศึกษามีศักยภาพ
๑๓. เด็ก เยาวชน และประชาชนมีการศึกษาการเรียนรู้ตลอดชีวิตทุกรูปแบบ
๑๔. ส่งเสริมสนับสนุนการจัดการศึกษา ศาสนา วัฒนธรรม และการอนุรักษ์วัฒนธรรมประเพณีต่างๆ
๑๕. การบริหารจัดการของเทศบาลเกิดประสิทธิภาพและสามารถดำเนินงานสอดคล้องกับนโยบายใน

ระดับต่างๆ

๑๖. ประชาชนมีความเข้าใจและมีส่วนร่วมในการบริหารจัดการท้องถิ่นมากขึ้น
๑๗. องค์กรมีสถานที่ อุปกรณ์เครื่องมือ เครื่องใช้เพื่อการปฏิบัติงานที่เหมาะสม
๑๘. ผู้สูงอายุ ผู้พิการ และผู้ป่วยเอดส์ได้รับสวัสดิการทางสังคมสงเคราะห์
๑๙. เทศบาลดำเนินการตามนโยบายของรัฐบาล คณะรักษาความสงบแห่งชาติ (คสช.)

๒.๔ ค่าเป้าหมาย

- ๑) ด้านการได้รับบริการด้านโครงสร้างพื้นฐานให้มีความสะดวกและรวดเร็ว
- ๒) ประชาชนมีความรู้และบำรุงรักษาศิลปวัฒนธรรมอันดีงาม
- ๓) ประชาชนมีศักยภาพมีรายได้เพียงพอสามารถพึ่งตนเองได้
- ๔) มลภาวะและสิ่งแวดล้อมไม่เป็นพิษทำให้ชุมชนน่าอยู่อย่างสงบสุข
- ๕) การบริหารจัดการภาครัฐที่ดีและมีส่วนร่วมจากทุกภาคส่วน

๒.๖ กลยุทธ์

- ๑) พัฒนาชุดลอก คูคลองและจัดสร้างแหล่งน้ำ สวงวนและเก็บกักน้ำเพื่อการเกษตร เพื่อการอุปโภค และบริโภค รวมทั้งวางโครงการเพื่อแก้ไขปัญหาหน้าท่วมและน้ำแล้ง
- ๒) ส่งเสริมและพัฒนาาระบบการศึกษา บุคลากรด้านการศึกษา ครู นักเรียน ให้เป็นผู้มีคุณภาพมีทักษะและศักยภาพตามมาตรฐานสากล รองรับประชาคมอาเซียน
- ๓) พัฒนารับปรุงพันธุ์พืชและเมล็ดพันธุ์พืชที่ดีมีคุณภาพ ส่งเสริมให้เกิดเกษตรอุตสาหกรรม ลดต้นทุน เพิ่มมูลค่าผลผลิตทางการเกษตร ปรับปรุงผลผลิตให้มีคุณภาพ ส่งเสริมสนับสนุนการถนอมและแปรรูปสินค้าทางการเกษตร ส่งเสริมให้มีการเลี้ยงสัตว์เศรษฐกิจ เพื่อการบริโภคเพื่อจำหน่ายและเพื่อการอนุรักษ์ และเพิ่มช่องทางตลาด
- ๔) ส่งเสริมชุมชนให้เข้มแข็ง พัฒนabethาพของผู้นำชุมชน คณะกรรมการหมู่บ้านและชุมชนให้พัฒนาบทบาทและคุณภาพชีวิตของเด็ก เยาวชน สตรี ผู้สูงอายุ ผู้พิการ ผู้ด้อยโอกาส ประชาชน และคุ้มครองสิทธิเสรีภาพของประชาชน พัฒนาคูณภาพและศักยภาพตามความสามารถของแรงงานในท้องถิ่น
- ๕) ป้องกันและแก้ไขปัญหาการเสพ การผลิตและการจำหน่ายยาเสพติดในทุกระดับ
- ๖) ดำเนินการโครงการ เพื่อให้บริการประชาชน และรับทราบปัญหา อุปสรรค และความต้องการของประชาชนในพื้นที่ พัฒนาศักยภาพของอาสาสมัครสาธารณสุขประจำหมู่บ้าน (อสม) ส่งเสริมสุขภาพและอนามัยของประชาชนในทุกกระดับ ให้มีสุขภาพแข็งแรง
- ๗) ส่งเสริมสนับสนุนการวางระบบการพัฒนาด้านโครงสร้างพื้นฐานให้สอดคล้องกับความจำเป็นและความต้องการของประชาชน ก่อสร้าง ปรับปรุงเส้นทางคมนาคมอย่างทั่วถึง

๘) พัฒนาฟื้นฟูและส่งเสริมกิจกรรมด้านศาสนา ศิลปวัฒนธรรมและประเพณีของชุมชนท้องถิ่นโคราช โดยการอนุรักษ์สืบสานต่อและเชื่อมโยงสู่กิจกรรมการท่องเที่ยว

๙) ปรับปรุงโครงสร้างการบริหารงาน นำระบบสารสนเทศมาใช้ในการบริหารงานภายในองค์กร สนับสนุนบุคลากรในสังกัดให้ได้รับการศึกษาอบรม การทำวิจัย เพิ่มพูนความรู้

๑๐) เพิ่มประสิทธิภาพในการปฏิบัติราชการ

๑๑) ส่งเสริม สนับสนุนและร่วมมือกับส่วนราชการ หน่วยงานต่างๆ ในการเตรียมความพร้อมในการป้องกันภัย และการช่วยเหลือผู้ประสบภัย ติดตั้งระบบกล้องวงจรปิดในเขตชุมชนและสถานที่สำคัญ สนับสนุนการฝึกอบรมจัดตั้งและอบรมฟื้นฟูตำรวจบ้านและอาสาสมัครป้องกันภัยฝ่ายพลเรือน (อปพร.) และดูแลรักษาความปลอดภัย และการจราจร

๑๒) พัฒนาฟื้นฟูและอนุรักษ์ธรรมชาติ สิ่งแวดล้อม แหล่งน้ำ ลุ่มน้ำลำคลองและป่าไม้ให้มีความอุดมสมบูรณ์ สร้างจิตสำนึกเพื่อป้องกันและแก้ไขปัญหามลพิษและปัญหาสิ่งแวดล้อมของชุมชน จัดทำระบบกำจัดขยะรวม และจัดการขยะมูลฝอยและสิ่งปฏิกูล

๒.๗ จุดยืนทางยุทธศาสตร์

๑) การพัฒนาชุมชนให้น่าอยู่มีความเข้มแข็ง โดยได้รับบริการสาธารณะด้านโครงสร้างพื้นฐานที่จำเป็น เพื่อรองรับการขยายตัวของชุมชนและเศรษฐกิจ

๒) การพัฒนาระบบการศึกษาและส่งเสริมศิลปวัฒนธรรมท้องถิ่น

๓) ส่งเสริมและพัฒนาศักยภาพคนและความเข้มแข็งของชุมชนในการพึ่งตนเอง

๔) การกำจัดขยะมูลฝอย สิ่งปฏิกูลและมลภาวะสิ่งแวดล้อมที่มีอย่างยั่งยืน

๕) การพัฒนาระบบการบริหารจัดการภาครัฐที่ดีและมีส่วนร่วมจากทุกภาคส่วน

๒.๘ แผนงาน

๑) แผนงานบริหารงานทั่วไป

๒) แผนงานการรักษาความสงบภายใน

๓) แผนงานการศึกษา

๔) แผนงานสาธารณสุข

๕) แผนงานสังคมสงเคราะห์

๖) แผนงานสร้างความเข้มแข็งในชุมชน

๗) แผนงานการศาสนาและวัฒนธรรมและนันทนาการ

๘) แผนงานการพาณิชย์

๙) แผนงานงบกลาง

๒.๙ ความเชื่อมโยงของยุทธศาสตร์ในภาพรวม

การจัดทำแผนพัฒนาท้องถิ่นสี่ปีของเทศบาลมีความเชื่อมโยงของยุทธศาสตร์ในภาพรวม ดังนี้

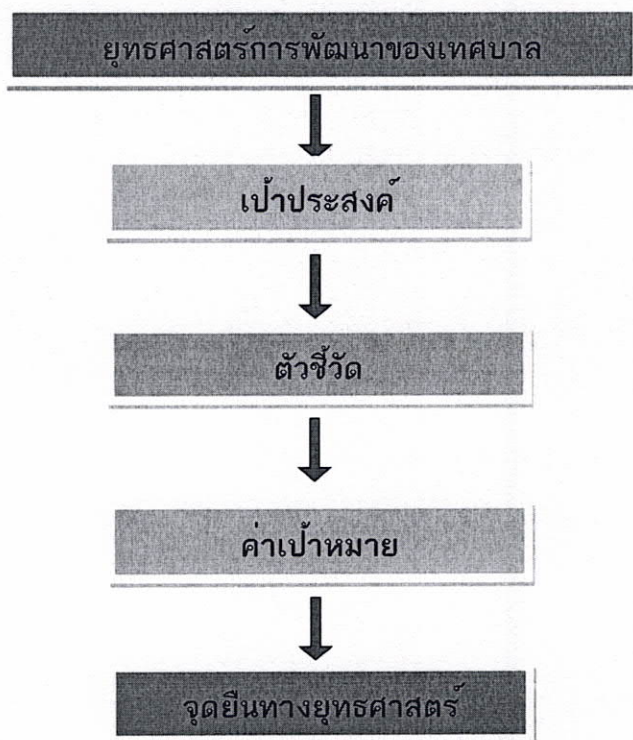

๓. การวิเคราะห์เพื่อพัฒนาท้องถิ่น

๓.๑ การวิเคราะห์กรอบการจัดทำยุทธศาสตร์ขององค์กรปกครองส่วนท้องถิ่น

ในการจัดทำแผนพัฒนาท้องถิ่นสี่ปีของเทศบาลได้ใช้การวิเคราะห์ SWOT Analysis/Demand (Demand Analysis)/Global Demand และ Trend ปัจจัยและสถานการณ์การเปลี่ยนแปลงที่มีผลต่อการพัฒนา อย่างน้อยต้องประกอบด้วย การวิเคราะห์ศักยภาพด้านเศรษฐกิจ ด้านสังคม ด้านทรัพยากรธรรมชาติและสิ่งแวดล้อม ซึ่งมีรายละเอียดดังนี้

๑) ด้านโครงสร้างพื้นฐาน

ผลการพัฒนาของเทศบาลตำบลในปีที่ผ่านมาได้มีการพัฒนาและช่วยแก้ปัญหาความเดือดร้อน และบรรเทาความต้องการของประชาชนในด้านโครงสร้างพื้นฐานด้านสาธารณูปโภคด้านแหล่งน้ำได้ระดับหนึ่งเนื่องจากมีข้อจำกัดด้านงบประมาณประกอบกับต้องรับผิดชอบพื้นที่ครอบคลุมทั้งเทศบาลตำบลจึงไม่สามารถแก้ไขปัญหาดังกล่าวให้หมดไป เพราะต้องใช้งบประมาณมากแต่ความต้องการของประชาชนด้านนี้จึงมีอีกจำนวนมาก เช่นการก่อสร้างปรับปรุงซ่อมแซมถนนและอื่นๆภายในชุมชนหมู่บ้าน การขยายเขตไฟฟ้าระบบประปา แหล่งน้ำเพื่อการเกษตร ทำให้ไม่สามารถดำเนินการได้อย่างทั่วถึงพื้นที่ตาม แผนพัฒนาที่กำหนดไว้ จึงนำสภาพปัญหาและความต้องการที่เคยเสนอมาและดำเนินการจัดทำประชาคม เสนอปัญหาและความต้องการบรรจุเข้าแผนยุทธศาสตร์การพัฒนาเทศบาลตำบลเพื่อนำไปจัดทำ แผนพัฒนาสามปีของเทศบาลตำบลแก้ไขในปีต่อไป

๒) ด้านการพัฒนาเมืองน่าอยู่ทรัพยากรธรรมชาติและสิ่งแวดล้อม

เทศบาลตำบล ได้เล็งเห็นปัญหาด้านทรัพยากรธรรมชาติและสิ่งแวดล้อม โดยประชาชนยังขาดความรู้ความเข้าใจในการใช้ทรัพยากรธรรมชาติอย่างประหยัดและขาดจิตสำนึกในการบำรุงรักษา ทรัพยากรธรรมชาติและสิ่งแวดล้อมทำให้เกิดมลพิษต่างๆ ซึ่งเทศบาลตำบลได้ดำเนินการขุดลอก คลองระบายน้ำกำจัดวัชพืชซึ่งก็แก้ปัญหาได้ระดับหนึ่งในปัจจุบันจะต้องพัฒนาคุณภาพสิ่งแวดล้อมให้สมดุลต่อไป

๓) ด้านเศรษฐกิจ และสังคม

รัฐบาลแก้ไขปัญหาด้านเศรษฐกิจมาโดยตลอด แต่ก็ไม่สามารถแก้ไขปัญหาทางด้านนี้ให้หมดไป เนื่องจากภาวะเศรษฐกิจตกต่ำต่อเนื่องมาหลายปี พิษผลทางการเกษตรตกต่ำขาดเงินทุนหมุนเวียนในภาคอุตสาหกรรมต้องลดการผลิตลดคนงานทำให้คนว่างงานเพิ่มมากขึ้นไม่มีรายได้เลี้ยงดูครอบครัวเทศบาลตำบลได้มีการส่งเสริมอาชีพต่างๆ ให้ราษฎรมีรายได้เสริมเพื่อเพิ่มรายได้ให้กับครอบครัวสนับสนุน ให้ประชาชนดำเนินงานตามแนวเศรษฐกิจพอเพียง ส่งเสริมการประกอบอาชีพให้กับราษฎรได้พัฒนาฝีมือและมีการรวมกลุ่มพัฒนาผลิตภัณฑ์โดยอาศัยภูมิปัญญาชาวบ้านเพื่อจัดทำธุรกิจขนาดย่อม จัดหาตลาดกลางร้านค้าชุมชนศูนย์จำหน่ายให้เกษตรกรกลุ่มอาชีพนำสินค้ามาจำหน่ายและพัฒนาด้านเศรษฐกิจในทุกรูปแบบเพื่อ สร้างชุมชนให้เข้มแข็งต่อไปในอนาคต ผลกระทบทางด้านเศรษฐกิจที่ผ่านมาและการแพร่ระบาดของยาเสพติดในปัจจุบัน ทำให้คุณภาพชีวิต ของประชาชนไม่ดีเท่าที่ควรขาดการป้องกันรักษา และการดูแลสุขภาพอนามัยของตนเองขาดโอกาสทางการศึกษารวมทั้งสวัสดิการและกิจกรรมนันทนาการไม่เพียงพอเทศบาลตำบลจึงได้มีการส่งเสริม ความรู้และป้องกันการระบาดของยาเสพติดทั้งในเชิงรุกและเชิงรับ รณรงค์ส่งเสริมหมู่บ้านปลอดยาเสพติด พัฒนาคุณภาพชีวิตคนชรา ส่งเสริมให้เยาวชนและประชาชนใช้เวลาว่างให้เป็นประโยชน์สร้างความเข้มแข็ง ของชุมชนในการป้องกันและแก้ไขปัญหาเอดส์ในเทศบาลตำบลรวมทั้งส่งเสริมการจัดการศึกษามี การพัฒนาด้านเศรษฐกิจและสังคมไปพร้อมๆกันเพื่อให้ประชาชนมีคุณภาพชีวิตที่ดีขึ้น

๔) ด้านสาธารณสุข

ปัญหาสุขภาพของประชาชนเป็นปัญหาที่สำคัญที่มีผลต่อการพัฒนาชุมชนหรือการพัฒนาประเทศ ซึ่งรัฐบาลก็ได้ให้ความสำคัญในการสร้างเสริมสุขภาพของประชาชนของชาติให้ทุกคนมีสุขภาพที่ดี หากไม่มีการ ดูแลรักษาสุขภาพของประชาชนอย่างทั่วถึงแล้วจะส่งผลทำให้เกิดปัญหาในภาพรวมของการพัฒนาในทุกด้าน ดังนั้นจึงต้องมีการเอาใจใส่ดูแลรักษาสุขภาพของประชาชนให้มีสุขภาพพลานามัยที่สมบูรณ์ ปราศจากโรคภัยไข้เจ็บ

๕) ด้านการศึกษา ศาสนา วัฒนธรรม และภูมิปัญญาท้องถิ่น

ปัจจุบันปัญหาด้านการศึกษาเป็นปัญหาที่สำคัญที่จะต้องเร่งเสริมสร้างการเรียนรู้ให้แก่ประชากร เพื่อเป็นการพัฒนาศักยภาพของประชากรให้มีคุณภาพสามารถพัฒนาตนเองให้เข้ากับยุคและสังคมที่เปลี่ยนแปลงตลอดเวลา หากไม่มีการส่งเสริมการเรียนรู้จะทำให้ประชากรตกเป็นผู้ด้อยโอกาสทางสังคมมีทางเลือกในการดำเนินชีวิตน้อยลงจึงจำเป็นต้องมีการส่งเสริมการเรียนรู้ในทุกระดับตลอดจนรักษาขนบธรรมเนียมประเพณีที่เป็นเอกลักษณ์ของชุมชนให้คงอยู่ตลอดไป

๖) ด้านการเมืองการบริหาร

รัฐบาลได้มีการกระจายอำนาจสู่ท้องถิ่นเพื่อให้ประชาชนในท้องถิ่นได้เข้ามาบริหารจัดการ และมีส่วนร่วม ในการปกครองตนเองในรูปของกระบวนการประชาคมหมู่บ้าน มีการพัฒนาบุคลากรเพื่อให้ทันกับ เทคโนโลยีที่ทันสมัย โดยจัดส่งบุคลากรไปศึกษาอบรมความรู้ในด้านต่างๆเพื่อเพิ่มประสิทธิภาพในการทำงานรวมทั้งจัดหาเครื่องมือวัสดุ อุปกรณ์เครื่องใช้ต่างๆ ให้สามารถปฏิบัติงานได้รวดเร็วและทันสมัย มีการเผยแพร่ประชาสัมพันธ์ผลการดำเนินงานให้ประชาชนได้รับทราบตามหลักธรรมาภิบาลด้วยความโปร่งใส ตรวจสอบได้และมีการส่งเสริมการบริหารงานท้องถิ่น โดยใช้เทคนิคระบบสารสนเทศเพื่อความรวดเร็วทั่วถึง และมุ่งเน้นผลสัมฤทธิ์

การวิเคราะห์ศักยภาพ

เพื่อประเมินสภาพการพัฒนาในปัจจุบันและโอกาสในการพัฒนาในอนาคตของเทศบาลตำบลภูแล่นช้าง เป็นการประเมินถึงโอกาสและภาวะคุกคามหรือข้อจำกัดเป็นสภาวะแวดล้อมภายนอกที่มีผลต่อการพัฒนาท้องถิ่นรวมถึง จุดแข็งและจุดอ่อนของท้องถิ่นอันเป็นสภาวะแวดล้อมภายในขององค์กรปกครองส่วนท้องถิ่นโดยใช้เทคนิคการ SWOT analysis เพื่อพิจารณาศักยภาพการพัฒนาของเทศบาลตำบลภูแล่นช้างในภาพรวมดังนี้

๑. จุดแข็ง (S=STRENGTH)

๑.๑ ด้านการเกษตร พื้นที่ส่วนใหญ่ของตำบลภูแล่นช้าง เป็นพื้นที่การเกษตรกรรม และ ประชากรในพื้นที่ส่วนมากประกอบอาชีพเกษตรกรรม ข้อดีจากการทสวนมากมีปริมาณพื้นที่เฉลี่ยต่อคนแล้วมีมากทำให้ การส่งเสริมการปลูกพืชทางการเกษตรที่ภาครัฐส่งเสริมมีมากขึ้น เช่น การปลูกพืชยาพารา และในพื้นที่ตำบลภูแล่นช้าง ยังปลูกพืชชนิดอื่นอีก เช่น ปลูกอ้อยโรงงาน มันสำปะหลังและปลูกมะม่วงนอกฤดูกาล ซึ่งเป็นที่รู้จักและขึ้นชื่อของชาว ตำบลภูแล่นช้างในด้านความหอม หวาน อร่อย

๑.๒ ด้านทรัพยากรธรรมชาติและสิ่งแวดล้อม ตำบลภูแล่นช้าง มีส่วนป่าที่ยังคงความชุ่มชื้นตามธรรมชาติ

๑.๓ เครือข่ายองค์กรในตำบลเข้มแข็ง ตำบลภูแล่นช้างมีพลังมวลชนต่างๆที่เข้มแข็ง เช่น กลุ่มผู้ ประสานงานพลังแผ่นดินเอาชนะยาเสพติด กลุ่มแม่บ้าน กลุ่มทอผ้าพื้นเมือง กลุ่มปุ๋ยอินทรีย์ กลุ่ม ยางพารา เป็นต้น ซึ่งกลุ่มต่างๆเหล่านี้ได้ดำเนินการช่วยเหลืองานกลุ่มและส่วนรวมอย่างต่อเนื่อง

๑.๔ ศิลปวัฒนธรรมและภูมิปัญญาท้องถิ่น ตำบลภูแล่นช้างเป็นชุมชนเผ่าภูไทมีเอกลักษณ์ที่โดดเด่น ทางวัฒนธรรมตามประเพณี “ฮีตสิบสอง คองสิบสี่” ซึ่งได้มีการอนุรักษ์ให้สืบทอดต่อๆ กันไป

๒. จุดอ่อน (weaknesses)

๒.๑ ด้านอาชีพชาวตำบลภูแล่นช้างมีกลุ่มอาชีพเข้มแข็ง เช่นกลุ่มอาชีพ

๒.๒ ด้านการใช้พื้นที่ทางการเกษตร เกษตรกรยังไม่รู้วิธีการใช้พื้นที่ที่มีอยู่ให้เกิดประโยชน์อย่างสูงสุด เช่น พื้นที่บางส่วนทำการปลูกพืชตามฤดูกาล เมื่อเก็บเกี่ยวผลผลิตแล้วปล่อยให้เป็นที่รกร้างว่างเปล่าโดยไม่มี การปลูก พืชอย่างอื่นหมุนเวียน

๒.๓ ด้านการใช้แหล่งน้ำ ตำบลภูแล่นช้าง มีแหล่งน้ำทางธรรมชาติและอ่างเก็บน้ำอยู่กระจายทั่วทุก พื้นที่ แต่เนื่องจากการนำน้ำมาใช้ประโยชน์ด้านการเกษตรนั้นยังไม่ทั่วถึงเพราะในฤดูฝนน้ำจะท่วม ส่วนในฤดูแล้งน้ำจะแห้งไม่สามารถปลูกพืชในฤดูแล้งได้ ส่งผลให้พื้นที่ที่มีอยู่เป็นที่ว่างเปล่า

๒.๔ ขาดการวางแผนบริหารจัดการ หลายด้านในการดำเนินงานในตำบลภูแล่นช้าง ประชาชนส่วน ใหญ่ ยังไม่กล้าที่แสดงความคิดเห็นในการมีส่วนร่วมการวางแผนพัฒนาเท่าที่ควร

๒.๕ การจัดการข้อมูลสารสนเทศไม่มีประสิทธิภาพเพียงพอ เนื่องจากมีมีศูนย์รวมข้อมูลที่มี ประสิทธิภาพขาดการประสานข้อมูล การจัดเก็บข้อมูลไม่เป็นระบบ ไม่ทันเหตุการณ์ การบริการข้อมูลแก่ประชาชนจึง ขาดประสิทธิภาพ เช่น ไม่สามารถเข้าถึงแหล่งทุนและบริการด้านอื่นๆ ของรัฐขาดข้อมูลด้านการตลาด ด้านอาชีพและ แรงงาน จึงทำให้เกษตรกรถูกเอารัดเอาเปรียบ รวมทั้งองค์กรภาครัฐยังขาดระบบข้อมูลที่มีประสิทธิภาพในการสร้าง หลักประกันการทำงานที่รวดเร็ว โปร่งใสและตรวจสอบได้

๒.๖ การประชาสัมพันธ์ยังไม่ดีพอ การประชาสัมพันธ์ของหน่วยงานภาครัฐยังไม่เอื้อต่อการรับรู้ข้อมูล ข่าวสารของประชาชน โดยเฉพาะด้านบริการของรัฐ สิทธิของประชาชน ทำให้ประชาชนยากต่อการเข้าถึงบริการแหล่ง เงินทุนและทรัพยากรรวมทั้งขาดโอกาสมีส่วนร่วมในการพัฒนาและขาดระบบการตรวจสอบที่มีประสิทธิภาพ

๓. โอกาส (Opportunity : O)

๑. นโยบายของรัฐบาลเอื้ออำนวยต่อการพัฒนา
๒. ราคาพืชผลทางการเกษตรมีแนวโน้มสูงขึ้น
๓. ภูมิปัญญาท้องถิ่นสามารถส่งเสริมการท่องเที่ยวได้
๔. ผู้บริหารท้องถิ่นมีศักยภาพในการประสานงาน

๔. อุปสรรค (Threat : T)

๑. สภาพแวดล้อมเปลี่ยนแปลง เกิดภัยธรรมชาติ และภัยด้านโรคทางการเกษตร
๒. ปัญหาด้านการเมือง เศรษฐกิจ และสังคม
๓. ต้นทุนการผลิตสูง แรงงานน้อย สินค้าแพง น้ำมันขึ้นราคา
๔. การสนับสนุนจากภาครัฐและหน่วยงานที่เกี่ยวข้องไม่ต่อเนื่อง

๖) การสรุปสถานการณ์พัฒนา (การวิเคราะห์จุดแข็ง จุดอ่อน โอกาส และอุปสรรค)

เทศบาลตำบลภูแล่นช้าง ได้ดำเนินการวิเคราะห์สภาพการณ์และศักยภาพ เพื่อชี้ให้เห็นถึงศักยภาพ ปัญหาและความต้องการของประชาชน โดยเทศบาลได้ดำเนินการวิเคราะห์ข้อมูล ดังต่อไปนี้

(๑) การวิเคราะห์ข้อมูลเพื่อการจัดทำแผนพัฒนา

➤ ด้านโครงสร้างพื้นฐาน สามารถจำแนกได้ดังนี้

๑) มีเส้นทางคมนาคมในพื้นที่เทศบาลที่เป็นถนนคอนกรีตเสริมเหล็ก ร้อยละ ๗๐ เป้าหมายคือต้องการให้ได้มากกว่านี้หรือร้อยละ ๑๐๐ โดยผู้บริหารมีนโยบายที่จะดำเนินการก่อสร้างถนนคอนกรีตเสริมเหล็กทุกสาย ปัญหาคือ เทศบาลไม่สามารถดำเนินการได้เนื่องจากพื้นที่ยังไม่เป็นที่สาธารณะ จะดำเนินการได้ก็ต่อเมื่อต้องเป็นที่สาธารณะ การแก้ปัญหาคือ ประสานความร่วมมือกันหลายๆ ฝ่าย เพื่อที่จะทำความเข้าใจกับประชาชนในพื้นที่ และวิธีการที่จะดำเนินการแก้ไขอย่างไร ทั้งนี้ เทศบาลก็ได้ตั้งงบประมาณในส่วนนี้ไว้แล้ว และได้แจ้งประชาสัมพันธ์ให้ประชาชนได้รับทราบถึงเหตุผลเพื่อที่จะได้ช่วยกันแก้ไขปัญหาให้กับชุมชน

๒) การขยายเขตไฟฟ้า ปัจจุบันมีไฟฟ้าใช้ทุกครัวเรือน คิดเป็น ๑๐๐ เปอร์เซ็นต์ ปัญหาคือ ไฟฟ้าส่องสว่างทางหรือที่สาธารณะยังไม่สามารถดำเนินการครอบคลุมพื้นที่ได้ทั้งหมด เนื่องจากพื้นที่ที่มีความต้องการให้ติดตั้งไฟฟ้าส่องสว่างนั้นยังไม่เป็นที่สาธารณะ เทศบาลจึงไม่สามารถดำเนินการได้เช่นเดียวกับถนน การแก้ปัญหาคือ ประสานความร่วมมือกันหลายๆ ฝ่าย เพื่อที่จะทำความเข้าใจกับประชาชนในพื้นที่ และวิธีการที่จะดำเนินการแก้ไขอย่างไร ทั้งนี้ เทศบาลก็ได้ตั้งงบประมาณในส่วนนี้ไว้แล้ว และได้แจ้งประชาสัมพันธ์ให้ประชาชนได้รับทราบถึงเหตุผลเพื่อที่จะได้ช่วยกันแก้ไขปัญหามาให้กับชุมชน

๓) การประปา เทศบาลมีกิจการประปาเป็นของตนเอง สามารถให้บริการได้ครอบคลุมทุกหลังคาเรือน คิดเป็น ๑๐๐ เปอร์เซ็นต์ และมีน้ำใช้ตลอดทั้งปี ปัญหาคือ มีข้อร้องเรียนเรื่องน้ำประปาขุ่นบ่อยครั้ง สาเหตุเนื่องจากเป็นท่อประปาเก่าเกิดการตกตะกอนของน้ำ และไม่มีแหล่งน้ำดิบในการผลิตประปาต้องขอใช้จากพื้นที่อื่น ทำให้มีค่าใช้จ่ายมาก ประปาของเทศบาลยังไม่สามารถที่จะผลิตเป็นน้ำประปาสำหรับบริโภคได้ ต้องใช้งบประมาณสูงมากในการดำเนินการ ปัจจุบันเทศบาลยังไม่ประสบปัญหาการขาดแคลนน้ำสามารถที่จะจัดหา น้ำดิบสำหรับผลิตประปาให้ชุมชนได้ การแก้ปัญหาคือ การลงพื้นที่ดำเนินการแก้ไขตามจุดที่เกิดปัญหาในทันที การพิจารณาโครงการต่างๆ ที่ไม่สามารถดำเนินการได้นั้น เช่น โครงการก่อสร้างโรงสูบน้ำดิบและเก็บสารเคมีการประปา ฯลฯ เทศบาลก็ได้นำบรรจุในแผนพัฒนาสามปีเพื่อที่จะพิจารณาดำเนินการในปีต่อไป เมื่อมีงบประมาณและความจำเป็นก็สามารถดำเนินการโครงการได้ต่อเนื่อง เพื่อตอบสนองต่อความต้องการของประชาชนต่อไป

➤ ด้านที่อยู่อาศัยและการอุปโภคบริโภค

จากการสำรวจข้อมูลพื้นฐานพบว่า ประชากรในพื้นที่มีที่อยู่อาศัยที่มั่นคง ปัญหาคือ มีจำนวน ๑๑ ครัวเรือน ที่ยังต้องการความช่วยเหลือในการซ่อมแซมที่อยู่อาศัย การแก้ปัญหาคือเทศบาลได้มีโครงการซ่อมแซมบ้านคนจน แต่งบประมาณมีจำกัดถ้ามีงบประมาณที่มากกว่านี้เทศบาลก็จะดำเนินการให้ได้ครอบคลุมทุกหลังคาเรือน บ้านเรือนส่วนมากมีความเป็นระเบียบเรียบร้อยเนื่องจากเทศบาลมีการดำเนินโครงการประกวดชุมชนทุกปีมีเพียงบางครัวเรือนที่ยังไม่เป็นระเบียบเรียบร้อยและถูกสุ่มลักษณะในชุมชนมีการเกิดมลพิษเพียงเล็กน้อย เพราะในเขตเทศบาลไม่มีโรงงานอุตสาหกรรม ทุกครัวเรือนมีน้ำสำหรับบริโภค โดยบางครัวเรือนซื้อน้ำที่บรรจุในถังหรือขวด แต่หลายครัวเรือนบริโภคน้ำที่ได้จากน้ำฝน ทำให้เกิดปัญหาน้ำดื่มที่ยังไม่สะอาดเท่าที่ควร มีครัวเรือน จำนวน ๔ ครัวเรือน ในชุมชนที่

ไม่มีน้ำดื่มสะอาดสำหรับบริโภค การแก้ปัญหาเบื้องต้นคือประชาสัมพันธ์ให้มีการปิดฝาท่อน้ำให้มิดชิดและมีที่กรองน้ำฝนหรือการต้มน้ำให้เดือดก่อนเก็บไว้ดื่ม

(๒) การวิเคราะห์ข้อมูลด้านเศรษฐกิจ

จากการสำรวจข้อมูลพื้นฐานพบว่า ประชากรส่วนใหญ่ทำการเกษตร ร้อยละ ๗๐ เช่น ข้าว อ้อย มันสำปะหลัง ตามลำดับ รายได้ส่วนมากมาจากการทำการเกษตร และมีรายได้จากสัตว์เลี้ยงไม่มาก คนอายุ ๑๕ - ๖๐ ปีมีอาชีพและรายได้ และที่ไม่รายได้มี ๑๖ คน ผู้สูงอายุ ๖๐ ปีขึ้นไป ร้อยละ ๙๐ มีอาชีพและมีรายได้ ถ้าเปรียบเทียบอัตราการว่างงานทั้งจังหวัด ร้อยละ ๐.๙๗ ถือว่าอัตราการว่างงานของประชากรในเขตเทศบาลมีอัตราที่ต่ำกว่ามาก ประชากรบางส่วนมีรายได้จากการรับจ้างทั้งในพื้นที่และนอกพื้นที่ ชุมชนในเขตเทศบาลบางชุมชนส่วนมากมีอาชีพค้าขาย มีห้างร้าน ร้านค้า ทำให้มีรายได้มากจากการค้าขาย ซึ่งภาวะเศรษฐกิจของเทศบาลจึงไม่เท่ากัน แต่ปัญหาที่คือ รายได้เฉลี่ยต่ำกว่าคนละ ๓๐,๐๐๐ บาทต่อปี ร้อยละ ๗๕ ไม่มีการเก็บออม สาเหตุเป็นเพราะว่าราคาผลผลิตทางการเกษตรต่ำค่าครองชีพสูง มีเงินแต่ซื้อของได้น้อยลง ประชากรมีพื้นที่ในการทางเกษตรบางส่วนในที่มีน้ำท่วมเป็นประจำ บางพื้นที่ภาวะฝนทิ้งช่วง มีพื้นที่ในการทำการเกษตรน้อย การขยายตัวของประชากรเพิ่มขึ้นมาก เริ่มเกิดเป็นชุมชนแออัดและส่งผลกระทบต่อสภาวะแวดล้อม เช่น ปริมาณการปล่อยน้ำเสียจากครัวเรือนลงสู่รางระบายน้ำมีมากขึ้น เกิดปัญหาการร้องเรียนมายังเทศบาล การแก้ปัญหาคือ เทศบาลก็ได้ลงพื้นที่แก้ไขปัญหามาในหลายๆ ครั้ง รวมทั้งได้จัดโครงการทำความสะอาดท่อและรางระบายน้ำในชุมชน โดยการจ้างแรงงานในชุมชน ผลที่ได้ปัญหาการระบายน้ำลดลง ประชาชนมีจิตสำนึกและมีส่วนร่วมมากขึ้น และทำให้ประชากรมีรายได้เพิ่มขึ้น อีกทั้งเทศบาล ได้แก้ไขปัญหาโดยจัดโครงการส่งเสริมอาชีพ เพื่อให้ชุมชนมีรายได้เสริมจากการประกอบอาชีพเกษตรกรรม อุดหนุนกลุ่มอาชีพในชุมชน แต่การพัฒนาด้านนี้ยังไม่บรรลุวัตถุประสงค์เท่าที่ควร เนื่องจากกลุ่มอาชีพต่างๆ ยังขาดความรู้ด้านการบริหารจัดการและความรู้ด้านการตลาด

(๓) การวิเคราะห์ข้อมูลสังคม

➤ ด้านแรงงาน

จากการสำรวจข้อมูลพื้นฐานพบว่า ประชากรที่มีอายุ ๑๕ - ๖๐ ปี อยู่ในกำลังแรงงาน ร้อยละ ๙๕ เมื่อเทียบกับอัตราส่วนกับจังหวัด ร้อยละ ๗๓.๙๙ ซึ่งสูงกว่ามาก แต่ค่าแรงในพื้นที่ต่ำกว่าระดับจังหวัด โดยเฉพาะแรงงานด้านการเกษตร ประชากรอายุระหว่าง ๒๕ - ๕๐ ปี บางส่วน ไปรับจ้างทำงานนอกพื้นที่ รวมทั้งแรงงานที่ไปทำงานต่างประเทศ ปัญหาที่พบคือ ประชากรต้องไปทำงานนอกพื้นที่ในเมืองที่มีโรงงานอุตสาหกรรม บริษัท ห้างร้านใหญ่ๆ เพราะในพื้นที่ไม่มีโรงงานอุตสาหกรรมที่มีการจ้างแรงงานเยอะ เพราะพื้นที่ส่วนมากเป็นที่อยู่อาศัย ปัญหานี้ยังไม่สามารถแก้ไขได้

➤ ด้านสุขภาพและสาธารณสุข

จากการสำรวจข้อมูลพื้นฐานพบว่า ประชาชนส่วนมากมีสุขภาพที่ดี มีการคัดกรองสุขภาพให้กับประชาชนกลุ่มเสี่ยง โรคที่มักเกิดแก่ประชากรในชุมชน เช่นกัน ได้แก่ โรคความดัน เบาหวาน โรคเอดส์ โรคไข้เลือดออก มือ-ปาก-เท้าในเด็ก และโรคอื่นๆ อีกมาก มีสถิติเข้ารับการรักษาพยาบาล ปัญหาคือประชาชนบางรายไม่ยอมไปคัดกรองหรือตรวจสุขภาพประจำปี การแก้ไขปัญหา คือ เทศบาลและหน่วยงานสาธารณสุขโรงพยาบาล ได้จัดกิจกรรมร่วมมือกันรณรงค์ให้ชุมชนเห็นความสำคัญในเรื่องนี้ซึ่งก็ได้ผลในระดับหนึ่ง ประชาชนให้ความร่วมมือเป็นอย่างดี แต่ต้องเป็นการดำเนินการอย่างต่อเนื่องเป็นประจำทุกปี สำหรับเด็กแรกเกิด - ๖ ปี ผู้ปกครองสามารถเลี้ยงดูตรงตามเกณฑ์มาตรฐาน มีเพียง ๑ ราย เท่านั้น ที่ไม่ตรงตามเกณฑ์มาตรฐาน จากการสำรวจข้อมูลพื้นฐาน บางครัวเรือนไม่ได้กินอาหารที่ถูกสุขลักษณะ การใช้ยาเพื่อบำบัดอาการเจ็บป่วยที่ไม่เหมาะสม การออกกำลังกายยังไม่สม่ำเสมอ และประชากรส่วนมากไม่ได้รับการตรวจสุขภาพ ปัญหาเหล่านี้เทศบาลพยายามอย่างยิ่งที่จะแก้ไข โดยร่วมมือกับโรงพยาบาล สาธารณสุข จัดกิจกรรมเพื่อแก้ไขปัญหา

➤ ด้านการศึกษา

จากการสำรวจข้อมูลพื้นฐานพบว่า ประชากรอายุ ๑๕ - ๖๐ ปีเต็ม ร้อยละ ๙๙ อ่านเขียนภาษาไทยและคิดเลขอย่างง่ายได้ เด็กอายุ ๖ - ๑๔ ปี ร้อยละ ๑๐๐ ได้รับการศึกษาภาคบังคับ ๙ ปี ได้เรียนต่อชั้นมัธยมศึกษาปีที่ ๔ หรือเทียบเท่า และที่ไม่ได้เรียนต่อมีงานทำ ร้อยละ ๙๙ ด้านการศึกษาอยู่ในเกณฑ์ที่ดี ปัญหาคือยังไม่สามารถที่จะแข่งขันกับเมืองใหญ่ๆ ได้ การแก้ปัญหาของเทศบาล ได้จัดกิจกรรมให้กับเด็กของศูนย์พัฒนาเด็กเล็ก การสนับสนุนอาหารเสริมนม อาหารกลางวัน ในหับทางโรงเรียนในเขตพื้นที่ และร่วมกันจัดกิจกรรมต่างๆ กับทางโรงเรียน

➤ ด้านค่านิยมของคนในพื้นที่

จากการสำรวจข้อมูลพื้นฐานพบว่า ประชากรมีกิจกรรมทางศาสนา(พุทธ) และประชากรบางรายที่ไปร่วมทำกิจกรรมของศาสนาคริสต์ด้วย ประชากรในเขตเทศบาลให้ความร่วมมือกันทำกิจกรรมสาธารณะต่างๆ ผู้สูงอายุ ผู้พิการได้รับการดูแล ปัญหาคือ ประชากรในครัวเรือนมีการดื่มสุรา สูบบุหรี่ รวมทั้งที่เป็นครั้งคราว บางครัวเรือนขาดความอบอุ่น การแก้ปัญหาของเทศบาลคือ จัดกิจกรรมต่างๆ ในชุมชน พยายามที่จะให้ทุกส่วนทุกฝ่ายทุกคนมีส่วนร่วมและแรงศรัทธาให้เห็นถึงโทษของการดื่มสุรา ให้ชุมชนเห็นความสำคัญของครอบครัว เช่น การแข่งขันกีฬาชุมชน แอโรบิคแดนส์ งานประเพณี เป็นต้น

➤ ด้านความปลอดภัยในชีวิตและทรัพย์สิน

จากการสำรวจข้อมูลพื้นฐานพบว่า ส่วนมากครัวเรือนมีการป้องกันอุบัติเหตุอย่างถูกวิธี มีความปลอดภัยในชีวิตและทรัพย์สิน ปัญหาคือจากข้อมูลที่สำรวจพบว่ามี ๙ ครัวเรือน ที่ไม่มีการป้องกันอุบัติเหตุอาชญากรรม วิธีการแก้ปัญหาของเทศบาลที่สามารถดำเนินการได้ตามอำนาจหน้าที่และงบประมาณที่มีอยู่อย่างจำกัดคือการติดตั้งกล้องวงจรปิดในจุดที่เป็นที่สาธารณะ ติดตั้งสัญญาณไฟกระพริบทางร่วมทางแยก ก่อสร้างหอนาฬิกาบอกรถเวลาและลูกศรบอกทาง รวมทั้งได้ตั้งจุดตรวจ จุดสกัด จุดบริการ ในช่วงเทศกาลที่มีวันหยุดหลายวันเพื่ออำนวยความสะดวกให้กับประชาชน แต่ปัญหาที่พบเป็นประจำคือการทะเลาะวิวาทของกลุ่มวัยรุ่นโดยเฉพาะในสถานที่จัดงานดนตรี งานมหรสพ เป็นปัญหาที่ชุมชนได้รับผลกระทบเป็นอย่างมาก การแก้ไขปัญหาคือการแจ้งเตือนให้ผู้ปกครองดูแลบุตรหลานของตน ประชาสัมพันธ์ให้ทราบถึงผลกระทบ ผลเสียหาย และโทษที่ได้รับจากการเกิดเหตุทะเลาะวิวาท การขอความร่วมมือไปยังผู้นำ การขอกำลังจาก ตำรวจ ผู้นำ อปพร. เพื่อระงับเหตุไม่ให้เกิดความรุนแรง แต่จะไม่ให้เกิดขึ้นเลยยังเป็นปัญหาที่ปัจจุบันไม่สามารถที่จะแก้ไขได้ ทั้งที่มีการร่วมมือกันหลายฝ่าย เป็นเรื่องที่ทางเทศบาลจะต้องหาวิธีที่จะแก้ไขปัญหาก็กับประชาชนต่อไปตามอำนาจหน้าที่ที่สามารถดำเนินการได้

➤ ด้านยาเสพติด

ปัญหายาเสพติดในชุมชนของเทศบาล จากการที่ทางสถานีตำรวจภูธรบ้านเหลื่อมได้แจ้งให้กับเทศบาลทราบนั้นพบว่าในเขตเทศบาลมีผู้ที่ติดยาเสพติดแต่เมื่อเทียบกับพื้นที่อื่นถือว่าน้อย และยังไม่พบผู้ค้าเหตุผลก็เนื่องมาจากว่าได้รับความร่วมมือกับทางผู้นำ ประชาชน หน่วยงานของเทศบาลที่ช่วยสอดส่องดูแลอยู่เป็นประจำ การแก้ไขปัญหของเทศบาลสามารถทำได้เฉพาะตามอำนาจหน้าที่เท่านั้น เช่น การณรงค์ การประชาสัมพันธ์ การแจ้งเบาะแส การฝึกอบรมให้ความรู้ ถ้านอกเหนือจากอำนาจหน้าที่ ก็เป็นเรื่องของอำเภอหรือตำรวจแล้วแต่กรณี ทั้งนี้ เทศบาลก็ได้ให้ความร่วมมือมาโดยตลอด

(๔) การวิเคราะห์ข้อมูลด้านทรัพยากรธรรมชาติและสิ่งแวดล้อม

ในพื้นที่ของเทศบาลส่วนมากเป็นพื้นที่สำหรับเพาะปลูก ที่อยู่อาศัย ร้านค้า สถานประกอบการ ตามลำดับ และมีพื้นที่เพียงเล็กน้อยที่เป็นพื้นที่สาธารณะ ทรัพยากรธรรมชาติในพื้นที่ ก็ได้แก่ ดิน น้ำ ต้นไม้ อากาศที่ไม่มีมลพิษ ปัญหาคือ เนื่องจากว่าพื้นที่บางส่วนเป็นดินเค็ม น้ำใต้ดินก็เค็ม หรือไม่ก็เป็นน้ำกร่อย ไม่สามารถที่จะนำน้ำจากใต้ดินมาใช้ในการอุปโภค-บริโภคได้ ต้องอาศัยน้ำดิบจากแหล่งอื่น และน้ำฝน น้ำในการเกษตรก็ต้องรอฤดูฝน มีแหล่งน้ำใช้ในการเกษตรไม่เพียงพอ ปัญหาคือยังไม่สามารถหาแหล่งน้ำสำหรับการเกษตรได้เพิ่มขึ้น เพราะพื้นที่ส่วนมากเป็นของประชาชน เอกชน ปัญหาด้านขยะ เมื่อชุมชนแออัดขยะก็มากขึ้น การแก้ไขปัญหา

เทศบาลได้จัดทำโครงการเพื่อแก้ปัญหาให้กับประชาชนและเป็นไปตามความต้องการของประชาชน เช่น โครงการจัดหาถังขยะรองรับขยะให้ครอบคลุมทั้งพื้นที่ โครงการปลูกต้นไม้ในวันสำคัญต่างๆ ในพื้นที่ของตนเองและที่สาธารณะรวมทั้งปรับปรุงสภาพภูมิทัศน์ของเมืองให้ร่มรื่นสวยงาม ให้เป็นเมืองน่าอยู่ เป็นที่พักผ่อนหย่อนใจของประชาชน ฯลฯ เทศบาลได้รับรางวัลสวนสาธารณะน่ารื่นรมย์ ระดับดี จากกรมอนามัย กระทรวงสาธารณสุข (เมื่อวันที่ ๑๘ กันยายน พ.ศ. ๒๕๕๖) และรางวัลสวนสาธารณะหนองใหญ่ ได้รับมาตรฐานระดับดีมากด้านอนามัยสิ่งแวดล้อมและส่งเสริมสุขภาพ โครงการสวนสาธารณะน่ารื่นรมย์ วันที่ ๑๖ พฤษภาคม พ.ศ. ๒๕๕๘ จากกรมอนามัย กระทรวงสาธารณสุข

(๕) ด้านการเมือง - การบริหาร

เทศบาลได้จัดตั้งชุมชนในเขตเทศบาล มีทั้งหมด ๑๐ หมู่บ้าน ประชาชนมีส่วนร่วมในการจัดซื้อจัดจ้างของเทศบาล ประชาชนให้ความร่วมมือด้านการเลือกตั้งเป็นอย่างดีเช่น การเลือกตั้งสมาชิกสภาเทศบาล ในปี พ.ศ. ๒๕๕๓ ประชาชนมาใช้สิทธิเลือกตั้ง จำนวนผู้มาใช้สิทธิเลือกตั้งนายกเทศมนตรี ๒,๓๑๐ คน จากผู้มีสิทธิเลือกตั้งทั้งสิ้น ๓,๑๙๖ คน คิดเป็นร้อยละ ๗๒.๒๘ จำนวนผู้มาใช้สิทธิเลือกตั้งสมาชิกสภาเทศบาล ๒,๒๐๗ คน จากผู้มีสิทธิเลือกตั้งทั้งสิ้น ๓,๑๙๖ คน คิดเป็นร้อยละ ๖๙.๐๖ ปัญหาคือการแข่งขันทางการเมืองค่อนข้างสูง มีจุดที่น่าสังเกตคือ มีการย้ายเข้าย้ายออกช่วงที่จะมีการเลือกตั้ง ไม่ว่าจะเป็นการเลือกผู้ใหญ่บ้าน สมาชิกสภา นายกเทศมนตรี โดยเฉพาะ การคัดเลือกผู้ใหญ่บ้าน การแก้ไขปัญหาของเทศบาลคือ ขอความร่วมมือ ผู้นำ เจ้าหน้าที่ที่มีหน้าที่รับผิดชอบให้ระมัดระวัง สอดส่องพฤติกรรมและให้รายงานอำเภอทราบ การรณรงค์ ประชาสัมพันธ์ ให้ข้อมูลที่ถูกต้องเกี่ยวกับข้อกำหนดของการเลือกตั้งที่กระทำได้และทำไม่ได้ให้ประชาชนได้รับทราบ ปัญหาต่างๆ ที่เกิดขึ้นเทศบาลก็ได้พยายามแก้ไข โดยเรื่องจากการประชุมประชาคมท้องถิ่นทุกชุมชนในเขตเทศบาล ในการจัดทำแผนพัฒนาเทศบาล จากผลการประชุมทุกครั้ง เทศบาลจัดขึ้น มีประชาชนสนใจเข้าร่วมประชุมรวมทั้งแสดงความคิดเห็นที่หลากหลาย ส่งผลให้เทศบาลดำเนินงานตามความต้องการของประชาชน และประชาชนได้รับประโยชน์ และมีส่วนร่วมในการพัฒนาเทศบาล นอกจากนี้ เทศบาลได้จัดโครงการอบรมศึกษา ดูงาน ของคณะผู้บริหาร สมาชิกสภาเทศบาล พนักงานเทศบาล อสม. และกรรมการชุมชน โครงการอื่นๆ สำหรับประชาชนอีกหลายโครงการ เพื่อนำความรู้และประสบการณ์ที่ได้รับมาพัฒนาเทศบาลให้เจริญเท่าเทียมกับเทศบาลอื่นๆ และเทศบาลมีโครงการจัดซื้อเครื่องมือเครื่องใช้ในการปฏิบัติงานให้ทันสมัยและมีประสิทธิภาพ โครงการบางโครงการต้องระงับไว้เนื่องจากข้อจำกัดด้านงบประมาณ มีอัตรากำลังพนักงานเทศบาลจำกัด ไม่เพียงพอต่อการตอบสนองความต้องการของประชาชนในด้านบริการ

๓.๒ การประเมินสถานการณ์สภาพแวดล้อมภายนอกที่เกี่ยวข้อง

ในการจัดทำแผนพัฒนาท้องถิ่นสี่ปีของเทศบาลนั้น ได้ทำการประเมินสถานการณ์สภาพแวดล้อมภายนอกที่เกี่ยวข้อง ซึ่งมีรายละเอียดดังนี้

| ด้าน | สถานการณ์สภาพแวดล้อมภายนอกที่เกี่ยวข้อง | ขอบข่ายและปริมาณของปัญหา/ความต้องการ | พื้นที่เป้าหมาย/กลุ่มเป้าหมาย | ความคาดหวังและ แนวโน้มอนาคต |
|------------------------|-----------------------------------------------------------------------------------------------------------------------------------------------------------------|-----------------------------------------|------------------------------------------------------------------|-----------------------------------------------------------------------------------------|
| ๑. โครงการสร้างพื้นฐาน | ๑) ขาดแคลนแหล่งน้ำในการเกษตรและน้ำประปาสำหรับอุปโภค-บริโภคยังไม่พอเพียงและยังไม่ได้มาตรฐาน | - แหล่งน้ำและน้ำประปาในการอุปโภค-บริโภค | - ในเขตเทศบาล | - ประชาชนมีแหล่งน้ำและมีน้ำประปาใช้อย่างพอเพียงมีคุณภาพตามมาตรฐานมากขึ้น |
| | ๒) ไฟฟ้าส่องสว่างทางและที่สาธารณะยังไม่สามารถดำเนินการครอบคลุมพื้นที่ได้ทั้งหมด | - ไฟฟ้า | - ทางและที่สาธารณะในเขตเทศบาล | - ทางและที่สาธารณะมีแสงสว่างไม่เพียงพอประชาชนไม่ได้รับความสะดวกในการสัญจรไปมาเท่าที่ควร |
| | ๓) ชุมชนขยายมากขึ้นระบบระบายน้ำยังไม่เพียงพอ เกิดการอุดตัน ส่งกลิ่นเหม็นก่อกวนรำคาญ | - ราง/ท่อระบายน้ำ | - พื้นที่ในเขตเทศบาล | - มีรางระบายน้ำสามารถระบายน้ำได้สะดวก ไม่อุดตัน ไม่ส่งกลิ่นเหม็นก่อกวนรำคาญ |
| | ๔) ประชาชนต้องการเส้นทางในการสัญจรไปมาเพิ่มมากขึ้นและเทศบาลไม่สามารถดำเนินการได้เนื่องจากพื้นที่ยังไม่เป็นที่สาธารณะ จะดำเนินการได้ก็ต่อเมื่อต้องเป็นที่สาธารณะ | - เส้นทางคมนาคม | - เส้นทางคมนาคมที่เป็นสาธารณะและประชาชนมีความต้องการให้ดำเนินการ | - มีเส้นทางในการคมนาคมเพียงพอและประชาชนได้รับความสะดวกในการสัญจรไปมา |

| ด้าน | สถานการณ์ภาพ แวดล้อม ภายนอกที่เกี่ยวข้อง | ข้อบ่งชี้ และ ปริมาณ ของ ปัญหา/ ความ ต้องการ | พื้นที่เป็ นเป้าหมาย/ กลุ่มเป้าหมาย | ความคาดหวังและ แนวโน้มอนาคต ^{๔๗} |
|-----------------------------------------------------------------------|----------------------------------------------------------------------|----------------------------------------------------------------|---------------------------------------------------------|--------------------------------------------------------------------------------------------------------------------------------------------------------------------------------------------------|
| ๒. ด้านการพัฒนา เมืองน่าอยู่ ทรัพยากรธรรมชาติ และสิ่งแวดล้อม | ๑) มีปัญหาเรื่องขยะ เพิ่มมากขึ้น | - สิ่งแวดล้อม | - ผู้ประกอบการ และชุมชนใน เขตพื้นที่ เทศบาล | - ปัญหาเพิ่มขึ้น เนื่องจากอัตราการขยายตัว ของเมืองเพิ่มขึ้น แต่ระบบการบริหารจัดการ ขยะยังขาดแคลนสถานที่กำจัดขยะที่ถูก สุจริตเหมาะสม รวมทั้งการนำขยะมาสร้างมูลค่าเพิ่ม รวมทั้งประชาชน |
| | ๒) ทรัพยากรธรรมชาติ เสื่อมโทรมขาด จิตสำนึกในการ อนุรักษ์ | - ดินและ น้ำใต้ดิน | - พื้นที่ในเขต เทศบาล | - ยังขาดความรู้ความเข้าใจและความรับผิดชอบ ในการดำเนินกิจการที่ส่งผลกระทบต่อ สิ่งแวดล้อม |

| ด้าน | สถานการณ์ภาพแวดล้อม ภายนอกที่เกี่ยวข้อง | ข้อบ่งชี้และ ปริมาณของ ปัญหา/ ความต้องการ | พื้นที่เป้าหมาย/ กลุ่มเป้าหมาย | ความคาดหวังและ แนวโน้ม อนาคต |
|-----------------------------|----------------------------------------------------------------------------------------------------|----------------------------------------------------------------|-----------------------------------|---------------------------------------------------------------------------------------------------------------------------------|
| ๓. ด้านเศรษฐกิจและ สังคม | ๑) ผลผลิตทางการเกษตร ราคาตกต่ำระยะทางการ ขนส่งผลผลิตไกลจากแหล่ง รับซื้อ | เศรษฐกิจ | - เกษตรกรใน พื้นที่ | - ผลผลิตมีราคาสูงขึ้น |
| | ๒) ประชาชนขาดสถานที่ จำหน่ายสินค้า | - การพาณิชย์ กรรม | - ร้านค้าแผง ลอย | - ร้านค้าแผงลอยมีสถานที่ใน การขายจำหน่ายสินค้า |
| | ๓) การจราจรบนถนนมีเพิ่ม มากขึ้นอาจทำให้เกิด อุบัติเหตุขึ้นได้ | - การจราจร | ประชาชนที่ สัญจรไปมาบน ถนน | มีระบบควบคุมการจราจร เช่น ติดตั้งสัญญาณไฟจราจรเพื่อ เตือนให้ระมัดระวัง |
| | ๔) มีการทำลายและลักขโมย ทรัพย์สินของประชาชนและ ราชการรวมทั้งเกิดการ ทะเลาะวิวาทกันในชุมชน | - การรักษาความ ปลอดภัยในชีวิต และทรัพย์สินของ ประชาชน | - ประชาชนและ ส่วนราชการ | - มีการป้องกันและรักษาความ ปลอดภัยในชีวิตและทรัพย์สิน ของประชาชนละส่วนราชการ เช่น การให้ผู้นำ อปพร. ควบคุมเหตุการณ์ |

| ด้าน | สถานการณ์ภาพแวดล้อม ภายนอกที่เกี่ยวข้อง | ข้อบ่งชี้และ ปริมาณของ ปัญหา/ ความต้องการ | พื้นที่ เป้าหมาย/ กลุ่มเป้าหมาย | ความคาดหวังและ แนวโน้ม อนาคต |
|------------------|---------------------------------------------------------------------------------------|----------------------------------------------------|---------------------------------------|---------------------------------------------------------------|
| ๔. ด้านสาธารณสุข | ๑) มีการระบาดของโรคอุบัติใหม่ โรคระบาด โรคติดต่อ | - ด้านสาธารณสุข | - ในเขตเทศบาล | ในพื้นที่ไม่มีการ ระบาดของโรคอุบัติ ใหม่ โรคติดต่อ |
| | ๒) ประชาชนในพื้นที่ป่วยเป็นโรค เรื้อรังแนวโน้มที่เพิ่มขึ้น เช่น เบาหวาน ความดัน | | - ประชาชนกลุ่ม เสี่ยงและผู้ป่วย | ให้ประชาชน ผู้ที่ยังป่วยเป็น โรคเบาหวาน ความ ดันลดลง |

| ด้าน | สถานการณ์ภาพแวดล้อม ภายนอกที่เกี่ยวข้อง | ข้อบ่งชี้และปริมาณ ของปัญหา/ ความต้องการ | พื้นที่เป้าหมาย/ กลุ่มเป้าหมาย | ความคาดหวังและ แนวโน้มอนาคต |
|---------------------------------------------------------------|-------------------------------------------------------------------------------------------------------------------------------------------------------------------|---------------------------------------------------------------------------------|-----------------------------------|--------------------------------------------------------------------------------------------------------------------------------------------------------------------------------------------------|
| ๕. ด้านการศึกษา ศาสนา วัฒนธรรม และภูมิปัญญา ท้องถิ่น | ๑) ศิลปะ วัฒนธรรม จารีต ประเพณีและภูมิปัญญาท้องถิ่น ถูกกลืนเลือนไปมาก | - ศิลปะ วัฒนธรรม จารีต ประเพณีและภูมิ ปัญญาท้องถิ่น ถูกกลืน เลือนไปมาก | - ประชาชนในเขต เทศบาล | - ยกย่อง เชิดชูคนดี หรือปราชญ์ชาวบ้าน ในโอกาสต่างๆ เพื่อเป็นตัวอย่างแก่ เยาวชนและ ประชาชน ศิลปะ วัฒนธรรม จารีต ประเพณีและภูมิ ปัญญาท้องถิ่น ไม่ถูก กลืนและคงอยู่สืบไป |
| | ๒) การศึกษาสื่อการเรียนการ สอนยังไม่พอเพียง เด็กนักเรียน ไม่ได้รับการศึกษาต่อในระดับที่ สูงกว่าชั้นพื้นฐาน และขาด งบประมาณในการศึกษา ครอบครัวยากจน | - การศึกษา | - เด็กนักเรียนใน เขตเทศบาล | - มีสื่อการเรียนการ สอนที่พอเพียง เด็ก นักเรียนได้รับ การศึกษาที่สูงขึ้น มีงบประมาณใน การศึกษาเล่าเรียน |

| ด้าน | สถานการณ์ภาพ แวดล้อม ภายนอกที่เกี่ยวข้อง | ขอบข่ายและปริมาณ ของปัญหา/ ความต้องการ | พื้นที่เป้าหมาย/ กลุ่มเป้าหมาย | ความคาดหวังและ แนวโน้มอนาคต |
|------------------------------|-----------------------------------------------------------------------------------------------------------------------------|----------------------------------------------|-----------------------------------|----------------------------------------------------------------------------------------------------------------|
| ๖. ด้านการเมือง การบริหาร | ๑) มีการขยายตัวของ ประชากรเพิ่มมากขึ้นทำ ให้เกิดการขยายตัวของ อาคารบ้านเรือนทำให้เกิด เป็นชุมชนแออัด | - ประชากร | - พื้นที่ในเขต เทศบาล | - ควบคุมการก่อสร้าง อาคารบ้านเรือนการ พิจารณาออก ใบอนุญาตเพื่อไม่เกิด ปัญหาจากการ ก่อสร้างอาคาร |
| | ๒) ประชาชนบางครัวเรือน บริโภค-บริโภคน้ำที่ยังไม่ สะอาดและมีสิ่งเจือปน เช่น จากน้ำฝน น้ำที่ไม่ได้ คุณภาพ มีตะกอน | - การอุปโภค-บริโภค | - ประชาชนในเขต เทศบาล | - ประชาชนบริโภคน้ำ ที่สะอาดถูก สุขลักษณะ |

| ด้าน | สถานการณ์ภาพ แวดล้อม ภายนอกที่เกี่ยวข้อง | ขอบข่ายและปริมาณ ของปัญหา/ ความต้องการ | พื้นที่เป้าหมาย/ กลุ่มเป้าหมาย | ความคาดหวังและ แนวโน้มอนาคต |
|---------------------------|--------------------------------------------------------------------------------------------|----------------------------------------------|------------------------------------|---------------------------------------------------------------|
| ๗. ด้านสวัสดิการ สังคม | ๑) เด็กและผู้สูงอายุบาง ครอบครัว ผู้สูงอายุอยู่ ตามลำพัง และรับภาระใน การดูแลเด็ก | - สังคมในชุมชน | - ผู้สูงอายุและเด็ก ในเขตเทศบาล | - ผู้สูงอายุและเด็ก ได้รับการดูแลที่ดี |
| | ๒) ผู้พิการไม่ได้รับความ ช่วยเหลือในดำรงชีวิต | | - ผู้พิการในเขต เทศบาล | - ผู้พิการได้รับความ ช่วยเหลือในการ ดำรงชีวิตและทั่วถึง |

(ต่อ)

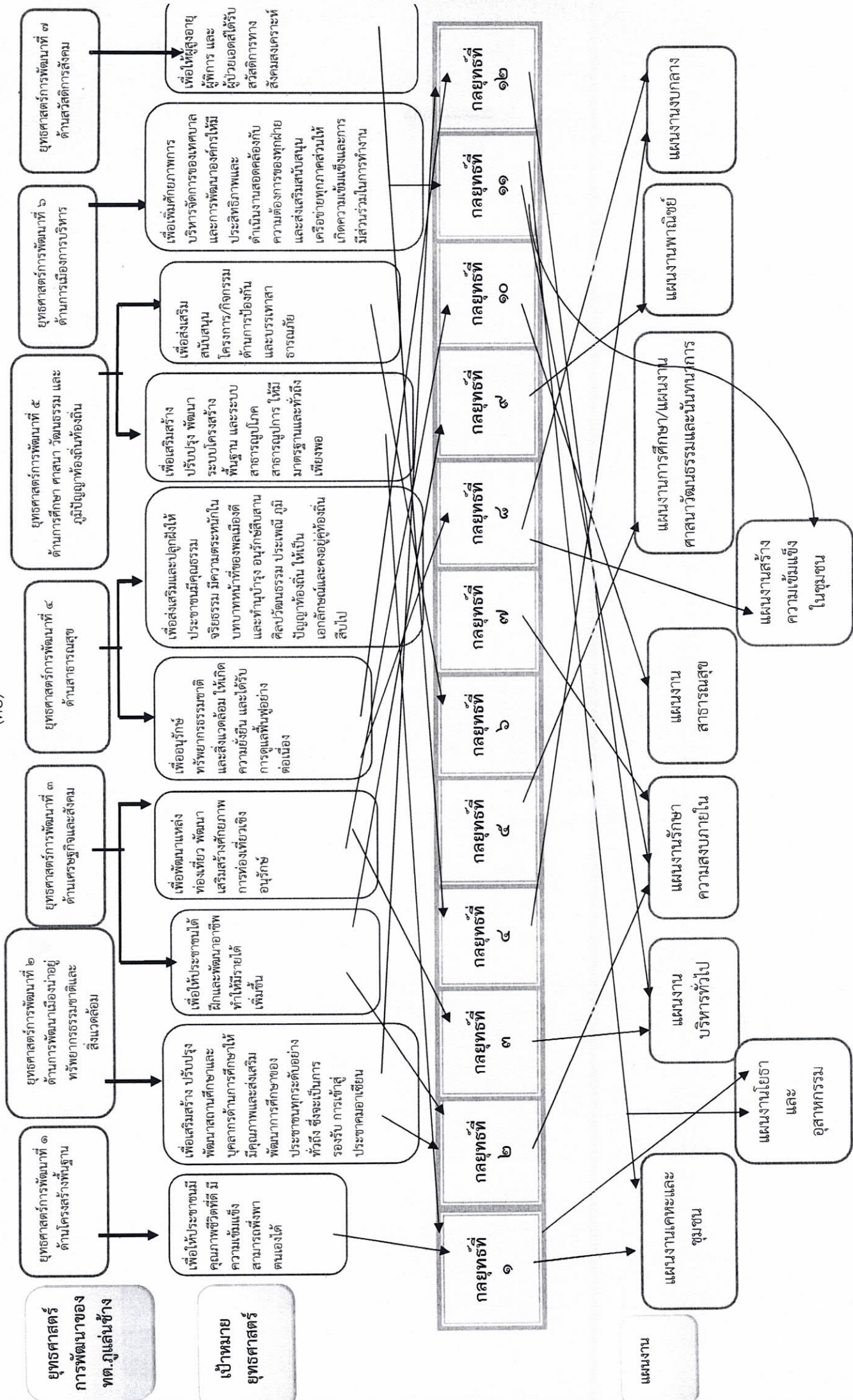

(ต่อ)

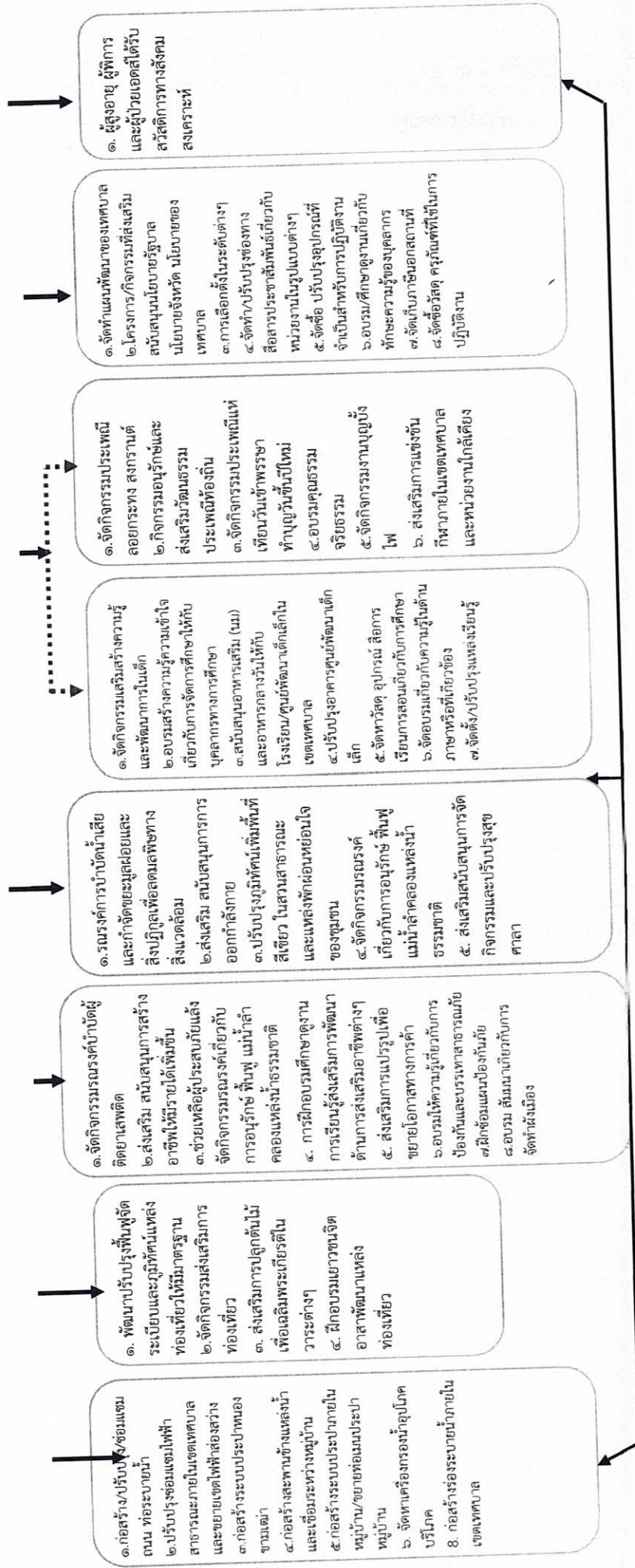

ผลผลิต/
โครงการ

๓.๕ แผนผังยุทธศาสตร์ (Strategy Map)

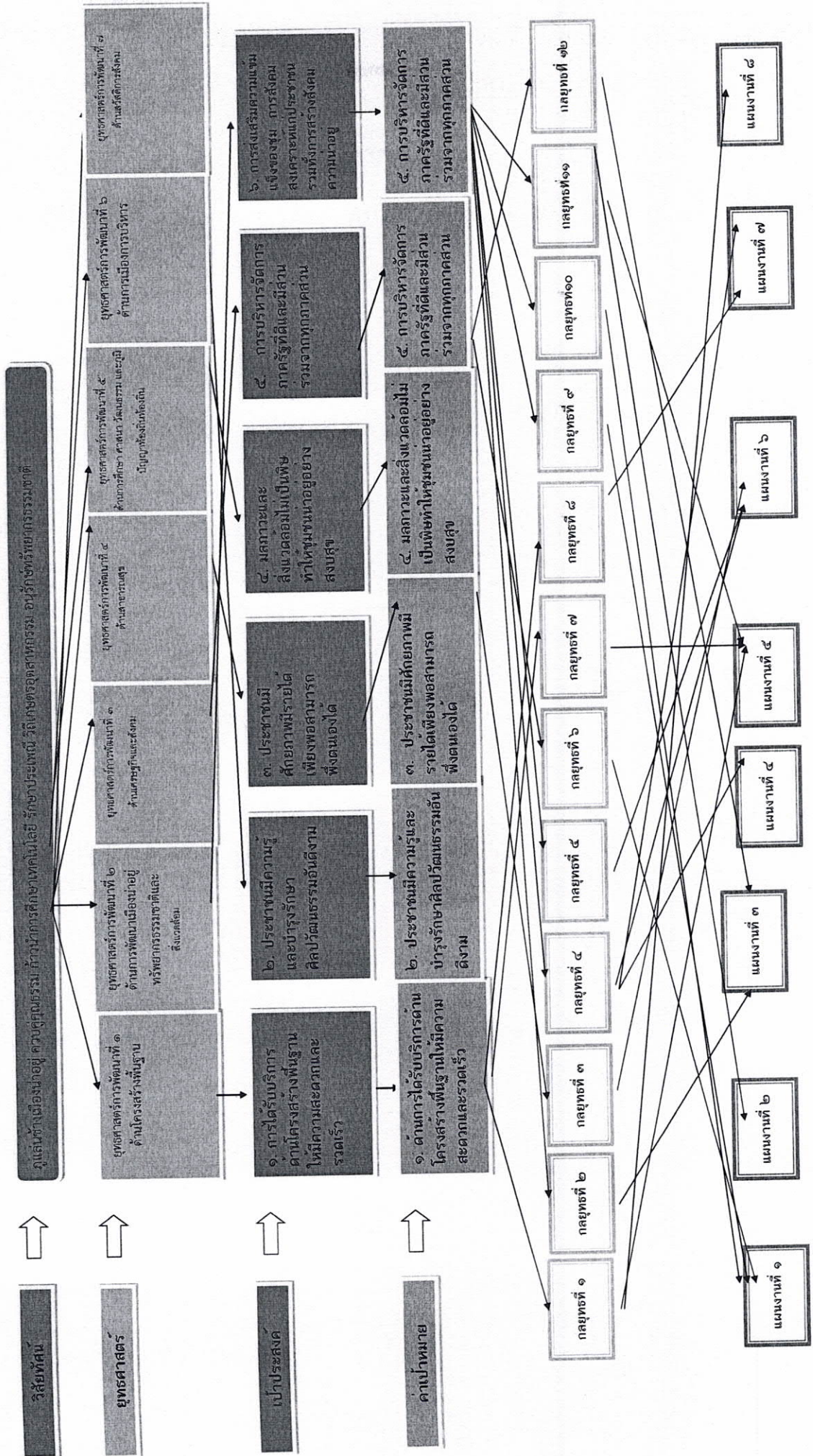

๓.๕ รายละเอียดแผนยุทธศาสตร์
เทศบาลตำบลภูแล่นช้าง อำเภอนาคู จังหวัดกาฬสินธุ์

| ความเชื่อมโยงกับยุทธศาสตร์จังหวัด | ยุทธศาสตร์อปท.ในเขตจังหวัด | ยุทธศาสตร์อปท. | เป้าประสงค์ตามพันธกิจ | ตัวชี้วัดระดับเป้าประสงค์ (ตัวชี้วัดรวม) | ค่าเป้าหมาย | | | | กลยุทธ์/แนวทางการพัฒนา | ตัวชี้วัดระดับกลยุทธ์ | ความก้าวหน้าของเป้าหมาย | โครงการ/กิจกรรม | หน่วยรับผิดชอบ | หน่วยสนับสนุน |
|----------------------------------------------------------------------|----------------------------|------------------------------|--------------------------------------------------------|---------------------------------------------------------|-------------|-----|-----|-----|------------------------|-----------------------------------------------------------------------|-------------------------|--------------------------------------------|----------------|---------------|
| | | | | | ๖๖ | ๖๗ | ๖๘ | ๖๙ | | | | | | |
| พัฒนาศักยภาพของจังหวัดให้เป็นเมืองน่าอาศัย น่าท่องเที่ยว และน่าลงทุน | การพัฒนาโครงสร้างพื้นฐาน | การพัฒนาด้านโครงสร้างพื้นฐาน | การคมนาคมสะดวก รวดเร็วปลอดภัยและระบบสาธารณูปโภคทั่วถึง | จำนวนเส้นทางคมนาคมและระบบสาธารณูปโภคได้มาตรฐานเพิ่มขึ้น | ๑๐ | ๑๕ | ๒๐ | ๒๕ | ๗๐ | ก่อสร้างปรับปรุงและบำรุงรักษาถนน สะพานทางเท้า ท่อระบายน้ำ รางระบายน้ำ | ปีละ ๕ สาย | -ก่อสร้าง / ปรับปรุง ถนน สะพาน รางระบายน้ำ | กองช่าง | เทศบาล |
| | | | | | ๒ | ๓ | ๔ | ๕ | ๕ | พัฒนาแหล่งน้ำ | ปีละ ๑ แห่ง | -ขุดลอกคูคลอง , ลำห้วย สาธารณประโยชน์ | กองช่าง | เทศบาล |
| | | | | | ๒๐๐ | ๓๐๐ | ๔๐๐ | ๕๐๐ | ๕๐๐ | พัฒนาระบบประปา | ปีละ ๑๐๐ เมตร | -ขยายเขตประปา / ก่อสร้างปรับปรุง ระบบประปา | กองช่าง | เทศบาล |
| | | | | | ๒ | ๓ | ๔ | ๕ | ๕ | ขยายเขตไฟฟ้าให้ทั่วถึงพร้อมไฟสาธารณะ | ปีละ ๑ ชุมชน | -ติดตั้งไฟฟ้าแสงสว่าง | กองช่าง | เทศบาล |

| ความเชื่อมโยง กับยุทธศาสตร์ จังหวัด | ยุทธศาสตร์ รอปท.ใน เขต จังหวัด | ยุทธศาสตร์ รอปท. | เป้าประสงค์ ตามพันธ กิจ | ตัวชี้วัดระดับ เป้าประสงค์ (ตัวชี้วัด รวม) | ค่าเป้าหมาย | | | | | กลยุทธ์/ แนวทางการพัฒนา | ตัวชี้วัดระดับกลยุทธ์ | ความก้าวหน้า เป้าหมาย | โครงการ/กิจกรรม | หน่วย รับผิดชอบ | หน่วย สนับสนุน |
|-----------------------------------------------------------------------------------------|-----------------------------------------------------------|---------------------------------------------------------------------------|-------------------------------------------------------------------------------------------------|--------------------------------------------------------------------------------------------------------------|-------------|----|----|----|----|------------------------------------------------------------------------------------------------------------------------------|-------------------------------------------------------|--------------------------|--------------------------------------------------------------------------------------------------------------------------------------------------------------------------------------------------------------------------------------------------------------------------------------------------------------------------------------------------------------------------------------------------------------------------------------------------------------------------------------------------------------|---------------------|-------------------|
| | | | | | ๖๖ | ๖๗ | ๖๘ | ๖๙ | ๗๐ | | | | | | |
| พัฒนา ศักยภาพของ จังหวัด ให้เป็น เมืองน่าอาศัย น่าท่องเที่ยว และน่าลงทุน | การ อนุรักษ์ ทรัพยากร ธรรมชาติและ สิ่งแวดล้อม | การพัฒนา การพัฒนามือง น่าอยู่ทรัพยากร ธรรมชาติและ สิ่งแวดล้อม | ส่งเสริม การท่องเที่ยว ด้านเมือง น่าอยู่ การ ปรับปรุง ภูมิทัศน์ ภายใน ตำบล | ร้อยละของ ประชาชนมี ความพึง พอใจกับ ชุมชนพัฒนา เมืองน่าอยู่ และมี สภาพแวดล้อม ดีขึ้น | ๖๖ | ๖๗ | ๖๘ | ๖๙ | ๗๐ | ส่งเสริมอาชีพให้กับชุมชน และส่งเสริม สร้างจิตสำนึกและความ ตระหนักในการจัดการ ทรัพยากร ธรรมชาติและ สิ่งแวดล้อม | ร้อยละของประชาชน มีความพึงพอใจต่อ การพัฒนาชุมชน | ร้อยละ ๘๐ | - ฝึกอบรมการอนุรักษ์ ทรัพยากรธรรมชาติและ สิ่งแวดล้อม - ปลูกต้นไม้เฉลิมพระ เกียรติภายในตำบล - ปรับปรุงภูมิทัศน์ ภายในตำบล - ปลูกหญ้าแฝกเฉลิม พระเกียรติภายใน ตำบล - ประชาสัมพันธ์แหล่ง ท่องเที่ยว - ปรับปรุงภูมิทัศน์ แหล่งท่องเที่ยวภายใน ตำบล - โครงการเยาวชนจิต อาสาพัฒนาแหล่ง ท่องเที่ยวภายในตำบล - สดและศตแยกขยะ มูลฝอยจาก แหล่งกำเนิด - ค่าธรรมเนียมในการ นำขยะไปทิ้งกับ เทศบาลตำบลห้วยผึ้ง - ก่อสร้างห้องน้ำ สาธารณะ ๑๕๑ | สำนัก ปลัดเทศบาล | เทศบาล |

| ความเชื่อมโยง กับยุทธศาสตร์ จังหวัด | ยุทธศาสตร์ อปท. ในเขต จังหวัด | ยุทธศาสตร์ อปท. | เป้าประสงค์ ตามพันธกิจ | ตัวชี้วัดระดับ เป้าประสงค์ (ตัวชี้วัด รวม) | ค่าเป้าหมาย | | | | | กลยุทธ์/ แนวทางการพัฒนา | ตัวชี้วัดระดับ ยุทธศาสตร์ | ความก้าวหน้า ของเป้าหมาย | โครงการ/กิจกรรม | หน่วย รับผิดชอบ | หน่วย สนับสนุน |
|--------------------------------------------------------------------------------------------------------------------------------------------------|-----------------------------------------------------------------------------------------------------------------|------------------------------------------|------------------------------------------------------------------------------------------------------------------------------|-----------------------------------------------------------------------------------------------------------------------------|-------------|----|----|----|----|---------------------------------------------------------------------------------------------------------------|----------------------------------------------------------------------------------------------------------------------------------------|-----------------------------|-------------------------------------------------------------------------------------------------------------------------------------------------------------------------------------------------------------------------------------------------------------------------------------------------------------------------------------------------------------------------------------------------------------------------------------------------------------------------------------------------------------------------------------------------------------------------------------------|---------------------|-------------------|
| | | | | | ๖๖ | ๖๗ | ๖๘ | ๖๙ | ๗๐ | | | | | | |
| สร้างสังคมแห่ง ความมั่นคง และปลอดภัย ยกระดับ ผลิตภัณฑ์จาก ภูมิปัญญา ท้องถิ่นด้วย นวัตกรรมให้ได้ มาตรฐานและ แข่งขันได้ | การรักษา ความมั่นคง ภายในและ พัฒนาระบบ บริหาร ภายใต้การ บริหารงาน กิจการ บ้านเมืองที่ดี | การพัฒนา ด้าน เศรษฐกิจ และสังคม | ส่งเสริมอาชีพ และงาน ป้องกัน บรรเทาและ สาธารณภัย การสร้าง ชุมชนปลอดภัย ยาเสพติด ปลอดภัย อาชญากรรม | ร้อยละของ ชุมชนมี เศรษฐกิจที่ดี ขึ้น ลดปัญหา ทางสังคม และ ประชาชน ได้รับการ ช่วยเหลือ ทันเวลาที่ | ๗๐ | ๗๐ | ๗๐ | ๗๐ | ๗๐ | ส่งเสริมอาชีพรวมถึง การป้องกันและ แก้ไขปัญหาเสพ ติดและป้องกันและ แก้ไขปัญหาเสพ ติดในพื้นที่ได้ | ร้อยละของ ประชาชนมี ความพึงพอใจ ต่อการส่งเสริม อาชีพ การจัด กิจกรรมด้าน ป้องกัน และ แก้ไขปัญหา เสพติดในพื้นที่ | ร้อยละ ๗๐ | - โครงการอบรมการทำน้ำ หมักชีวภาพและปุ๋ยชีวภาพ - ส่งเสริมสนับสนุนกลุ่มอาชีพ ภายในตำบล - โครงการเพาะเห็ดฟางไม่ ตระกัลภายในตำบล - ส่งเสริมอาชีพให้กับผู้สูงอายุ และผู้พิการภายในตำบล - อบรมการทำอาหารขนม - โครงการฝึกทบทวน อาสาสมัครป้องกันภัยฝ่ายพล เรือนเทศบาล - การป้องกันและลดอุบัติเหตุ ทางถนนตั้งหน่วยบริการ ประชาชนในช่วงเทศกาลและ งานประเพณีต่างๆ - โครงการฝึกอบรมหลักสูตร อาสาสมัครป้องกันไฟฟ้า - อบรมประชาสัมพันธ์ การควบคุมไฟฟ้า - โครงการบำบัดและฟื้นฟูยา เสพติด - ป้องกันแก้ไขปัญหายาเสพ ติดในชุมชน ฯลฯ | สำนัก ปลัดเทศบาล | เทศบาล |

| ความเชื่อมโยง กับยุทธศาสตร์ จังหวัด | ยุทธศาสตร์ อปท.ในเขต จังหวัด | ยุทธศาสตร์ อปท. | เป้าประสงค์ ตามพันธกิจ | ตัวชี้วัดระดับ เป้าประสงค์ (ตัวชี้วัด รวม) | ค่าเป้าหมาย | | | | | กลยุทธ์/ แนวทางการพัฒนา | ตัวชี้วัดระดับกล ยุทธ์ | ความก้าวหน้า ของเป้าหมาย | โครงการ/กิจกรรม | หน่วย รับผิดชอบ | หน่วย สนับสนุน |
|-----------------------------------------------------------------------------------------|-------------------------------------------|-------------------------------|------------------------------------|-----------------------------------------------------|-------------|----|----|----|----|-------------------------------------------------|------------------------------------------------------------------------------------------------------------|-----------------------------|---------------------------------------------------------------------------------------------------------------------------------------------------------------------------------------------------------------------------------------------------------------------------------------------------------------------------------------------------------------------------------------------------------------------------------------------------------------------------------------------------------------------------------------------|---------------------|-------------------|
| | | | | | ๖๖ | ๖๗ | ๖๘ | ๖๙ | ๗๐ | | | | | | |
| พัฒนา ศักยภาพของ จังหวัด ให้เป็น เมืองน่าอาศัย น่าท่องเที่ยว และน่าลงทุน | การพัฒนา คนและ สังคมที่มี คุณภาพ | การพัฒนา ด้าน สาธารณสุข | การส่งเสริม สุขภาพและ อนามัย | ร้อยละของ ประชาชนมี สุขภาพที่ดี ขึ้น | ๘๐ | ๘๐ | ๘๐ | ๘๐ | ๘๐ | พัฒนาและส่งเสริม สุขภาพอนามัยให้กับ ชุมชน | ร้อยละของ ประชาชนมี ความพึงพอใจ ต่อการเข้าร่วม กิจกรรมและการ ให้บริการด้าน สุขภาพในชุมชน | ร้อยละ ๘๐ | -โครงการส่งเสริมสุขภาพการ ออกกำลังกายในกลุ่ม ประชาชน นักเรียน ผู้สูงอายุ และประชาชนทั่วไป -โครงการควบคุมและป้องกัน โรคติดต่อ - อดทนกองทุนสุขภาพและ สวัสดิการชุมชนตำบลคูแล่น ช้าง - ส่งเสริมปรับปรุงศูนย์สุข ศาลาประจำหมู่บ้านทุก หมู่บ้าน - พัฒนาศักยภาพ อสม. - โครงการกาฬสินธุ์ คนดี สุขภาพดี รายได้ดี - อดทนในโครงการอิติพันธ์ หมอกควันกำจัดลูกน้ำยุงใต้ อสม. - อดทนโครงการพัฒนางาน สาธารณสุขมูลฐานในเขต ตำบล คูแล่นช้าง - ก่อสร้างสถานีไฟฟ้า อเนกประสงค์ในตำบล "ลา" | สำนัก ปลัดเทศบาล | เทศบาล |

| ความเชื่อมโยง กับยุทธศาสตร์ จังหวัด | ยุทธศาสตร์ อปท. ในเขต จังหวัด | ยุทธศาสตร์ อปท. | เป้าประสงค์ ตามพันธกิจ | ตัวชี้วัดระดับ เป้าประสงค์ (ตัวชี้วัด รวม) | ค่าเป้าหมาย | | | | | กลยุทธ์/ แนวทางการพัฒนา | ตัวชี้วัดระดับกล ยุทธ์ | ความก้าวหน้า ของเป้าหมาย | โครงการ/กิจกรรม | หน่วย รับผิดชอบ | หน่วย สนับสนุน |
|-----------------------------------------------------------------------------------------------------|--------------------------------------------------------------------------------------------------------------|-----------------------------------------------------------------------------------|-------------------------------------------------------------------------------------------------------------------------------------------|---------------------------------------------------------------------------------------------------------------------------------------------------------------------------------|-------------|----|----|----|----|-----------------------------------------------------------------------------------------------------------------------------------------|-------------------------------------------------------------------------------------------------------------------------------------------------------|-----------------------------|----------------------------------------------------------------------------------------------------------------------------------------------------------------------------------------------------------------------------------------------------------------------------------------------------------------------------------------------------------------------------------------------------------------------------------------------|--------------------|-------------------|
| | | | | | ๖๖ | ๖๗ | ๖๘ | ๖๙ | ๗๐ | | | | | | |
| ยกระดับ ผลิตภัณฑ์จาก ภูมิปัญญา ท้องถิ่นด้วย นวัตกรรม ให้ ได้มาตรฐาน และแข่งขันได้ | พัฒนาผ้า ไหมแพรวา และส่งเสริม ศิลปะ วัฒนธรรม จารีต ประเพณี และภูมิ ปัญญา ท้องถิ่น | การพัฒนา ด้าน การศึกษา ศาสนา วัฒนธรรม และภูมิ ปัญญา ท้องถิ่น | ส่งเสริม คุณธรรม จริยธรรม และ วัฒนธรรม ประเพณี ท้องถิ่น ส่งเสริมด้าน การศึกษา พัฒนาการ กีฬาและ นันทนาการ | ร้อยละของ เยาวชน และ ประชาชนมี ส่วนร่วม อนุรักษ์ วัฒนธรรม ประเพณี ท้องถิ่น ส่งเสริมด้าน การศึกษา พัฒนาการ กีฬาและ นันทนาการ เพิ่มมากขึ้น | ๘๐ | ๘๐ | ๘๐ | ๘๐ | ๘๐ | สร้างจิตสำนึกและ ความตระหนักใน การอนุรักษ์ วัฒนธรรมประเพณี ท้องถิ่น ส่งเสริมด้าน การศึกษาพัฒนาการ กีฬาและนันทนาการ | ร้อยละของ เยาวชนและ ประชาชนที่มี ส่วนร่วมอนุรักษ์ วัฒนธรรม ประเพณีท้องถิ่น ส่งเสริมด้าน การศึกษา พัฒนาการกีฬา และนันทนาการ | ร้อยละ ๘๐ | - ส่งเสริมจริยธรรมและ คุณธรรมแก่เยาวชน - โครงการจัดงานประเพณี วัฒนธรรมท้องถิ่น - อดทนุหนุณการจัดกิจกรรมวัน สำคัญทางรัฐพิธีการ - ส่งเสริมศิลปะดนตรีพื้นบ้าน - โครงการสนับสนุนค่าใช้จ่าย การบริหารสถานศึกษา - โครงการจัดซื้ออาหารเสริม (นม) - อดทนุหนุณอาหารกลางวันให้กับ โรงเรียนในเขตเทศบาล - โครงการวัยใสใจทำดี - โครงการค่ายกลางวันเด็ก (Day Camp) - โครงการเยาวชนจิตอาสา พัฒนาท้องถิ่น | กองการศึกษา | เทศบาล |

| ความเชื่อมโยง กับยุทธศาสตร์ จังหวัด | ยุทธศาสตร์ อปท. ในเขต จังหวัด | ยุทธศาสตร์ อปท. | เป้าประสงค์ ตามพันธกิจ | ตัวชี้วัดระดับ เป้าประสงค์ (ตัวชี้วัด รวม) | ค่าเป้าหมาย | | | | | กลยุทธ์/ แนวทางการพัฒนา | ตัวชี้วัดระดับกล ยุทธ์ | ความก้าวหน้า ของเป้าหมาย | โครงการ/กิจกรรม | หน่วย รับผิดชอบ | หน่วย สนับสนุน |
|-------------------------------------------------------------|-----------------------------------------------------------------------------------------------------------------|-------------------------------------------|----------------------------------------------------------------------------------|------------------------------------------------------------------------------------------------------|-------------|----|----|----|----|------------------------------------------------------------------------------------------------------------|---------------------------|------------------------------------------------------------------------------------------------------------------------------------------------------------------------------------------------------------------------------------------------------------------------------------------------------------------------------------------------------------------------------------------------------------------------------------------------------------------------------------------------------|----------------------------------------------------------------------|--------------------|-------------------|
| | | | | | ๖๖ | ๖๗ | ๖๘ | ๖๙ | ๗๐ | | | | | | |
| พัฒนาการ บริหารจัดการ ภาครัฐตาม หลักธรรมาภิ บาล | การรักษา ความมั่นคง ภายในและ พัฒนาระบบ บริหาร ภายใต้การ บริหาร งานกิจการ บ้านเมืองที่ดี | การพัฒนา ด้าน การเมือง การบริหาร | เทศบาลมีการ บริหารและ การจัดการที่ดี ในองค์กร อย่างมี ประสิทธิภาพ | ร้อยละของ ประชาชนมี ความพึง พอใจต่อการ บริการและ การบริหาร จัดการที่ดีใน องค์กร | ๘๐ | ๘๐ | ๘๐ | ๘๐ | ๘๐ | ส่งเสริมและพัฒนา บุคลากรในองค์กร ส่งเสริมการมีส่วน รวมของประชาชนใน การบริหารงานของ ท้องถิ่น | ร้อยละ ๘๐ | ส่งเสริมสนับสนุนจัดทำแผน ชุมชน - โครงการจัดการเลือกตั้ง ผู้บริหารท้องถิ่น/สมาชิกสภา ท้องถิ่น - โครงการอบรมพัฒนา ครอบครัว - ตรวจสอบแนวเขตที่ดิน สาธารณะภายในตำบล - ศึกษาดูงานเพิ่มศักยภาพของ บุคลากรและสมาชิกสภา เทศบาล - ผูกอบรมระเบียบกฎหมายที่ เกี่ยวข้องกับการปฏิบัติงาน ให้กับบุคลากร ทดและสมาชิก สภาเทศบาล - โครงการเชิดชูเกียรติ พนักงานเทศบาลเฉพาะพนักงาน จ้าง - จัดซื้อวัสดุสำนักงาน - ปรับปรุงภูมิทัศน์ภายใน สำนักงาน ฯลฯ | - สำนัก ปลัดเทศบาล - กองคลัง - กอง การศึกษา - กองช่าง | เทศบาล | |

| | | | | | | | | | | | | | | | | | | |
|-------------------------------------------|-----------------------------------------------------------------------------------------|-------------------------------------|---------------------------------|--------------------|---------------------------|-----------------------------------------------------------------------------------------------------------------------------------------------------------------------|-----------------------------------------------------|-------------|----|----|----|----|----------------------------|---------------------------|-----------------------------|-----------------|-----------------------|----------------------|
| ความเชื่อมโยง กับยุทธศาสตร์ จังหวัด | พัฒนา ศักยภาพของ จังหวัด ให้เป็น เมืองน่าอาศัย น่าท่องเที่ยว และน่าลงทุน | ยุทธศาสตร์ อปท. ในเขต จังหวัด | พัฒนาด้าน สวัสดิการ สังคม | ยุทธศาสตร์ อปท. | เป้าประสงค์ ตามพันธกิจ | ให้ผู้สูงอายุ ผู้ พิการ และ ผู้ป่วยเอดส์ ได้รับ สวัสดิการทาง สังคม สงเคราะห์ ตามนโยบาย ของรัฐบาล คณะรักษา ความสงบ แห่งชาติ (คสช.) | ตัวชี้วัดระดับ เป้าประสงค์ (ตัวชี้วัด รวม) | ค่าเป้าหมาย | | | | | กลยุทธ์/ แนวทางการพัฒนา | ตัวชี้วัดระดับกล ยุทธ์ | ความก้าวหน้า ของเป้าหมาย | โครงการ/กิจกรรม | หน่วยงาน รับผิดชอบ | หน่วยงาน สนับสนุน |
| | | | | | | | | ๖๖ | ๖๗ | ๖๘ | ๖๙ | ๗๐ | | | | | | |
| | | | | | | | | ๘๐ | ๘๐ | ๘๐ | ๘๐ | ๘๐ | | | | | | |
| | | | | | | | | ๘๐ | ๘๐ | ๘๐ | ๘๐ | ๘๐ | | | | | | |
| | | | | | | | | ๘๐ | ๘๐ | ๘๐ | ๘๐ | ๘๐ | | | | | | |

บัญชีสรุปโครงการพัฒนา
แผนพัฒนาท้องถิ่น (พ.ศ.๒๕๖๖ - ๒๕๗๐) เพิ่มเติม (ครั้งที่ ๑/๒๕๖๘)
เทศบาลตำบลภูแล่นช้าง

แบบ ป.๑๑

| ยุทธศาสตร์ | ปี ๒๕๖๖ | | ปี ๒๕๖๗ | | ปี ๒๕๖๘ | | ปี ๒๕๖๙ | | ปี ๒๕๗๐ | | รวม ๕ ปี | |
|---------------------------------------------------------------------|--------------|------------|--------------|------------|--------------|------------|--------------|------------|--------------|------------|--------------|-------------|
| | จำนวนโครงการ | งบประมาณ | จำนวนโครงการ | งบประมาณ | จำนวนโครงการ | งบประมาณ | จำนวนโครงการ | งบประมาณ | จำนวนโครงการ | งบประมาณ | จำนวนโครงการ | งบประมาณ |
| ๑. ยุทธศาสตร์ด้านโครงสร้างพื้นฐาน | ๘๖ | ๕๔,๐๘๓,๐๐๐ | ๘๖ | ๕๔,๐๘๓,๐๐๐ | ๔๕ | ๒๒,๓๗๒,๐๐๐ | ๔๕ | ๒๒,๓๗๒,๐๐๐ | ๔๕ | ๒๒,๓๗๒,๐๐๐ | ๓๐๗ | ๑๗๕,๒๘๒,๐๐๐ |
| | ๒๒ | ๒๓,๔๗๔,๐๐๐ | ๒๒ | ๒๓,๔๗๔,๐๐๐ | ๒๗ | ๑๔,๐๒๘,๐๐๐ | ๒๗ | ๑๔,๐๒๘,๐๐๐ | ๒๗ | ๑๔,๐๒๘,๐๐๐ | ๑๒๕ | ๘๙,๐๓๒,๐๐๐ |
| | ๑๗ | ๗,๖๔๐,๐๐๐ | ๑๗ | ๗,๖๔๐,๐๐๐ | ๙ | ๒,๐๗๘,๐๐๐ | ๙ | ๒,๐๗๘,๐๐๐ | ๙ | ๒,๐๗๘,๐๐๐ | ๖๑ | ๒๑,๕๑๔,๐๐๐ |
| | ๑๒๕ | ๘๔,๑๙๗,๐๐๐ | ๑๒๕ | ๘๔,๑๙๗,๐๐๐ | ๘๑ | ๖๗,๑๑๖,๐๐๐ | ๘๑ | ๖๗,๑๑๖,๐๐๐ | ๘๑ | ๖๗,๑๑๖,๐๐๐ | ๔๙๓ | ๒๘๕,๙๒๘,๐๐๐ |
| ๒. ยุทธศาสตร์การพัฒนาเมืองน่าอยู่ ทรัพยากรธรรมชาติและสิ่งแวดล้อม | ๓ | ๒๐๐,๐๐๐ | ๓ | ๒๐๐,๐๐๐ | ๓ | ๖๕๐,๐๐๐ | ๓ | ๖๕๐,๐๐๐ | ๓ | ๖๕๐,๐๐๐ | ๑๕ | ๒,๓๕๐,๐๐๐ |
| | ๑ | ๑,๐๐๐,๐๐๐ | ๑ | ๑,๐๐๐,๐๐๐ | ๑ | ๑,๐๐๐,๐๐๐ | ๑ | ๑,๐๐๐,๐๐๐ | ๑ | ๑,๐๐๐,๐๐๐ | ๕ | ๕,๐๐๐,๐๐๐ |
| | ๕ | ๒,๓๘๐,๐๐๐ | ๕ | ๒,๓๘๐,๐๐๐ | ๒ | ๒๐๐,๐๐๐ | ๒ | ๒๐๐,๐๐๐ | ๒ | ๒๐๐,๐๐๐ | ๑๖ | ๕,๓๖๐,๐๐๐ |
| | ๙ | ๓,๕๘๐,๐๐๐ | ๙ | ๓,๕๘๐,๐๐๐ | ๖ | ๑,๘๕๐,๐๐๐ | ๖ | ๑,๘๕๐,๐๐๐ | ๖ | ๑,๘๕๐,๐๐๐ | ๓๖ | ๑๒,๗๑๐,๐๐๐ |
| รวม | ๙๒ | ๖๐,๐๘๓,๐๐๐ | ๙๒ | ๖๐,๐๘๓,๐๐๐ | ๑๒๕ | ๘๔,๑๙๗,๐๐๐ | ๑๒๕ | ๘๔,๑๙๗,๐๐๐ | ๑๒๕ | ๘๔,๑๙๗,๐๐๐ | ๕๒๓ | ๒๙๖,๓๗๖,๐๐๐ |

บัญชีสรุปโครงการพัฒนา
แผนพัฒนาท้องถิ่น (พ.ศ.๒๕๖๖ - ๒๕๗๐) เพิ่มเติม (ครั้งที่ ๑/๒๕๖๕)
เทศบาลตำบลกุสุมาลย์

แบบ ผ.๐๑

| ยุทธศาสตร์ | ปี ๒๕๖๖ | | ปี ๒๕๖๗ | | ปี ๒๕๖๘ | | ปี ๒๕๖๙ | | ปี ๒๕๗๐ | | รวม ๕ ปี | |
|----------------------------------------------------------------|--------------|------------------|--------------|------------------|--------------|----------------|--------------|----------------|--------------|----------------|--------------|------------------|
| | จำนวนโครงการ | งบประมาณ | จำนวนโครงการ | งบประมาณ | จำนวนโครงการ | งบประมาณ | จำนวนโครงการ | งบประมาณ | จำนวนโครงการ | งบประมาณ | จำนวนโครงการ | งบประมาณ |
| ๓. ยุทธศาสตร์การพัฒนาด้านเศรษฐกิจและสังคม | | | | | | | | | | | | |
| ๓.๑ แนวทางการพัฒนาด้านการส่งเสริมอาชีพ | ๑๑ | ๒,๑๘๐,๐๐๐ | ๑๑ | ๒,๑๘๐,๐๐๐ | ๖ | ๑๕๐,๐๐๐ | ๖ | ๑๕๐,๐๐๐ | ๖ | ๑๕๐,๐๐๐ | ๔๐ | ๔,๘๑๐,๐๐๐ |
| ๓.๒ แนวทางการพัฒนาด้านงานป้องกันบรรเทาและสาธารณภัย | ๘ | ๑๘๐,๐๐๐ | ๘ | ๑๘๐,๐๐๐ | ๒ | ๑๐๐,๐๐๐ | ๒ | ๑๐๐,๐๐๐ | ๒ | ๑๐๐,๐๐๐ | ๒๒ | ๖๖๐,๐๐๐ |
| ๓.๓ แนวทางการพัฒนาด้านการสร้างชุมชนปลอดภัยเสถียรตลอดอายุการรวม | ๔ | ๔๖๐,๐๐๐ | ๔ | ๔๖๐,๐๐๐ | ๓ | ๓๐๐,๐๐๐ | ๓ | ๓๐๐,๐๐๐ | ๓ | ๓๐๐,๐๐๐ | ๑๗ | ๑,๘๒๐,๐๐๐ |
| รวม | ๒๓ | ๒,๘๒๐,๐๐๐ | ๒๓ | ๒,๘๒๐,๐๐๐ | ๑๑ | ๕๕๐,๐๐๐ | ๑๑ | ๕๕๐,๐๐๐ | ๑๑ | ๕๕๐,๐๐๐ | ๑๑๕ | ๗,๒๓๐,๐๐๐ |
| ๔. ยุทธศาสตร์การพัฒนาด้านสาธารณสุข | | | | | | | | | | | | |
| ๔.๑ แนวทางการพัฒนาด้านการส่งเสริมสุขภาพและอนามัย | ๙ | ๒๕,๐๐๐ | ๙ | ๒๕,๐๐๐ | ๙ | ๒๕,๐๐๐ | ๙ | ๒๕,๐๐๐ | ๙ | ๒๕,๐๐๐ | ๙ | ๒๒๕,๐๐๐ |
| รวม | ๙ | ๒๕,๐๐๐ | ๙ | ๒๕,๐๐๐ | ๙ | ๒๕,๐๐๐ | ๙ | ๒๕,๐๐๐ | ๙ | ๒๕,๐๐๐ | ๔๕ | ๑๒๕,๐๐๐ |

**บัญชีสรุปโครงการพัฒนา
แผนพัฒนาท้องถิ่น (พ.ศ.๒๕๖๖ - ๒๕๗๐) เพิ่มเติม (ครั้งที่ ๑/๒๕๖๘)
เทศบาลตำบลภูแล่นช้าง**

แบบ ผ.๐๑

| ยุทธศาสตร์ | ปี ๒๕๖๖ | | ปี ๒๕๖๗ | | ปี ๒๕๖๘ | | ปี ๒๕๖๙ | | ปี ๒๕๗๐ | | รวม ๕ ปี | |
|-----------------------------------------------------------------------|--------------|------------------|--------------|------------------|--------------|------------------|--------------|------------------|--------------|------------------|--------------|-------------------|
| | จำนวนโครงการ | งบประมาณ | จำนวนโครงการ | งบประมาณ | จำนวนโครงการ | งบประมาณ | จำนวนโครงการ | งบประมาณ | จำนวนโครงการ | งบประมาณ | จำนวนโครงการ | งบประมาณ |
| ๕. ยุทธศาสตร์การพัฒนาด้านการศึกษา ศาสนา วัฒนธรรม และภูมิปัญญาท้องถิ่น | ๘ | ๔๖๕,๐๐๐ | ๘ | ๔๖๕,๐๐๐ | ๘ | ๔๖๕,๐๐๐ | ๘ | ๔๖๕,๐๐๐ | ๘ | ๔๖๕,๐๐๐ | ๔๐ | ๒,๓๒๕,๐๐๐ |
| ๕.๑ แนวทางการพัฒนาด้านคุณธรรม จริยธรรม และวัฒนธรรม ประเพณีท้องถิ่น | ๗ | ๖๑๕,๐๐๐ | ๗ | ๖๑๕,๐๐๐ | ๖ | ๓๘๐,๐๐๐ | ๖ | ๓๘๐,๐๐๐ | ๖ | ๓๘๐,๐๐๐ | ๓๒ | ๒,๓๗๐,๐๐๐ |
| ๕.๒ แนวทางการพัฒนาด้านการศึกษา | - | - | - | - | - | - | - | - | - | - | - | - |
| ๕.๓ แนวทางการพัฒนาด้านการศึกษาและนันทนาการ | ๑ | ๑,๐๘๐,๐๐๐ | ๑ | ๑,๐๘๐,๐๐๐ | ๑ | ๘๕๕,๐๐๐ | ๑ | ๘๕๕,๐๐๐ | ๑ | ๘๕๕,๐๐๐ | ๕ | ๔,๖๓๕,๐๐๐ |
| รวม | ๑๕ | ๑,๐๘๐,๐๐๐ | ๑๕ | ๑,๐๘๐,๐๐๐ | ๑๕ | ๑,๐๘๐,๐๐๐ | ๑๕ | ๑,๐๘๐,๐๐๐ | ๑๕ | ๑,๐๘๐,๐๐๐ | ๗๕ | ๔,๖๓๕,๐๐๐ |
| ๖. ยุทธศาสตร์การบริหารเมืองการบริหาร | ๔ | ๓,๘๕๐,๐๐๐ | ๔ | ๓,๘๕๐,๐๐๐ | ๕ | ๕๑๕,๐๐๐ | ๕ | ๕๑๕,๐๐๐ | ๕ | ๕๑๕,๐๐๐ | ๒๓ | ๙,๒๕๒,๐๐๐ |
| ๖.๑ แนวทางการพัฒนาด้านที่มีส่วนร่วมของประชาชน | ๑ | ๕๐๐,๐๐๐ | ๑ | ๕๐๐,๐๐๐ | ๑ | ๕๐๐,๐๐๐ | ๑ | ๕๐๐,๐๐๐ | ๑ | ๕๐๐,๐๐๐ | ๕ | ๒,๕๐๐,๐๐๐ |
| ๖.๒ แนวทางการพัฒนาการเพิ่มศักยภาพของบุคลากร และปรับปรุงสำนักงาน | ๓ | ๖๐,๐๐๐ | ๓ | ๖๐,๐๐๐ | ๑ | ๒๐,๐๐๐ | ๑ | ๒๐,๐๐๐ | ๑ | ๒๐,๐๐๐ | ๙ | ๑๘๐,๐๐๐ |
| ๖.๓ แนวทางการพัฒนาระบบสารสนเทศ และการกระจายข้อมูลข่าวสาร | ๐ | ๐ | ๐ | ๐ | ๐ | ๐ | ๐ | ๐ | ๐ | ๐ | ๐ | ๐ |
| รวม | ๘ | ๔,๔๑๐,๐๐๐ | ๘ | ๔,๔๑๐,๐๐๐ | ๗ | ๑,๐๓๕,๐๐๐ | ๗ | ๑,๐๓๕,๐๐๐ | ๗ | ๑,๐๓๕,๐๐๐ | ๓๗ | ๑๑,๙๒๒,๐๐๐ |

บัญชีสรุปโครงการพัฒนา
แผนพัฒนาท้องถิ่น (พ.ศ.๒๕๖๖ - ๒๕๗๐) เพิ่มเติม (ครั้งที่ ๑/๒๕๖๘)
เทศบาลตำบลภูแล่นช้าง

แบบ ผ.๑๑

| ยุทธศาสตร์ | ปี ๒๕๖๖ | | ปี ๒๕๖๗ | | ปี ๒๕๖๘ | | ปี ๒๕๖๙ | | ปี ๒๕๗๐ | | รวม ๕ ปี | |
|------------------------------------------------------------------------------------------------------|--------------|------------|--------------|------------|--------------|------------|--------------|------------|--------------|------------|--------------|-------------|
| | จำนวนโครงการ | งบประมาณ | จำนวนโครงการ | งบประมาณ | จำนวนโครงการ | งบประมาณ | จำนวนโครงการ | งบประมาณ | จำนวนโครงการ | งบประมาณ | จำนวนโครงการ | งบประมาณ |
| ๗. ยุทธศาสตร์การพัฒนา ด้านสวัสดิการสังคม ๗.๑ แนวทางการ พัฒนาด้านสวัสดิการสังคม สงเคราะห์ | ๔ | ๘,๐๘๒,๐๐๐ | ๔ | ๘,๐๘๒,๐๐๐ | ๘ | ๘๐,๐๐๐ | ๘ | ๘๐,๐๐๐ | ๘ | ๘๐,๐๐๐ | ๓๒ | ๑๖,๔๐๔,๐๐๐ |
| รวม | ๔ | ๘,๐๘๒,๐๐๐ | ๔ | ๘,๐๘๒,๐๐๐ | ๘ | ๘๐,๐๐๐ | ๘ | ๘๐,๐๐๐ | ๘ | ๘๐,๐๐๐ | ๓๒ | ๑๖,๔๐๔,๐๐๐ |
| รวมทั้งหมด | ๑๙๓ | ๙๗,๑๑๒,๐๐๐ | ๑๙๓ | ๙๗,๑๑๒,๐๐๐ | ๑๓๖ | ๗๑,๕๐๐,๐๐๐ | ๑๓๖ | ๗๑,๕๐๐,๐๐๐ | ๑๓๖ | ๗๑,๕๐๐,๐๐๐ | ๕๓๓ | ๓๓๘,๙๕๗,๐๐๐ |

รายละเอียดโครงการพัฒนา

แผนพัฒนาท้องถิ่น (พ.ศ. ๒๕๖๖-๒๕๗๐) เพิ่มเติม (ครั้งที่ ๑/๒๕๖๘)

แบบ ผ. ๐๒

เทศบาลตำบลภูแล่นช้าง

ก. ยุทธศาสตร์ชาติ ๒๐ ปี ยุทธศาสตร์ที่ ๒ การสร้างความสามารถในการแข่งขัน

ข. แผนพัฒนาเศรษฐกิจและสังคมแห่งชาติ ฉบับที่ ๑๓ หมายเหตุภายใต้ ๘ ไทยมีพื้นที่และเมืองอัจฉริยะที่น่าอยู่ ปลอดภัย เดิมโตได้อย่างยั่งยืนให้ความสำคัญกับส่งเสริมการเติบโตทางเศรษฐกิจในระดับภูมิภาคเพื่อลดความเหลื่อมล้ำในเชิงพื้นที่ โดยการสร้างความเข้มแข็งของเศรษฐกิจฐานราก การสร้างความพร้อมด้านโครงสร้างพื้นฐาน โลจิสติกส์ และดิจิทัล

ค. Sustainable Development Goals : SDGs เป้าหมายที่ ๙ สร้างโครงสร้างพื้นฐานที่มีความทนทาน ส่งเสริมการพัฒนาอุตสาหกรรมที่ครอบคลุมและยั่งยืน และส่งเสริมนวัตกรรม/เป้าประสงค์ที่ ๙.๑ พัฒนาระบบโครงสร้างพื้นฐานที่มีคุณภาพ เชื่อถือได้ ยั่งยืนและมีคุณภาพ การพัฒนาทางเศรษฐกิจและสังคมเป็นอยู่ที่ดีของมนุษย์ โดยมุ่งเป้าที่

ง. ยุทธศาสตร์จังหวัดที่ ๓ การพัฒนาศักยภาพของจังหวัด ให้เป็นเมืองน่าอาศัย น่าท่องเที่ยว และน่าลงทุน

จ. ยุทธศาสตร์การพัฒนาของ อปท. ในเขตจังหวัดกาฬสินธุ์ ยุทธศาสตร์ที่ ๔ การพัฒนาโครงสร้างพื้นฐาน

๑. ยุทธศาสตร์การพัฒนาตำบลโครงสร้างพื้นฐาน

๑.๑ แนวทางการพัฒนาคำถามคมนาคม สะพาน ทางระบายน้ำ (แผนงานอุตสาหกรรมและการโยธา)

| ที่ | โครงการ | วัตถุประสงค์ | เป้าหมาย (ผลผลิตของโครงการ) | งบประมาณและที่พัฒนา | | | | ตัวชี้วัด (KPI) | ผลที่คาดว่าจะได้รับ | หน่วยงาน ที่ รับผิดชอบ | |
|-----|-----------------------------------------------------------------------------------------------------------------------------------------|-------------------------------------------------------------------------------|--------------------------------------------|---------------------|---------------|---------------|---------------|--------------------|---------------------|-------------------------------------------------------------|---------------|
| | | | | ๒๕๖๖ (บาท) | ๒๕๖๗ (บาท) | ๒๕๖๘ (บาท) | ๒๕๖๙ (บาท) | | | | ๒๕๗๐ (บาท) |
| ๑ | ก่อสร้างวางระบายน้ำตอนยาวไปถึง นางามทองศรี ซีนอามณณ์ บ้านภูแล่นช้าง หมู่ที่ ๑ | เพื่อการระบายน้ำ ที่ดีและป้องกันน้ำ ท่วมซึ่งถนนทำให้ ถนนชำรุดเสียหาย | กว้าง ๐.๕๐ เมตร ยาว ๒๘๐ เมตร | - | - | ๔๔๘,๐๐๐ | ๔๔๘,๐๐๐ | ๔๔๘,๐๐๐ | ถนน ๑ สาย | ไม่มีน้ำท่วมซึ่ง ถนนประชาชน มีความสะดวก ในการสัญจร | กองช่าง |
| ๒ | ก่อสร้างถนนคอนกรีตเสริมเหล็ก จากสามแยกนางแก้ว โพธิ์หอม ถึงนางายสิงห์ เพ็ชรภูเขา บ้านภูแล่นช้าง หมู่ที่ ๑ | เพื่อให้ประชาชน มีความสะดวกใน การสัญจร | กว้าง ๔ เมตร ยาว ๘๔๐ เมตร หนา ๐.๑๕ เมตร | - | - | ๒,๐๒๐,๐๐๐ | ๒,๐๒๐,๐๐๐ | ๒,๐๒๐,๐๐๐ | ถนน ๑ สาย | ประชาชนมี ความสะดวกใน การสัญจร | กองช่าง |
| ๓ | ก่อสร้างถนนคอนกรีตเสริมเหล็ก เส้นสามแยกนางายศรีพิน พิมเภา ถึงหน้าบ้านนางฮุ้น สันวิราช พร้อมลอกคลอง บ้านภูแล่นช้าง หมู่ที่ ๑ | เพื่อให้ประชาชน มีความสะดวกใน การสัญจร | กว้าง ๔ เมตร ยาว ๔๕ เมตร หนา ๐.๑๕ เมตร | - | - | ๑๐๘,๐๐๐ | ๑๐๘,๐๐๐ | ๑๐๘,๐๐๐ | ถนน ๑ สาย | ประชาชนมี ความสะดวกใน การสัญจร | กองช่าง |

รายละเอียดโครงการพัฒนา
แผนพัฒนาท้องถิ่น (พ.ศ. ๒๕๖๖-๒๕๗๐) เพิ่มเติม (ครั้งที่ ๑/๒๕๖๘)
เทศบาลตำบลกุสุมาลย์

ก. ยุทธศาสตร์ชาติ ๒๐ ปี ยุทธศาสตร์ที่ ๒ การสร้างความสามารถในการแข่งขัน
ข. แผนพัฒนาเศรษฐกิจและสังคมแห่งชาติ ฉบับที่ ๑๓ หมายความว่า ๘ ไทยมีพื้นที่และเมืองอัจฉริยะที่นำอยู่ ปลอดภัย เด็ดขาดได้อย่างยั่งยืนให้ความสำคัญกับส่งเสริมการเติบโตทางเศรษฐกิจในระดับภูมิภาคเพื่อลดความเหลื่อมล้ำในเชิงพื้นที่ โดยการสร้างความเข้มแข็งของเศรษฐกิจฐานราก การสร้างความพร้อมด้านโครงสร้างพื้นฐาน โลจิสติกส์ และดิจิทัล
ค. Sustainable Development Goals : SDGs เป้าหมายที่ ๙ สร้างโครงสร้างพื้นฐานที่มีความทนทาน ส่งเสริมการพัฒนาอุตสาหกรรมที่ครอบคลุมและยั่งยืน และส่งเสริมนวัตกรรม/เป้าประสงค์ที่ ๙.๑ พัฒนาโครงสร้างพื้นฐานที่มีคุณภาพ เชื้อถื้อได้ ยั่งยืนและมีคุณภาพ ซึ่งรวมถึงโครงสร้างพื้นฐานของภูมิภาคและที่ข้ามเขตแดน เพื่อสนับสนุนการพัฒนาทางเศรษฐกิจและความยั่งยืน โดยมุ่งเป้าที่ การเข้าถึงได้ในราคาที่สามารถจ่ายได้และเท่าเทียมสำหรับทุกคน
ง. ยุทธศาสตร์จังหวัดที่ ๓ การพัฒนาศักยภาพของจังหวัด ให้เป็นเมืองน่าอาศัย น่าท่องเที่ยว และน่าลงทุน
จ. ยุทธศาสตร์การพัฒนาของ อบท. ในเขตจังหวัดกาฬสินธุ์ ยุทธศาสตร์ที่ ๕ การพัฒนาโครงสร้างพื้นฐาน
๑. ยุทธศาสตร์การพัฒนาตำบลโนนศิลา
๑.๑ แนวทางการพัฒนาด้านคมนาคม สะพาน ทางระบายน้ำ (แผนงานอุตสาหกรรมและการโยธา)

| ที่ | โครงการ | วัตถุประสงค์ | เป้าหมาย (ผลผลิตของโครงการ) | งบประมาณและที่ผ่านมา | | | | ตัวชี้วัด (KPI) | ผลที่คาดว่าจะได้รับ | หน่วยงาน ที่รับผิดชอบ |
|-----|---------------------------------------------------------------------------------------------------------|--------------------------------------------------------------------|------------------------------------------------------------|----------------------|---------------|---------------|---------------|--------------------|-------------------------------------------------|--------------------------|
| | | | | ๒๕๖๖ (บาท) | ๒๕๖๗ (บาท) | ๒๕๖๘ (บาท) | ๒๕๖๙ (บาท) | | | |
| ๔ | ก่อสร้างระบบน้ำจากบ้านนายยศศักดิ์ เยี่ยมศิริ ถึงหน้าบ้าน น.ส.จำเนียร วรณสวัสดิ์ บ้านกุสุมาลย์ หมู่ที่ ๑ | เพื่อให้ประชาชนมีความสะดวกในการสัญจร | กว้าง ๐.๕๐ เมตร ยาว ๐.๙๕ เมตร | - | - | ๑๕๒,๐๐๐ | ๑๕๒,๐๐๐ | ถนน ๑ สาย | ประชาชนมีความสะดวกในการสัญจร | กองช่าง |
| ๕ | โครงการขุดลอกคลองระบายน้ำจากนางงามวาสมา ช่างการถึงนางเพ็ญศิริ ศรีสุโพธิ์ บ้านกุสุมาลย์ หมู่ที่ ๑ | เพื่อการระบายน้ำที่ติดและป้องกันน้ำท่วมซึ่งถนนทำให้ถนนชำรุดเสียหาย | กว้าง ๐.๖๐ เมตร ลึก ๐.๕๐ เมตร ยาว ๔๒๐ เมตร | - | - | ๕๐,๐๐๐ | ๕๐,๐๐๐ | ถนน ๑ สาย | ไม่มีน้ำท่วมซึ่งถนนประชาชนมีความสะดวกในการสัญจร | กองช่าง |
| ๖ | ก่อสร้างถนนลาดยางรอบหมู่บ้านบ้านกุสุมาลย์ หมู่ที่ ๑ | เพื่อให้ประชาชนมีความสะดวกในการสัญจร | กว้าง ๔ เมตร หนา ๐.๑๔ เมตร ยาว ๘๔๐ เมตร | - | - | ๑,๕๒๐,๐๐๐ | ๑,๕๒๐,๐๐๐ | ถนน ๑ สาย | ประชาชนมีความสะดวกในการสัญจร | กองช่าง |
| ๗ | ก่อสร้างท่อลอดเหลี่ยมข้างของริมบ้านกุสุมาลย์ หมู่ที่ ๑ | เพื่อการระบายน้ำที่ติดและป้องกันน้ำท่วมซึ่งถนนทำให้ถนนชำรุดเสียหาย | ท่อลอดเหลี่ยม ๑๒๐ เมตร X ๑๒๐ เมตร กว้าง ๖ เมตร ชนิด ๒ ช่อง | - | - | ๑๘๐,๐๐๐ | ๑๘๐,๐๐๐ | ถนน ๑ สาย | ไม่มีน้ำท่วมซึ่งถนนประชาชนมีความสะดวกในการสัญจร | กองช่าง |

รายละเอียดโครงการพัฒนา

แผนพัฒนาท้องถิ่น (พ.ศ. ๒๕๖๖-๒๕๗๐) เพิ่มเติม (ครั้งที่ ๑/๒๕๖๘)

เทศบาลตำบลภูแล่นช้าง

ก. ยุทธศาสตร์ชาติ ๒๐ ปี ยุทธศาสตร์ที่ ๒ การสร้างความสามารถในการแข่งขัน

ข. แผนพัฒนาเศรษฐกิจและสังคมแห่งชาติ ฉบับที่ ๑๓ หมายความว่า ๘ ไทยมีพื้นที่และเมืองอัจฉริยะที่น้อยอยู่ ปลอดภัย เติบโตได้อย่างยั่งยืน ให้ความสำคัญกับส่งเสริมการเติบโตทางเศรษฐกิจในระดับภูมิภาคเพื่อลดความเหลื่อมล้ำในเชิงพื้นที่ โดยการสร้างความเข้มแข็งของเศรษฐกิจฐานราก การสร้างความพร้อมด้านโครงสร้างพื้นฐาน โลจิสติกส์ และดิจิทัล

ค. Sustainable Development Goals : SDGs เป้าหมายที่ ๙ สร้างโครงสร้างพื้นฐานที่มีความทนทาน ส่งเสริมการพัฒนาอุตสาหกรรมที่ครอบคลุมและยั่งยืน และส่งเสริมนวัตกรรม/เป้าประสงค์ที่ ๙.๑ พัฒนาโครงสร้างพื้นฐานที่มีคุณภาพ เชื่อถือได้ ยั่งยืนและมีความทนทาน ซึ่งรวมถึงโครงสร้างพื้นฐานของภูมิภาคและที่ข้ามเขตแดน เพื่อสนับสนุนการพัฒนาทางเศรษฐกิจและความยั่งยืน โดยมุ่งเป้าที่การเข้าถึงได้ในราคาที่สามารจ่ายได้และเท่าเทียมสำหรับทุกคน

ง. ยุทธศาสตร์จังหวัดที่ ๓ การพัฒนาศักยภาพของจังหวัด ให้เป็นเมืองน่าอาศัย น่าท่องเที่ยว และนำलगทุน

จ. ยุทธศาสตร์การพัฒนาของ อบท. ในเขตจังหวัดกาฬสินธุ์ ยุทธศาสตร์ที่ ๕ การพัฒนาโครงสร้างพื้นฐาน

๑. ยุทธศาสตร์การพัฒนาด้านโครงสร้างพื้นฐาน

๑.๑ แนวทางการพัฒนาด้านคมนาคม สะพาน ทางระบายน้ำ (แผนงานอุตสาหกรรมและการโยธา)

| ที่ | โครงการ | วัตถุประสงค์ | เป้าหมาย (ผลผลิตของโครงการ) | งบประมาณและที่ผ่านมา | | | | | ตัวชี้วัด (KPI) | ผลที่คาดว่าจะได้รับ | หน่วยงาน ที่รับผิดชอบ |
|-----|--------------------------------------------------------------------------------------------------|----------------------------------------------|------------------------------------------------------------------------------|----------------------|---------------|---------------|---------------|---------------|--------------------|--------------------------------------|--------------------------|
| | | | | ๒๕๖๖ (บาท) | ๒๕๖๗ (บาท) | ๒๕๖๘ (บาท) | ๒๕๖๙ (บาท) | ๒๕๗๐ (บาท) | | | |
| ๘ | โครงการก่อสร้างถนนคอนกรีตจาก โรงสูบน้ำหนองขามเข้ บ้านภูแล่นช้าง หมู่ที่ ๑ | เพื่อให้ประชาชน มีความสะดวกใน การสัญจร | เป้าหมาย (ผลผลิตของโครงการ) กว้าง ๔ เมตร ยาว ๑๕๐ เมตร หนา ๐.๑๕ เมตร | - | ๓๖๐,๐๐๐ | ๒๖๐,๐๐๐ | ๒๕๖๙ (บาท) | ๒๕๗๐ (บาท) | ถนน ๑ สาย | ประชาชนมี ความสะดวกใน การสัญจร | กองช่าง |
| ๙ | โครงการก่อสร้างถนนคอนกรีตจาก หนองขามเข้ ถึง น.อ.ดอกแก้ว รัศโพธิ์ บ้านภูแล่นช้าง หมู่ที่ ๑ | เพื่อให้ประชาชน มีความสะดวกใน การสัญจร | เป้าหมาย (ผลผลิตของโครงการ) กว้าง ๔ เมตร ยาว ๒๕๐ เมตร หนา ๐.๑๕ เมตร | - | ๖๘๐,๐๐๐ | ๖๘๐,๐๐๐ | ๒๕๖๙ (บาท) | ๒๕๗๐ (บาท) | ถนน ๑ สาย | ประชาชนมี ความสะดวกใน การสัญจร | กองช่าง |
| ๑๐ | โครงการก่อสร้างถนนลูกรังสายของ กุด -พร้อมวางท่อระบายน้ำ บ้านคุ้มหัวเมือง หมู่ที่ ๒ | เพื่อให้ประชาชน มีความสะดวกใน การสัญจร | เป้าหมาย (ผลผลิตของโครงการ) กว้าง ๓ เมตร ยาว ๑,๑๔๐ เมตร | - | ๑๐๐,๐๐๐ | ๑๐๐,๐๐๐ | ๒๕๖๙ (บาท) | ๒๕๗๐ (บาท) | ถนน ๑ สาย | ประชาชนมี ความสะดวกใน การสัญจร | กองช่าง |
| ๑๑ | ซ่อมแซมถนนลูกรังข้างบ้านนาย คะโยธา ถึงบ้าน นายบุญรวม เวินชุม บ้านคุ้มหัวเมือง หมู่ที่ ๒ | เพื่อให้ประชาชน มีความสะดวกใน การสัญจร | เป้าหมาย (ผลผลิตของโครงการ) กว้าง ๓ เมตร ยาว ๒๓๐ เมตร | - | ๓๐,๐๐๐ | ๓๐,๐๐๐ | ๒๕๖๙ (บาท) | ๒๕๗๐ (บาท) | ถนน ๑ สาย | ประชาชนมี ความสะดวกใน การสัญจร | กองช่าง |
| ๑๒ | ก่อสร้างถนนคอนกรีตเสริมเหล็ก สายทางนางวรรณะ กว้างวงษ์ บ้านคุ้มหัวเมือง หมู่ที่ ๒ | เพื่อให้ประชาชน มีความสะดวกใน การสัญจร | เป้าหมาย (ผลผลิตของโครงการ) กว้าง ๓ เมตร ยาว ๔๒ เมตร หนา ๐.๑๕ เมตร | - | ๙๒,๐๐๐ | ๙๒,๐๐๐ | ๒๕๖๙ (บาท) | ๒๕๗๐ (บาท) | ถนน ๑ สาย | ประชาชนมี ความสะดวกใน การสัญจร | ๘ กองช่าง |

รายละเอียดโครงการพัฒนา
แผนพัฒนาท้องถิ่น (พ.ศ. ๒๕๖๖-๒๕๗๐) เพิ่มเติม (ครั้งที่ ๑/๒๕๖๘)
เทศบาลตำบลภูแล่นช้าง

- ก. ยุทธศาสตร์ชาติ ๒๐ ปี ยุทธศาสตร์ที่ ๒ การสร้างความสามารถในการแข่งขัน
- ข. แผนพัฒนาเศรษฐกิจและสังคมแห่งชาติ ฉบับที่ ๑๓ หมายความว่า ๘ ไทยมีพื้นที่และเมืองอัจฉริยะที่น่าอยู่ ปลอดภัย เด็ดขาดอย่างยั่งยืนให้ความสำคัญกับส่งเสริมการเติบโตทางเศรษฐกิจในระดับภูมิภาคเพื่อลดความเหลื่อมล้ำในเชิงพื้นที่ โดยการสร้างความเข้มแข็งของเศรษฐกิจฐานราก การสร้างความพร้อมด้านโครงสร้างพื้นฐาน โลจิสติกส์ และดิจิทัล
- ค. Sustainable Development Goals : SDGs เป้าหมายที่ ๙ สร้างโครงสร้างพื้นฐานที่มีความทนทาน ส่งเสริมการพัฒนาอุตสาหกรรมที่ครอบคลุมและยั่งยืน และส่งเสริมนวัตกรรม/เป้าประสงค์ที่ ๙.๑ พัฒนาโครงสร้างพื้นฐานที่มีคุณภาพ เชื้อถือได้ ยั่งยืนและมีความทนทาน ซึ่งรวมถึงโครงสร้างพื้นฐานของภูมิภาคและที่ข้ามเขตแดน เพื่อสนับสนุนการพัฒนาทางเศรษฐกิจและความยั่งยืน โดยมุ่งเป้าที่การเข้าถึงได้ราคาที่สามารถจ่ายได้และเท่าเทียมสำหรับทุกคน
- ง. ยุทธศาสตร์จังหวัดที่ ๓ การพัฒนาศักยภาพของจังหวัด ให้เป็นเมืองน่าอาศัย น่าท่องเที่ยว และน่าลงทุน
- จ. ยุทธศาสตร์การพัฒนาของ อปท. ในเขตจังหวัดกาฬสินธุ์ ยุทธศาสตร์ที่ ๕ การพัฒนาโครงสร้างพื้นฐาน
๑. ยุทธศาสตร์พัฒนาด้านโครงสร้างพื้นฐาน
- ๑.๑ แนวทางการพัฒนาด้านคมนาคม สะพาน ทางระบายน้ำ (แผนงานอุตสาหกรรมและการโยธา)

| ที่ | โครงการ | วัตถุประสงค์ | เป้าหมาย (ผลผลิตของโครงการ) | งบประมาณและที่ผ่านมา | | | | | ตัวชี้วัด (KPI) | ผลที่คาดว่าจะได้รับ | หน่วยงาน ที่รับผิดชอบ |
|-----|----------------------------------------------------------------------------------------------------------------------------|----------------------------------------------|---------------------------------------------|----------------------|---------------|---------------|---------------|---------------|-----------------------|--------------------------------------|--------------------------|
| | | | | ๒๕๖๖ (บาท) | ๒๕๖๗ (บาท) | ๒๕๖๘ (บาท) | ๒๕๖๙ (บาท) | ๒๕๗๐ (บาท) | | | |
| ๑๓ | โครงการก่อสร้างถนนคอนกรีต ขอบ บ้านนางสุภาณี สิมสาร ถึงบ้านนาง คำสี ตระกัมแสง หมู่ที่ ๒ บ้านคุ้มหัวเมือง หมู่ที่ ๒ | เพื่อให้ประชาชน มีความสะดวกใน การสัญจร | กว้าง ๓ เมตร ยาว ๐.๒๐ เมตร หนา ๐.๑๕ เมตร | - | - | ๓๖,๐๐๐ | ๓๖,๐๐๐ | ๓๖,๐๐๐ | ถนน ๑ สาย ๑ สาย | ประชาชนมี ความสะดวกใน การสัญจร | กองช่าง |
| ๑๔ | ก่อสร้างถนนคอนกรีต ขอบบ้านนาง บรรทร ยอดแสง ถึงบ้านนายวิระ กิงภูเขา บ้านคุ้มหัวเมือง หมู่ที่ ๒ | เพื่อให้ประชาชน มีความสะดวกใน การสัญจร | กว้าง ๓ เมตร ยาว ๐.๒๐ เมตร หนา ๐.๑๕ เมตร | - | - | ๓๖,๐๐๐ | ๓๖,๐๐๐ | ๓๖,๐๐๐ | ถนน ๑ สาย | ประชาชนมี ความสะดวกใน การสัญจร | กองช่าง |
| ๑๕ | ก่อสร้างถนนคอนกรีตเสริมเหล็ก จากบ้านนางแก้ว โพธิ์หอม ถึงบ้าน นายสุภรณ์ ภูเดช บ้านคุ้มหัวเมือง หมู่ที่ ๒ | เพื่อให้ประชาชน มีความสะดวกใน การสัญจร | กว้าง ๓ เมตร ยาว ๐.๕๘ เมตร หนา ๐.๑๕ เมตร | - | - | ๒๘๕,๐๐๐ | ๒๘๕,๐๐๐ | ๒๘๕,๐๐๐ | ถนน ๑ สาย | ประชาชนมี ความสะดวกใน การสัญจร | กองช่าง |
| ๑๖ | โครงการถนนลูกรังทางเข้านาง คะนิงนิจ มงคลธรรม ถึงนาง นายสมเดช ร่องวารี บ้านคุ้มหัวเมือง หมู่ที่ ๒ | เพื่อให้ประชาชน มีความสะดวกใน การสัญจร | กว้าง ๔ เมตร ยาว ๑,๐๒๐ เมตร | - | - | ๓๐๖,๐๐๐ | ๓๐๖,๐๐๐ | ๓๐๖,๐๐๐ | ถนน ๑ สาย | ประชาชนมี ความสะดวกใน การสัญจร | กองช่าง ๕ |

รายละเอียดโครงการพัฒนา

แผนพัฒนาท้องถิ่น (พ.ศ. ๒๕๖๖-๒๕๗๐) เพิ่มเติม (ครั้งที่ ๑/๒๕๖๕)

เทศบาลตำบลภูแล่นช้าง

ก. ยุทธศาสตร์ชาติ ๒๐ ปี ยุทธศาสตร์ที่ ๒ การสร้างความสามารถในการแข่งขัน

ข. แผนพัฒนาเศรษฐกิจและสังคมแห่งชาติ ฉบับที่ ๑๓ หมายความว่า ๘ ไทยมีพื้นที่และเมืองอัจฉริยะที่น่าอยู่ ปลอดภัย เดิโตได้อย่างยั่งยืน ให้ความสำคัญกับส่งเสริมการเติบโตทางเศรษฐกิจในระดับภูมิภาคเพื่อลดความเหลื่อมล้ำในเชิงพื้นที่ โดยการสร้างความเข้มแข็งของเศรษฐกิจฐานราก การสร้างความพร้อมด้านโครงสร้างพื้นฐาน โลจิสติกส์ และดิจิทัล

ค. Sustainable Development Goals : SDGs เป้าหมายที่ ๙ สร้างโครงสร้างพื้นฐานที่มีความทนทาน ส่งเสริมการพัฒนาอุตสาหกรรมที่ครอบคลุมและยั่งยืน และส่งเสริมนวัตกรรม/เป้าประสงค์ที่ ๙.๑ พัฒนาโครงสร้างพื้นฐานที่มีคุณภาพ เชื่อถือได้ ยั่งยืนและมีคุณภาพ ซึ่งรวมถึงโครงสร้างพื้นฐานของภูมิภาคและที่ข้ามเขตแดน เพื่อสนับสนุนการพัฒนาทางเศรษฐกิจและความยั่งยืน โดยมุ่งเป้าที่การเข้าถึงได้ในราคาที่สามารถจ่ายได้และเท่าเทียมสำหรับทุกคน

ง. ยุทธศาสตร์จังหวัดที่ ๓ การพัฒนาศักยภาพของจังหวัด ให้เป็นเมืองน่าอาศัย น่าท่องเที่ยว และน่าลงทุน

จ. ยุทธศาสตร์การพัฒนาของ อบท. ในเขตจังหวัดกาฬสินธุ์ ยุทธศาสตร์ที่ ๕ การพัฒนาโครงสร้างพื้นฐาน

๑. ยุทธศาสตร์การพัฒนาด้านโครงสร้างพื้นฐาน

๑.๑ แนวทางการพัฒนาด้านคมนาคม สะพาน ทางระบายน้ำ (แผนงานอุตสาหกรรมและการโยธา)

| ที่ | โครงการ | วัตถุประสงค์ | เป้าหมาย (ผลผลิตของโครงการ) | งบประมาณและที่ผ่านมา | | | | | ตัวชี้วัด (KPI) | ผลที่คาดว่าจะได้รับ | หน่วยงาน ที่รับผิดชอบ |
|-----|-------------------------------------------------------------------------------------------------------------|---------------------------------------------------------------------|-----------------------------------------------------------------------------------------|----------------------|---------------|---------------|---------------|---------------|--------------------|-------------------------------------------------------------|--------------------------|
| | | | | ๒๕๖๖ (บาท) | ๒๕๖๗ (บาท) | ๒๕๖๘ (บาท) | ๒๕๖๙ (บาท) | ๒๕๗๐ (บาท) | | | |
| ๑๗ | โครงการถนนลูกรังเส้นทางนา นายทองปาน เจริญสุข ถึงนา นายศักดิ์ โวทยานุกุล บ้านคุ้มหัวเมือง หมู่ที่ ๒ | เพื่อให้ประชาชน มีความสะดวกใน การสัญจร | กว้าง ๔ เมตร ยาว ๕๐๐ เมตร | - | ๑๕๐,๐๐๐ | ๑๕๐,๐๐๐ | ๑๕๐,๐๐๐ | ๑๕๐,๐๐๐ | ถนน ๑ สาย | ประชาชนมี ความสะดวกใน การสัญจร | กองช่าง |
| ๑๘ | ปรับปรุงทางเชื่อมต่อแนววัดกลาง ภูแล่นช้าง บ้านภูแล่นช้าง หมู่ที่ ๑ | เพื่อให้ประชาชน มีความสะดวกใน การสัญจร | กว้าง ๔ ยาว ๓๐ หน้า ๐.๑๕ เมตร | - | ๘๐,๐๐๐ | ๘๐,๐๐๐ | ๘๐,๐๐๐ | ๘๐,๐๐๐ | ถนน ๑ สาย | ประชาชนมี ควักในการ | กองช่าง |
| ๑๙ | ก่อสร้างถนนคอนกรีตเสริมเหล็ก สายทางบ้านบางหมู่เล็ก ไขยอุดม บ้านโนนศาลา หมู่ที่ ๓ | เพื่อให้ประชาชน มีความสะดวกใน การสัญจร | กว้าง ๒.๕๐ เมตร ยาว ๕๑.๐๐ เมตร หน้า ๐.๑๕ เมตร พื้นที่ไม่น้อยกว่า ๑๒๗.๕๐ ตารางเมตร | - | ๗๖,๐๐๐ | ๗๖,๐๐๐ | ๗๖,๐๐๐ | ๗๖,๐๐๐ | ถนน ๑ สาย | ประชาชนมี ควักในการ | กองช่าง |
| ๒๐ | บล็อกคอนกรีตเสริมเหล็ก สกลโพน บ้านโนนศาลา หมู่ที่ ๓ | เพื่อแก้ไขปัญหา น้ำท่วม และ อำนวยความสะดวก ในการ คมนาคม | طولตลอดเหลี่ยม ๑.๒๐ ม. x ๑.๒๐ ม. กว้าง ๖ เมตร ชนิด ๒ ช่อง | - | ๑๘๐,๐๐๐ | ๑๘๐,๐๐๐ | ๑๘๐,๐๐๐ | ๑๘๐,๐๐๐ | ๑ แห่ง | ไม่มีน้ำท่วมซึ่ง ถนนประชาชน มีความสะดวก ในการสัญจร | กองช่าง |

รายละเอียดโครงการพัฒนา

แบบ ผ. ๐๒

แผนพัฒนาท้องถิ่น (พ.ศ. ๒๕๖๖-๒๕๗๐) เพิ่มเติม (ครั้งที่ ๑/๒๕๖๕)

เทศบาลตำบลภูแล่นช้าง

ก. ยุทธศาสตร์ชาติ ๒๐ ปี ยุทธศาสตร์ที่ ๒ การสร้างความสามารถในการแข่งขัน

ข. แผนพัฒนาเศรษฐกิจและสังคมแห่งชาติ ฉบับที่ ๑๓ หมายความว่า ๘ ไทยมีพื้นที่และเมืองอัจฉริยะที่น่าอยู่ ปลอดภัย เด็ดขาดอย่างยั่งยืนให้ความสำคัญกับส่งเสริมการเติบโตทางเศรษฐกิจในระดับภูมิภาคเพื่อลดความเหลื่อมล้ำในเชิงพื้นที่ โดยการสร้างความสำเร็จของเศรษฐกิจฐานราก การสร้างความพร้อมด้านโครงสร้างพื้นฐาน โลจิสติกส์ และดิจิทัล

ค. Sustainable Development Goals : SDGs เป้าหมายที่ ๙ สร้างโครงสร้างพื้นฐานที่มีความทนทาน ส่งเสริมการพัฒนาอุตสาหกรรมที่ครอบคลุมและยั่งยืน และส่งเสริมนวัตกรรม/เป้าประสงค์ที่ ๙.๑ พัฒนาโครงสร้างพื้นฐานที่มีคุณภาพ เชื้อเพลิงได้ ยั่งยืนและมีความทนทาน ซึ่งรวมถึงโครงสร้างพื้นฐานของภูมิภาคและที่ข้ามเขตแดน เพื่อสนับสนุนการพัฒนาทางเศรษฐกิจและความเป็นอยู่ที่ดีของมนุษย์ โดยมุ่งเป้าที่การเข้าถึงได้ในราคาที่สามารถจ่ายได้และเท่าเทียมสำหรับทุกคน

ง. ยุทธศาสตร์จังหวัดที่ ๓ การพัฒนาศักยภาพของจังหวัด ให้เป็นเมืองน่าอาศัย น่าท่องเที่ยว และน่าลงทุน

จ. ยุทธศาสตร์การพัฒนาของ อปท. ในเขตจังหวัดกาฬสินธุ์ ยุทธศาสตร์ที่ ๕ การพัฒนาโครงสร้างพื้นฐาน

๑. ยุทธศาสตร์การพัฒนาระบบโครงสร้างพื้นฐาน

๑.๑ แนวทางการพัฒนาด้านคมนาคม สะพาน ทางระบายน้ำ (แผนงานอุตสาหกรรมและการโยธา)

| ที่ | โครงการ | วัตถุประสงค์ | เป้าหมาย (ผลผลิตของโครงการ) | งบประมาณและที่ผ่านมา | | | | | ตัวชี้วัด (KPI) | ผลที่คาดว่าจะได้รับ | หน่วยงาน ที่รับผิดชอบ |
|-----|----------------------------------------------------------------------------------------------------|------------------------------------------------------|-------------------------------------------|----------------------|---------------|---------------|---------------|---------------|--------------------|----------------------------------|--------------------------|
| | | | | ๒๕๖๖ (บาท) | ๒๕๖๗ (บาท) | ๒๕๖๘ (บาท) | ๒๕๖๙ (บาท) | ๒๕๗๐ (บาท) | | | |
| ๒๑ | ปรับปรุงยกระดับถนนคอนกรีตจากบ้านนายอุดร สิมนครอง ถึงบ้านนายดำรง ประเสริฐหล้า บ้านน้ำปุ่น หมู่ที่ ๔ | เพื่อให้ประชาชนมีความสะดวกในการสัญจร | กว้าง ๔ เมตร ยาว ๘๐ เมตร หนา ๐.๑๕ เมตร | - | - | ๑๙๒,๐๐๐ | ๑๙๒,๐๐๐ | ๑๙๒,๐๐๐ | ถนน ๑ สาย | ประชาชนมีความสะดวกในการสัญจร | กองช่าง |
| ๒๒ | ขุดลอกท่อระบายน้ำจากบ้านนางสมพงษ์ สิมนครอง ถึงบ้านนายนิคม ประเสริฐหล้า บ้านน้ำปุ่น หมู่ที่ ๔ | เพื่อปรับปรุงแหล่งน้ำและเพื่อแก้ไขปัญหาการขาดแคลนน้ำ | กว้าง ๐.๕๐ เมตร ยาว ๑๔๐ เมตร | - | - | ๒๒๔,๐๐๐ | ๒๒๔,๐๐๐ | ๒๒๔,๐๐๐ | ๑ แห่ง | ประชาชนมีน้ำใช้ทั่วถึงตลอดทั้งปี | กองช่าง |
| ๒๓ | ขุดลอกท่อระบายน้ำจากบ้านนางล้อม โพธิ์คำ ถึงบ้านนางแปลง วรชาญ บ้านน้ำปุ่น หมู่ที่ ๔ | เพื่อขยายเขตประปาเพื่อแก้ไขปัญหาคาราคาเข่งของประชาชน | กว้าง ๐.๓๐ เมตร ยาว ๙๐๐ เมตร | - | - | ๒๐,๐๐๐ | ๒๐,๐๐๐ | ๒๐,๐๐๐ | ๑ แห่ง | ประชาชนมีน้ำใช้ทั่วถึงตลอดทั้งปี | กองช่าง |

รายละเอียดโครงการพัฒนา

แผนพัฒนาท้องถิ่น (พ.ศ. ๒๕๖๖-๒๕๗๐) เพิ่มเติม (ครั้งที่ ๑/๒๕๖๘)

แบบ ผ. ๐๒

เทศบาลตำบลภูแล่นช้าง

ก. ยุทธศาสตร์ชาติ ๒๐ ปี ยุทธศาสตร์ที่ ๒ การสร้างความสามารถในการแข่งขัน

ข. แผนพัฒนาเศรษฐกิจและสังคมแห่งชาติ ฉบับที่ ๑๓ หมายความว่า ๘ ไทยมีพื้นที่และเมืองอัจฉริยะที่นำอยู่ ปลอดภัย เติบโตได้อย่างยั่งยืน ให้ความสำคัญกับส่งเสริมการเติบโตทางเศรษฐกิจในระดับภูมิภาคเพื่อลดความเหลื่อมล้ำในเชิงพื้นที่ โดยการสร้างความเข้มแข็งของเศรษฐกิจฐานราก การสร้างความพร้อมด้านโครงสร้างพื้นฐาน โลจิสติกส์ และดิจิทัล

ค. Sustainable Development Goals : SDGs เป้าหมายที่ ๙ สร้างโครงสร้างพื้นฐานที่มีความทนทาน ส่งเสริมการพัฒนาอุตสาหกรรมที่ครอบคลุมและยั่งยืน และส่งเสริมนวัตกรรม/เป้าประสงค์ที่ ๙.๑ พัฒนาโครงสร้างพื้นฐานที่มีคุณภาพ เชื้อเพลิงได้ ยั่งยืนและมีความทนทาน ซึ่งรวมถึงโครงสร้างพื้นฐานของภูมิภาคและที่ข้ามเขตแดน เพื่อสนับสนุนการพัฒนาทางเศรษฐกิจและความยั่งยืน โดยมุ่งเป้าที่การเข้าถึงได้ในราคาที่สามารถจ่ายได้และเท่าเทียมสำหรับทุกคน

ง. ยุทธศาสตร์จังหวัดที่ ๓ การพัฒนาศักยภาพของจังหวัด ให้เป็นเมืองน่าอาศัย น่าท่องเที่ยว และน่าลงทุน

จ. ยุทธศาสตร์การพัฒนาของ อบต. ในเขตจังหวัดกาฬสินธุ์ ยุทธศาสตร์ที่ ๕ การพัฒนาโครงสร้างพื้นฐาน

๑. ยุทธศาสตร์การพัฒนาตำบลภูแล่นช้าง

๑.๑ แนวทางการพัฒนาด้านคมนาคม สะพาน ทางระบายน้ำ (แผนงานอุตสาหกรรมและการโยธา)

| ที่ | โครงการ | วัตถุประสงค์ | เป้าหมาย (ผลผลิตของโครงการ) | งบประมาณและที่ผ่านมา | | | | ตัวชี้วัด (KPI) | ผลที่คาดว่าจะได้รับ | หน่วยงาน ที่รับผิดชอบ | | |
|-----|---------------------------------------------------------------------------------------|------------------------------------------------------------------------------|---------------------------------------------------------------------------------------------------------------------------------------------------|----------------------|---------------|--------------------|--------------------|--------------------|---------------------|--------------------------|----------------------------------------------------------------------------------|---------|
| | | | | ๒๕๖๖ (บาท) | ๒๕๖๗ (บาท) | ๒๕๖๘ (บาท) | ๒๕๖๙ (บาท) | | | | ๒๕๗๐ (บาท) | |
| ๒๔ | ก่อสร้างถนนดินลูกรังสายทางนา นายวินัย ฤทธิโรจน์ บ้านน้ำปุ่น หมู่ที่ ๔ | เพื่อให้ประชาชน มีความสะดวกใน การสัญจร | กว้าง ๕.๐๐ เมตร ยาว ๖๕๐.๐๐ เมตร ดินถมขึ้นรูปคันหน้าไม่น้อยกว่า ๑.๗๐๐ ลูกบาศก์เมตร ผิวทางดินลูกรังไม่น้อย กว่า ๔๙๙.๕๐ ลบม.พร้อมปรับเกลี่ย | - | - | ๒๙๙,๐๐๐ (บาท) | ๒๙๙,๐๐๐ (บาท) | ๒๙๙,๐๐๐ (บาท) | ๒๙๙,๐๐๐ (บาท) | ถนน ๑ สาย | ประชาชนมี ควาในกา | กองช่าง |
| ๒๕ | ก่อสร้างถนนคอนกรีตเสริมเหล็ก สายนา นายประสิทธิ์ ฤทธิโรจน์ บ้านน้ำปุ่น หมู่ที่ ๔ | เพื่อให้ประชาชน มีความสะดวกใน การสัญจร | กว้าง ๓ เมตร ยาว ๔๐ เมตร หนา ๐.๑๕ เมตร | - | - | ๗๒,๐๐๐ (บาท) | ๗๒,๐๐๐ (บาท) | ๗๒,๐๐๐ (บาท) | ๗๒,๐๐๐ (บาท) | ถนน ๑ สาย | ประชาชนมี ควาในกา | กองช่าง |
| ๒๖ | ก่อสร้างรางระบายน้ำจากทางเข้า หมู่บ้าน จนถึงบริเวณวัดบ้านโนน นาค้า หมู่ที่ ๕ | เพื่อการระบายน้ำ ที่ดีและป้องกันน้ำ ท่วมขังถนนทำให้ ถนนชำรุดเสียหาย | กว้าง ๐.๕๐ เมตร ยาว ๔๐๐ เมตร | - | - | ๖๔๐,๐๐๐ (บาท) | ๖๔๐,๐๐๐ (บาท) | ๖๔๐,๐๐๐ (บาท) | ๖๔๐,๐๐๐ (บาท) | ๑ สาย | เพื่อการระบาย น้ำที่ดีและ ป้องกันน้ำท่วม ขังถนนทำให้ ถนนชำรุดเสียหาย | กองช่าง |
| ๒๗ | โครงการซ่อมแซมถนนลาดยางชั้น รอยใต้ในเสา บ้านน้ำค้ำ หมู่ที่ ๖ | เพื่อให้ประชาชน มีความสะดวกใน การสัญจร | กว้าง ๔ เมตร ยาว ๑,๒๐๐ เมตร | - | - | ๒,๑๖๐,๐๐๐ (บาท) | ๒,๑๖๐,๐๐๐ (บาท) | ๒,๑๖๐,๐๐๐ (บาท) | ๒,๑๖๐,๐๐๐ (บาท) | ถนน ๑ สาย | ประชาชนมี ควาในกา การสัญจร | กองช่าง |

รายละเอียดโครงการพัฒนา

แผนพัฒนาท้องถิ่น (พ.ศ. ๒๕๖๖-๒๕๗๐) เพิ่มเติม (ครั้งที่ ๑/๒๕๖๘)

แบบ ผ. ๐๒

เทศบาลตำบลภูแล่นช้าง

ก. ยุทธศาสตร์ชาติ ๒๐ ปี ยุทธศาสตร์ที่ ๒ การสร้างความสามารถในการแข่งขัน

ข. แผนพัฒนาเศรษฐกิจและสังคมแห่งชาติ ฉบับที่ ๑๓ หมายความว่า ๘ ไทยมีพื้นที่และเมืองอัจฉริยะที่น่าอยู่ ปลอดภัย เด็ดขาดได้อย่างยั่งยืนให้ความสำคัญกับส่งเสริมการเติบโตทางเศรษฐกิจในระดับภูมิภาคเพื่อลดความเหลื่อมล้ำในเชิงพื้นที่ โดยการสร้างความเข้มแข็งของเศรษฐกิจฐานราก การสร้างความพร้อมด้านโครงสร้างพื้นฐาน โลจิสติกส์ และดิจิทัล

ค. Sustainable Development Goals : SDGs เป้าหมายที่ ๙ สร้างโครงสร้างพื้นฐานที่มีความทนทาน ส่งเสริมการพัฒนาอุตสาหกรรมที่ครอบคลุมและยั่งยืน และส่งเสริมนวัตกรรม/เป้าประสงค์ที่ ๙.๑ พัฒนาโครงสร้างพื้นฐานที่มีคุณภาพ เชื่อถือได้ ยั่งยืนและมีความทนทาน ซึ่งรวมถึงโครงสร้างพื้นฐานของภูมิภาคและที่ข้ามเขตแดน เพื่อสนับสนุนการพัฒนาทางเศรษฐกิจและความยั่งยืน โดยมุ่งเป้าที่การเข้าถึงได้ในราคาที่สามารถจ่ายได้และเท่าเทียมสำหรับทุกคน

ง. ยุทธศาสตร์จังหวัดที่ ๓ การพัฒนาศักยภาพของจังหวัด ให้เป็นเมืองน่าอาศัย น่าท่องเที่ยว และน่าลงทุน

จ. ยุทธศาสตร์การพัฒนาของ อบท. ในเขตจังหวัดกาฬสินธุ์ ยุทธศาสตร์ที่ ๕ การพัฒนาโครงสร้างพื้นฐาน

๑. ยุทธศาสตร์การพัฒนาตำบลนครพนม

๑.๑ แนวทางการพัฒนาด้านคมนาคม สะพาน ทางระบายน้ำ (แผนงานอุตสาหกรรมและการโยธา)

| ที่ | โครงการ | วัตถุประสงค์ | เป้าหมาย (ผลผลิตของโครงการ) | งบประมาณและที่ผ่านมา | | | | | ตัวชี้วัด (KPI) | ผลที่คาดว่าจะได้รับ | หน่วยงาน ที่รับผิดชอบ |
|-----|-----------------------------------------------------------------------------------------------------------|--------------------------------------------------------------------|----------------------------------------------|----------------------|---------------|---------------|---------------|---------------|--------------------|-------------------------------------------------|--------------------------|
| | | | | ๒๕๖๖ (บาท) | ๒๕๖๗ (บาท) | ๒๕๖๘ (บาท) | ๒๕๖๙ (บาท) | ๒๕๗๐ (บาท) | | | |
| ๒๘ | ก่อสร้างรางระบายน้ำ รอบหมู่บ้าน บ้านน้ำคำ หมู่ที่ ๖ | เพื่อการระบายน้ำ ที่ดีและป้องกันน้ำท่วมซึ่งถนนทำให้ถนนชำรุดเสียหาย | กว้าง ๐.๕๐ เมตร ยาว ๘๐๐ เมตร | - | - | ๑,๒๘๐,๐๐๐ | ๑,๒๘๐,๐๐๐ | ๑,๒๘๐,๐๐๐ | ถนน ๑ สาย | ไม่มีน้ำท่วมขัง ถนนประชาชนมีความสะดวกในการสัญจร | กองช่าง |
| ๒๙ | ก่อสร้างถนนคอนกรีตเสริมเหล็ก รอบหมู่บ้านโนนโพธิ์แสง หมู่ที่ ๗ | เพื่อให้ประชาชน มีความสะดวกในการสัญจร | กว้าง ๔ เมตร ยาว ๑,๐๐๐ เมตร หนา ๐.๑๕ เมตร | - | - | ๒,๔๐๐,๐๐๐ | ๒,๔๐๐,๐๐๐ | ๒,๔๐๐,๐๐๐ | ถนน ๑ สาย | ประชาชนมีความสะดวกในการสัญจร | กองช่าง |
| ๓๐ | ก่อสร้างถนนคอนกรีตเสริมเหล็ก เส้นทางนางวานคำ ปีกสูงเนิน ถึงนางวานฉวีวรรณ เพ็ชรภูษา บ้านโพธิ์แสง หมู่ที่ ๗ | เพื่อให้ประชาชน มีความสะดวกในการสัญจร | กว้าง ๔ เมตร ยาว ๒๐๐ เมตร หนา ๐.๑๕ เมตร | - | - | ๔๘๐,๐๐๐ | ๔๘๐,๐๐๐ | ๔๘๐,๐๐๐ | ถนน ๑ สาย | ประชาชนมีความสะดวกในการสัญจร | กองช่าง |
| ๓๑ | ก่อสร้างถนนลูกรัง รอบหมู่บ้านโพธิ์แสง หมู่ที่ ๗ | เพื่อให้ประชาชน มีความสะดวกในการสัญจร | กว้าง ๕ เมตร ยาว ๑,๕๐๐ เมตร | - | - | ๑๕๐,๐๐๐ | ๑๕๐,๐๐๐ | ๑๕๐,๐๐๐ | ถนน ๑ สาย | ประชาชนมีความสะดวกในการ | กองช่าง ๗๒ |

รายละเอียดโครงการพัฒนา

แผนพัฒนาท้องถิ่น (พ.ศ. ๒๕๖๖-๒๕๗๐) เพิ่มเติม (ครั้งที่ ๑/๒๕๖๘)

แบบ ผ. ๐๒

เทศบาลตำบลภูแล่นช้าง

ก. ยุทธศาสตร์ชาติ ๒๐ ปี ยุทธศาสตร์ที่ ๒ การสร้างความสามารถในการแข่งขัน

ข. แผนพัฒนาเศรษฐกิจและสังคมแห่งชาติ ฉบับที่ ๑๓ หมายความว่า ๘ ไทยมีพื้นที่และเมืองอัจฉริยะที่น้อย ปลอดภัย เติบโตได้อย่างยั่งยืน ให้ความสำคัญกับส่งเสริมการเติบโตทางเศรษฐกิจในระดับภูมิภาคเพื่อลดความเหลื่อมล้ำในเชิงพื้นที่ โดยการสร้างความเข้มแข็งของเศรษฐกิจฐานราก การสร้างความพร้อมด้านโครงสร้างพื้นฐาน ดิจิทัล และดิจิทัล

ค. Sustainable Development Goals : SDGs เป้าหมายที่ ๙ สร้างโครงสร้างพื้นฐานที่มีความทนทาน ส่งเสริมการพัฒนาอุตสาหกรรมที่ครอบคลุมและยั่งยืน และส่งเสริมนวัตกรรม/เป้าประสงค์ที่ ๙.๑ พัฒนาโครงสร้างพื้นฐานที่มีคุณภาพ เชื่อถือได้ ยั่งยืนและมีคุณภาพ ซึ่งรวมถึงโครงสร้างพื้นฐานของภูมิภาคและที่ข้ามเขตแดน เพื่อสนับสนุนการพัฒนาทางเศรษฐกิจและความยั่งยืน โดยมุ่งเป้าที่การเข้าถึงได้ราคาที่สามารถจ่ายได้และเท่าเทียมสำหรับทุกคน

ง. ยุทธศาสตร์จังหวัดที่ ๓ การพัฒนาศักยภาพของจังหวัด ให้เป็นเมืองน่าอาศัย น่าท่องเที่ยว และน่าลงทุน

จ. ยุทธศาสตร์การพัฒนาของ อปท. ในเขตจังหวัดกาฬสินธุ์ ยุทธศาสตร์ที่ ๕ การพัฒนาโครงสร้างพื้นฐาน

๑. ยุทธศาสตร์การพัฒนาตำบลภูแล่นช้าง

๑.๑ แนวทางการพัฒนาคณะมนตรีฯ สະພານ ທາງຮະບາຍນ້ຳ (แผนงานอุตสาหกรรมและการโยธา)

| ที่ | โครงการ | วัตถุประสงค์ | เป้าหมาย (ผลผลิตของโครงการ) | งบประมาณและที่ผ่านมา | | | | | ตัวชี้วัด (KPI) | ผลที่คาดว่าจะได้รับ | หน่วยงาน รับผิดชอบ |
|-----|-------------------------------------------------------------------------------------------|------------------------------------------------------------------|----------------------------------------------------------|----------------------|---------------|---------------|---------------|---------------|--------------------|-------------------------------------------------|-----------------------|
| | | | | ๒๕๖๖ (บาท) | ๒๕๖๗ (บาท) | ๒๕๖๘ (บาท) | ๒๕๖๙ (บาท) | ๒๕๗๐ (บาท) | | | |
| ๓๒ | ก่อสร้างสะพานข้ามลำห้วยระหว่างบ้านโพธิ์แสงไปบ้านโนนหมากบ้านโพธิ์แสง หมู่ที่ ๗ | เพื่อให้ประชาชนมีความสะดวกในการสัญจร | กว้าง ๘ เมตร ยาว ๓๕ เมตร | - | - | ๓,๐๐๐,๐๐๐ | ๓,๐๐๐,๐๐๐ | ๓,๐๐๐,๐๐๐ | ๑ แห่ง | ประชาชนมีสะดวกในการ | กองช่าง |
| ๓๓ | ปลีคอกคอนเวลิคุดอีเกบ้านพรหมเส้า หมู่ที่ ๘ | เพื่อแก้ไขปัญหา น้ำท่วม และอำนวยความสะดวกในการคมนาคม | ท่อลอดเหลี่ยม ๑.๒๐ ม. X ๑.๒๐ ม. กว้าง ๖ เมตร ชนิด ๒ ช่อง | - | - | ๑๘๐,๐๐๐ | ๑๘๐,๐๐๐ | ๑๘๐,๐๐๐ | ๑ แห่ง | ไม่มีน้ำท่วมขัง ถนนประชาชนมีความสะดวกในการสัญจร | กองช่าง |
| ๓๔ | ก่อสร้างรางระบายน้ำจากบ้านนางประกาย สู่ลำน้ำถึงบ้านนางวงทอง หนองไถ่ หมู่ที่ ๘ | เพื่อการระบายน้ำที่ดีและป้องกันน้ำท่วมขังถนนทำให้ถนนชำรุดเสียหาย | กว้าง ๐.๕๐ เมตร ยาว ๓๓๐ เมตร | - | - | ๕๒๘,๐๐๐ | ๕๒๘,๐๐๐ | ๕๒๘,๐๐๐ | ถนน ๑ สาย | ไม่มีน้ำท่วมขัง ถนนประชาชนมีความสะดวกในการสัญจร | กองช่าง |
| ๓๕ | ก่อสร้างรางระบายน้ำ จากบ้านนายภิตติต เนินสุด ถึงบ้านนายบุญโฮม ฝวนิต บ้านเมืองภู หมู่ที่ ๙ | เพื่อการระบายน้ำที่ดีและป้องกันน้ำท่วมขังถนนทำให้ถนนชำรุดเสียหาย | กว้าง ๐.๕๐ เมตร ยาว ๒๙๐ เมตร | - | - | ๔๖๔,๐๐๐ | ๔๖๔,๐๐๐ | ๔๖๔,๐๐๐ | ถนน ๑ สาย | ไม่มีน้ำท่วมขัง ถนนประชาชนมีความสะดวกในการสัญจร | กองช่าง ๓๓ |

รายละเอียดโครงการพัฒนา

แผนพัฒนาท้องถิ่น (พ.ศ. ๒๕๖๖-๒๕๗๐) เพิ่มเติม (ครั้งที่ ๑/๒๕๖๘)

แบบ ผ. ๐๒

เทศบาลตำบลภูแล่นช้าง

- ก. ยุทธศาสตร์ชาติ ๒๐ ปี ยุทธศาสตร์ที่ ๒ การสร้างความสามารถในการแข่งขัน
- ข. แผนพัฒนาเศรษฐกิจและสังคมแห่งชาติ ฉบับที่ ๑๓ หมายเหตุที่ ๘ ไทยมีพื้นที่และเมืองอัจฉริยะที่น้อย ปลอดภัย เติบโตได้อย่างยั่งยืนให้ความสำคัญกับส่งเสริมการเติบโตทางเศรษฐกิจในระดับภูมิภาคเพื่อลดความเหลื่อมล้ำในเชิงพื้นที่ โดยการสร้างความเข้มแข็งของเศรษฐกิจฐานราก การสร้างความพร้อมด้านโครงสร้างพื้นฐาน โลจิสติกส์ และดิจิทัล
- ค. Sustainable Development Goals : SDGs เป้าหมายที่ ๙ สร้างโครงสร้างพื้นฐานที่มีความทนทาน ส่งเสริมการพัฒนาอุตสาหกรรมที่ครอบคลุมและยั่งยืน และส่งเสริมนวัตกรรม/เป้าประสงค์ที่ ๙.๑ พัฒนาโครงสร้างพื้นฐานที่มีคุณภาพ เชื้อเพลิงได้ ยั่งยืนและมีความทนทาน ซึ่งรวมถึงโครงสร้างพื้นฐานของภูมิภาคและที่ข้ามเขตแดน เพื่อสนับสนุนการพัฒนาทางเศรษฐกิจและความยั่งยืนของมนุษย์ โดยมุ่งเป้าที่การเข้าถึงได้ในราคาที่สามารถจ่ายได้และเท่าเทียมสำหรับทุกคน
- ง. ยุทธศาสตร์จังหวัดที่ ๓ การพัฒนาศักยภาพของจังหวัด ให้เป็นเมืองน่าอาศัย น่าท่องเที่ยว และน่าลงทุน
- จ. ยุทธศาสตร์การพัฒนาของ อปท. ในเขตจังหวัดกาฬสินธุ์ ยุทธศาสตร์ที่ ๕ การพัฒนาโครงสร้างพื้นฐาน
- ๑. ยุทธศาสตร์การพัฒนาตำบลภูแล่นช้าง

๑.๑ แนวทางการพัฒนาศักยภาพชุมชน สะพาน ทางระบายน้ำ (แผนงานอุตสาหกรรมและการโยธา)

| ที่ | โครงการ | วัตถุประสงค์ | เป้าหมาย (ผลผลิตของโครงการ) | งบประมาณและที่ผ่านมา | | | | ตัวชี้วัด (KPI) | ผลที่คาดว่าจะได้รับ | หน่วยงาน ที่รับผิดชอบ | |
|-----|-----------------------------------------------------------------------------------------------------------------------|---------------------------------------------------------------|-----------------------------------------------------------------------------------------------|----------------------|---------------|---------------|---------------|--------------------|---------------------|-------------------------------------------------|---------------|
| | | | | ๒๕๖๖ (บาท) | ๒๕๖๗ (บาท) | ๒๕๖๘ (บาท) | ๒๕๖๙ (บาท) | | | | ๒๕๗๐ (บาท) |
| ๓๖ | โครงการปรับปรุงซ่อมแซมถนนดินลูกรัง รหัสทางหลวงท้องถิ่น กส.ถ. ๑๑๔-๐๒๔ สายทางเสียวลำพะยัง บ้านเมืองภู หมู่ที่ ๙ | เพื่อให้ประชาชนมีความสะดวกในการสัญจร | พิจารณาจัดงบอุดหนุน ๕ เมตร ยาว ๑.๕๒๕ เมตร หนา ๐.๒๐ เมตรหรือมีพื้นที่ไม่น้อยกว่า๗,๖๕ ตารางเมตร | - | - | ๕๐๐,๐๐๐ | ๕๐๐,๐๐๐ | ๕๐๐,๐๐๐ | ถนน ๑ สาย | ประชาชนมีความสะดวกในการสัญจร | กองช่าง |
| ๓๗ | ก่อสร้างรางระบายน้ำ เส้นหลังวัดศรีวิชัย บ้านเมืองภู หมู่ที่ ๙ | เพื่อการระบายน้ำที่ดีและป้องกันท่วมขังถนนทำให้ถนนชำรุดเสียหาย | กว้าง ๐.๕๐ เมตร ยาว ๒๘๐ เมตร | - | - | ๒๕,๐๐๐ | ๒๕,๐๐๐ | ๒๕,๐๐๐ | ถนน ๑ สาย | ไม่มีน้ำท่วมขัง ถนนประชาชนมีความสะดวกในการสัญจร | กองช่าง |
| ๓๘ | โครงการปรับปรุงถนนลูกรัง เส้นหลังบ้านผู้ใหญ่สุรพงษ์ พลเพ็ง ถึงบ้านนายอำเภอ เพ็ญภูเขาร่วมวางท่อ บ้านน้ำปุ่น หมู่ที่ ๑๐ | เพื่อให้ประชาชนมีความสะดวกในการสัญจร | กว้าง ๔ เมตร ยาว ๒๐๐ เมตร | - | - | ๒๕,๐๐๐ | ๒๕,๐๐๐ | ๒๕,๐๐๐ | ถนน ๑ สาย | ประชาชนมีความสะดวกในการสัญจร | กองช่าง |
| ๓๙ | โครงการถนนคอนกรีตจากเส้นกุดแจกบ้านนางธนาภรณ์ นาคพรม ถึงสะพานห้วยของบ้านน้ำปุ่น หมู่ที่ ๑๐ | เพื่อให้ประชาชนมีความสะดวกในการสัญจร | กว้าง ๓ เมตร ยาว ๖๘๐ เมตร หนา ๐.๑๕ เมตร | - | - | ๑๓๐,๐๐๐ | ๑๓๐,๐๐๐ | ๑๓๐,๐๐๐ | ถนน ๑ สาย | ประชาชนมีความสะดวกในการสัญจร | กองช่าง ๗๕ |

รายละเอียดโครงการพัฒนา

แผนพัฒนาท้องถิ่น (พ.ศ. ๒๕๖๖-๒๕๗๐) เพิ่มเติม (ครั้งที่ ๑/๒๕๖๘)

เทศบาลตำบลภูแล่นช้าง

ก. ยุทธศาสตร์ชาติ ๒๐ ปี ยุทธศาสตร์ที่ ๒ การสร้างความสามารถในการแข่งขัน

ข. แผนพัฒนาเศรษฐกิจและสังคมแห่งชาติ ฉบับที่ ๑๓ หมายความว่า ๘ ไทยมีพื้นที่และเมืองอัจฉริยะที่นำอยู่ ปลอดภัย เติบโตได้อย่างยั่งยืนให้ความสำคัญกับส่งเสริมการเติบโตทางเศรษฐกิจในระดับภูมิภาคเพื่อลดความเหลื่อมล้ำในเชิงพื้นที่ โดยการสร้างความเข้มแข็งของเศรษฐกิจฐานราก การสร้างความพร้อมด้านโครงสร้างพื้นฐาน โลจิสติกส์ และดิจิทัล

ค. Sustainable Development Goals : SDGs เป้าหมายที่ ๙ สร้างโครงสร้างพื้นฐานที่มีความทนทาน ส่งเสริมการพัฒนาอุตสาหกรรมที่ครอบคลุมและยั่งยืน และส่งเสริมนวัตกรรม/เป้าประสงค์ที่ ๙.๑ พัฒนาโครงสร้างพื้นฐานที่มีคุณภาพ เชื่อถือได้ ยั่งยืนและมีความทนทาน ซึ่งรวมถึงโครงสร้างพื้นฐานของภูมิภาคและที่ข้ามเขตแดน เพื่อสนับสนุนการพัฒนาทางเศรษฐกิจและความยั่งยืน โดยมุ่งเป้าที่การเข้าถึงได้ในราคาที่สามารถจ่ายได้และเท่าเทียมสำหรับทุกคน

ง. ยุทธศาสตร์จังหวัดที่ ๓ การพัฒนาศักยภาพของจังหวัด ให้เป็นเมืองน่าอาศัย น่าท่องเที่ยว และน่าลงทุน

จ. ยุทธศาสตร์การพัฒนาของ อบท. ในเขตจังหวัดกาฬสินธุ์ ยุทธศาสตร์ที่ ๕ การพัฒนาโครงสร้างพื้นฐาน

๑. ยุทธศาสตร์การพัฒนาด้านโครงสร้างพื้นฐาน

๑.๑ แนวทางการพัฒนาด้านคมนาคม สะพาน ทางระบายน้ำ (แผนงานอุตสาหกรรมและการโยธา)

| ที่ | โครงการ | วัตถุประสงค์ | เป้าหมาย (ผลผลิตของโครงการ) | งบประมาณและที่ผ่านมา | | | | | ตัวชี้วัด (KPI) | ผลที่คาดว่าจะได้รับ | หน่วยงาน ที่รับผิดชอบ | | |
|-----|-----------------------------------------------------------------------------------------------|--------------------------------------------------------------------|---------------------------------------------------------|----------------------|---------------|---------------|---------------|---------------|--------------------|---------------------|--------------------------|-------------------------------------------------|---------------|
| | | | | ๒๕๖๖ (บาท) | ๒๕๖๗ (บาท) | ๒๕๖๘ (บาท) | ๒๕๖๙ (บาท) | ๒๕๗๐ (บาท) | | | | | |
| ๓๖ | ปรับปรุงถนนดินลูกรังสายทางเลียบลำพะยัง บ้านเมือง หมู่ที่ ๙ | เพื่อให้ประชาชนมีความสะดวกในการสัญจร | ผิวทางดินลูกรังไม่น้อยกว่า ๓๘๔.๐๐ ลบ.ม. พร้อมปรับเกลี่ย | - | ๖๗,๐๐๐ | ๖๗,๐๐๐ | ๖๗,๐๐๐ | ๖๗,๐๐๐ | ๖๗,๐๐๐ | ๖๗,๐๐๐ | ถนน ๑ สาย | ประชาชนมีความสะดวกในการสัญจร | กองช่าง |
| ๓๗ | ก่อสร้างรางระบายน้ำ เส้นหลังวัดศรีวิชัย บ้านเมือง หมู่ที่ ๙ | เพื่อการระบายน้ำที่ติดและป้องกันน้ำท่วมซึ่งถนนทำให้ถนนชำรุดเสียหาย | กว้าง ๐.๕๐ เมตร ยาว ๒๘๐ เมตร | - | - | ๒๕,๐๐๐ | ๒๕,๐๐๐ | ๒๕,๐๐๐ | ๒๕,๐๐๐ | ๒๕,๐๐๐ | ถนน ๑ สาย | ไม่มีน้ำท่วมขัง ถนนประชาชนมีความสะดวกในการสัญจร | กองช่าง |
| ๓๘ | โครงการปรับปรุงถนนลูกรังเส้นหลังบ้านผู้ใหญ่สุรพงษ์ พลแห่งถึงบ้านนายอำพล เพ็ชรภูเขาพร้อมวางท่อ | เพื่อให้ประชาชนมีความสะดวกในการสัญจร | กว้าง ๔ เมตร ยาว ๒๐๐ เมตร | - | - | ๒๕,๐๐๐ | ๒๕,๐๐๐ | ๒๕,๐๐๐ | ๒๕,๐๐๐ | ๒๕,๐๐๐ | ถนน ๑ สาย | ประชาชนมีความสะดวกในการสัญจร | กองช่าง |
| ๓๙ | โครงการถนนคอนกรีตจากเส้นกุดแจ่มบ้านนางธนภรณ์ นาคพรม ถึงสะพานหัวของบ้านน้ำปุ่น หมู่ที่ ๑๐ | เพื่อให้ประชาชนมีความสะดวกในการสัญจร | กว้าง ๓ เมตร ยาว ๖๘๐ เมตร หน้า ๐.๑๕ เมตร | - | - | ๑๓๐,๐๐๐ | ๑๓๐,๐๐๐ | ๑๓๐,๐๐๐ | ๑๓๐,๐๐๐ | ๑๓๐,๐๐๐ | ถนน ๑ สาย | ประชาชนมีความสะดวกในการสัญจร | กองช่าง ๕๕ |

รายละเอียดโครงการพัฒนา

แผนพัฒนาท้องถิ่น (พ.ศ. ๒๕๖๖-๒๕๗๐) เพิ่มเติม (ครั้งที่ ๑/๒๕๖๘)

เทศบาลตำบลภูแล่นช้าง

ก. ยุทธศาสตร์ชาติ ๒๐ ปี ยุทธศาสตร์ที่ ๒ การสร้างความสามารถในการแข่งขัน

ข. แผนพัฒนาเศรษฐกิจและสังคมแห่งชาติ ฉบับที่ ๑๓ อนุมัติพื้นที่และเมืองอัจฉริยะที่นำอยู่ ปลอดภัย เดิมได้ได้อย่างยั่งยืนให้ความสำคัญกับส่งเสริมการเติบโตทางเศรษฐกิจในระดับภูมิภาคเพื่อลดความเหลื่อมล้ำในเชิงพื้นที่ โดยการสร้างความเข้มแข็งของเศรษฐกิจฐานราก การสร้างความพร้อมด้านโครงสร้างพื้นฐาน ดิจิทัล และดิจิทัล

ค. Sustainable Development Goals : SDGs เป้าหมายที่ ๙ สร้างโครงสร้างพื้นฐานที่มีความทนทาน ส่งเสริมการพัฒนาอุตสาหกรรมที่ครอบคลุมและยั่งยืน และส่งเสริมนวัตกรรม/เป้าประสงค์ที่ ๙.๑ พัฒนาโครงสร้างพื้นฐานที่มีคุณภาพ เชื้อเพลิงได้ ยั่งยืนและมีคุณภาพ ซึ่งรวมถึงโครงสร้างพื้นฐานของภูมิภาคและที่ข้ามเขตแดน เพื่อสนับสนุนการพัฒนาทางเศรษฐกิจและความยั่งยืน โดยมุ่งเป้าที่การเข้าถึงได้ในราคาที่สามารถจ่ายได้และเท่าเทียมสำหรับทุกคน

ง. ยุทธศาสตร์จังหวัดที่ ๓ การพัฒนาศักยภาพของจังหวัด ให้เป็นเมืองน่าอาศัย น่าท่องเที่ยว และน่าลงทุน

จ. ยุทธศาสตร์การพัฒนาของ อปท. ในเขตจังหวัดกาฬสินธุ์ ยุทธศาสตร์ที่ ๕ การพัฒนาโครงสร้างพื้นฐาน

๑. ยุทธศาสตร์การพัฒนาตำบลภูแล่นช้าง

๑.๑ แนวทางการพัฒนาด้านคมนาคม สะพาน ทางระบายน้ำ (แผนงานอุตสาหกรรมและการโยธา)

| ที่ | โครงการ | วัตถุประสงค์ | เป้าหมาย (ผลผลิตของโครงการ) | งบประมาณและที่ผ่านมา | | | | | ตัวชี้วัด (KPI) | ผลที่คาดว่าจะได้รับ | หน่วยงาน ที่รับผิดชอบ |
|-----|---------------------------------------------------------------------------------------|--------------------------------------------------------------|------------------------------------------------------------------------------------------------------------------------------------------------------------------------------|----------------------|---------------|---------------|---------------|---------------|--------------------|--------------------------------------|--------------------------|
| | | | | ๒๕๖๖ (บาท) | ๒๕๖๗ (บาท) | ๒๕๖๘ (บาท) | ๒๕๖๙ (บาท) | ๒๕๗๐ (บาท) | | | |
| ๔๐ | ก่อสร้างถนนคอนกรีตเสริมเหล็กเส้น ห่อเข้าไป ไปนผู้พันเสถียร หมู่ที่ ๑๐ | วัตถุประสงค์ เพื่อให้ประชาชน มีความสะดวกใน การสัญจร | เป้าหมาย (ผลผลิตของโครงการ) กว้าง ๔ เมตร ยาว ๗๕๐ เมตร หนา ๐.๑๕ เมตร | - | - | ๑,๘๐๐,๐๐๐ | ๑,๘๐๐,๐๐๐ | ๑,๘๐๐,๐๐๐ | ถนน ๑ สาย | ประชาชนมี ความสะดวก ในการสัญจร | กองช่าง |
| ๔๑ | ก่อสร้างถนนคอนกรีตเสริมเหล็ก สายทางบ้านนายลีนทอง ดวงแก้ว บ้านน้ำปุ่น หมู่ที่ ๑๐ | วัตถุประสงค์ เพื่อให้ประชาชน มีความสะดวกใน การสัญจร | เป้าหมาย (ผลผลิตของโครงการ) กว้าง ๒.๕๐ เมตร ยาว ๔๐.๐๐ เมตร หนา ๐.๑๕ เมตร มีพื้นที่ไม่น้อยกว่า ๑๐๐ ตารางเมตร | - | - | ๖๐,๐๐๐ | ๖๐,๐๐๐ | ๖๐,๐๐๐ | ถนน ๑ สาย | ประชาชนมี ความสะดวก ในการสัญจร | กองช่าง |
| ๔๒ | ก่อสร้างถนนดินลูกรังสายทางนา นางสาวกนกวรรณ ศรีสุขบัว บ้านน้ำปุ่น หมู่ที่ ๑๐ | วัตถุประสงค์ เพื่อให้ประชาชน มีความสะดวกใน การสัญจร | เป้าหมาย (ผลผลิตของโครงการ) กว้าง ๔.๐๐ เมตร ยาว ๓๖๐ เมตร ดิน ถมขึ้นรูปคันทางไม่น้อยกว่า ๕๖๐.๐๐ ลูกบาศก์ คิวทางดินลูกรังไม่น้อยกว่า ๒๒๘.๐๐ ลบ.ม.พร้อมปรับแก้ไข | - | - | ๑๐๗,๐๐๐ | ๑๐๗,๐๐๐ | ๑๐๗,๐๐๐ | ถนน ๑ สาย | ประชาชนมี ความสะดวก ในการสัญจร | กองช่าง |
| ๔๓ | ก่อสร้างถนนคอนกรีตเสริมเหล็กเส้น นานางอุทัย อุทัย หมู่ที่ ๑๐ | วัตถุประสงค์ เพื่อให้ประชาชน มีความสะดวกใน การสัญจร | เป้าหมาย (ผลผลิตของโครงการ) กว้าง ๔ เมตร ยาว ๒๕๐ เมตร หนา ๐.๑๕ เมตร | - | - | ๖๐๐,๐๐๐ | ๖๐๐,๐๐๐ | ๖๐๐,๐๐๐ | ถนน ๑ สาย | ประชาชนมี ความสะดวก ในการสัญจร | กองช่าง ๕ คี |

**รายละเอียดโครงการพัฒนา
แผนพัฒนาท้องถิ่น (พ.ศ. ๒๕๖๖-๒๕๗๐) เพิ่มเติม (ครั้งที่ ๑/๒๕๖๘)
เทศบาลตำบลกุสุมาลย์**

- ก. ยุทธศาสตร์ชาติ ๒๐ ปี ยุทธศาสตร์ที่ ๒ การสร้างความสามารถการแข่งขัน
ข. แผนพัฒนาเศรษฐกิจและสังคมแห่งชาติ ฉบับที่ ๑๓ ทุนมนุษย์ที่ ๘ ไทยมีพื้นที่และเมืองอัจฉริยะที่น่าอยู่ ปลอดภัย เติบโตได้อย่างยั่งยืนให้ความสำคัญกับส่งเสริมการเติบโตทางเศรษฐกิจในระดับภูมิภาคเพื่อลดความเหลื่อมล้ำในเชิงพื้นที่ โดยการสร้างความเข้มแข็งของเศรษฐกิจฐานราก การสร้างความรู้ด้านโครงสร้างพื้นฐาน โลจิสติกส์ และดิจิทัล
ค. Sustainable Development Goals : SDGs เป้าหมายที่ ๙ สร้างโครงสร้างพื้นฐานที่มีความทนทาน ส่งเสริมการพัฒนาอุตสาหกรรมที่ครอบคลุมและยั่งยืน และส่งเสริมนวัตกรรมเป็นอยู่ที่ดีของมนุษย์ โดยมุ่งเป้าที่โครงสร้างพื้นฐานที่มีคุณภาพ เชื่อถือได้ ยั่งยืนและมีความทนทาน ซึ่งรวมถึงโครงสร้างพื้นฐานของภูมิภาคและที่ข้ามเขตแดน เพื่อสนับสนุนการพัฒนาทางเศรษฐกิจและความปลอดภัย โดยมุ่งเป้าที่การเข้าถึงในราคาที่สามารถจ่ายได้และเท่าเทียมสำหรับทุกคน
ง. ยุทธศาสตร์จังหวัดที่ ๓ การพัฒนาศักยภาพของจังหวัด ให้เป็นเมืองน่าอาศัย น่าท่องเที่ยว และนำลงทุน
จ. ยุทธศาสตร์การพัฒนาของ อปท. ในเขตจังหวัดกาฬสินธุ์ ยุทธศาสตร์ที่ ๕ การพัฒนาโครงสร้างพื้นฐาน
๑. ยุทธศาสตร์การพัฒนาระบบโครงสร้างพื้นฐาน
๑.๒ แนวทางการพัฒนาระบบไฟฟ้าสาธารณะ (แผนงานคณะและชุมชน)

| ที่ | โครงการ | วัตถุประสงค์ | เป้าหมาย (ผลผลิตของโครงการ) | งบประมาณและที่ผ่านมา | | | | | ผลที่คาดว่าจะได้รับ | หน่วยงาน ที่รับผิดชอบ | | |
|-----|---------------------------------------------------------------------------------|------------------------------------------|--------------------------------|----------------------|---------------|---------------|---------------|---------------|---------------------|--------------------------|-------------------------------------|---------|
| | | | | ๒๕๖๖ (บาท) | ๒๕๖๗ (บาท) | ๒๕๖๘ (บาท) | ๒๕๖๙ (บาท) | ๒๕๗๐ (บาท) | | | | |
| ๑ | ขยายเขตไฟฟ้าเส้นบ้ายพลจากถนน.ส.บุญญาพร เทียบภูเขา บ้านกุสุมาลย์ หมู่ที่ ๑ | เพื่อให้ประชาชนมีไฟฟ้าใช้ได้อย่างเพียงพอ | ยาว ๑๐๐ เมตร | - | ๔๘,๐๐๐ | ๔๘,๐๐๐ | ๔๘,๐๐๐ | ๒๕๗๐ (บาท) | ๒๕๗๐ (บาท) | ๑ แห่ง | ประชาชนในตำบลมีไฟฟ้าใช้อย่างทั่วถึง | กองช่าง |
| ๒ | ขยายเขตไฟฟ้าสายส่งจากแยกหนองขามแฉ่า ถึงบ้านนายแก้ว อำเภอบ้านกุสุมาลย์ หมู่ที่ ๑ | เพื่อให้ประชาชนมีไฟฟ้าใช้ได้อย่างเพียงพอ | ยาว ๒๓๕ เมตร | - | ๑๓๐,๐๐๐ | ๑๓๐,๐๐๐ | ๑๓๐,๐๐๐ | ๑๓๐,๐๐๐ | ๑๓๐,๐๐๐ | ๑ แห่ง | ประชาชนในตำบลมีไฟฟ้าใช้อย่างทั่วถึง | กองช่าง |
| ๓ | ขยายเขตไฟฟ้าสาธารณะ สายนาคนเจ้าปู่ บ้านกุสุมาลย์ หมู่ ๑ | เพื่อให้ประชาชนมีไฟฟ้าใช้ได้อย่างเพียงพอ | ขนาด ๒๕ ตร.ม.ยาว ๘๐๐ เมตร | - | ๔๐,๐๐๐ | ๔๐,๐๐๐ | ๔๐,๐๐๐ | ๔๐,๐๐๐ | ๔๐,๐๐๐ | ๑ แห่ง | ประชาชนในตำบลมีไฟฟ้าใช้อย่างทั่วถึง | กองช่าง |
| ๔ | ขยายเขตไฟฟ้าบ้านนาศรีโพธิ์ ไปบ้านนางคำพันธ์ อำเภอบ้านกุสุมาลย์ หมู่ที่ ๑ | เพื่อให้ประชาชนมีไฟฟ้าใช้ได้อย่างเพียงพอ | ยาว ๔๐๐ เมตร | - | ๒๐๐,๐๐๐ | ๒๐๐,๐๐๐ | ๒๐๐,๐๐๐ | ๒๐๐,๐๐๐ | ๒๐๐,๐๐๐ | ๑ แห่ง | ประชาชนในตำบลมีไฟฟ้าใช้อย่างทั่วถึง | กองช่าง |
| ๕ | โครงการขยายไฟฟ้าจากบ้านนางมาลา ภูวิเศษ ถึงโรงกรองน้ำบ้านคุ้มหัวเมือง หมู่ที่ ๒ | เพื่อให้ประชาชนมีไฟฟ้าใช้ได้อย่างเพียงพอ | ยาว ๓๗๕ เมตร | - | ๑๘๐,๐๐๐ | ๑๘๐,๐๐๐ | ๑๘๐,๐๐๐ | ๑๘๐,๐๐๐ | ๑๘๐,๐๐๐ | ๑ แห่ง | ประชาชนในตำบลมีไฟฟ้าใช้อย่างทั่วถึง | กองช่าง |

รายละเอียดโครงการพัฒนา

แผนพัฒนาท้องถิ่น (พ.ศ. ๒๕๖๖-๒๕๗๐) เพิ่มเติม (ครั้งที่ ๑/๒๕๖๘)

แบบ ผ. ๐๒

เทศบาลตำบลลูกแล่นช้าง

ก. ยุทธศาสตร์ชาติ ๒๐ ปี ยุทธศาสตร์ที่ ๒ การสร้างความสามารถในการแข่งขัน

ข. แผนพัฒนาเศรษฐกิจและสังคมแห่งชาติ ฉบับที่ ๑๓ หมายความว่า ๘ ไทยมีพื้นที่และเมืองอัจฉริยะที่น่าอยู่ ปลอดภัย เดิมได้ได้อย่างยั่งยืนให้ความสำคัญกับส่งเสริมการเติบโตทางเศรษฐกิจในระดับภูมิภาคเพื่อลดความเหลื่อมล้ำในเชิงพื้นที่ โดยการพัฒนาความเข้มแข็งของเศรษฐกิจฐานราก การสร้างความพร้อมด้านโครงสร้างพื้นฐาน โลจิสติกส์ และดิจิทัล

ค. Sustainable Development Goals : SDGs เป้าหมายที่ ๙ สร้างโครงสร้างพื้นฐานที่มีความทนทาน ส่งเสริมการพัฒนาอุตสาหกรรมที่ครอบคลุมและยั่งยืน และส่งเสริมนวัตกรรม/เป้าประสงค์ที่ ๙.๑ พัฒนาโครงสร้างพื้นฐานที่มีคุณภาพ เชื้อถือได้ ยั่งยืนและมีคุณภาพทนทาน ซึ่งรวมถึงโครงสร้างพื้นฐานของภูมิภาคและที่ข้ามเขตแดน เพื่อสนับสนุนการพัฒนาทางเศรษฐกิจและความยั่งยืนของมนุษย์ โดยมุ่งเป้าที่ การเข้าถึงได้ในราคาที่สามารถจ่ายได้และเท่าเทียมสำหรับทุกคน

ง. ยุทธศาสตร์จังหวัดที่ ๓ การพัฒนาศักยภาพของจังหวัด ให้เป็นเมืองน่าอาศัย น่าท่องเที่ยว และน่าลงทุน

จ. ยุทธศาสตร์การพัฒนาของ อบท. ในเขตจังหวัดกาฬสินธุ์ ยุทธศาสตร์ที่ ๕ การพัฒนาโครงสร้างพื้นฐาน

๑. ยุทธศาสตร์การพัฒนาด้านโครงสร้างพื้นฐาน

๑.๒ แนวทางการพัฒนาด้านไฟฟ้าสาธารณะ (แผนงานคณะและชุมชน)

| ที่ | โครงการ | วัตถุประสงค์ | เป้าหมาย (ผลผลิตของโครงการ) | งบประมาณและที่ผ่านมา | | | | | ตัวชี้วัด (KPI) | ผลที่คาดว่าจะได้รับ | หน่วยงานที่รับผิดชอบ |
|-----|------------------------------------------------------------------------------------------------------|-----------------------------------------------------------|-----------------------------|----------------------|------------|------------|------------|------------|-----------------|-------------------------------------|----------------------|
| | | | | ๒๕๖๖ (บาท) | ๒๕๖๗ (บาท) | ๒๕๖๘ (บาท) | ๒๕๖๙ (บาท) | ๒๕๗๐ (บาท) | | | |
| ๖ | ขยายไฟฟ้าจากศูนย์หมู่บ้านคุ้มหัวเมือง ถึงบ้านนายเกิด นรการ บ้านคุ้มหัวเมือง หมู่ที่ ๒ | เพื่อให้ประชาชนมีไฟฟ้าส่องสว่างใช้ได้อย่างเพียงพอ | ยาว ๒๐๐ เมตร | - | ๑๐๐,๐๐๐ | ๑๐๐,๐๐๐ | ๑๐๐,๐๐๐ | ๑๐๐,๐๐๐ | ๑ แห่ง | ประชาชนในตำบลมีไฟฟ้าใช้อย่างทั่วถึง | กองช่าง |
| ๗ | ขยายไฟฟ้าสายโยงไป บ้านคุ้มหัวเมือง หมู่ที่ ๒ | เพื่อให้ประชาชนมีไฟฟ้าส่องสว่างใช้ได้อย่างเพียงพอ | ยาว ๕๒๐ เมตร | - | ๓๐,๐๐๐ | ๓๐,๐๐๐ | ๓๐,๐๐๐ | ๓๐,๐๐๐ | ๑ แห่ง | ประชาชนในตำบลมีไฟฟ้าใช้อย่างทั่วถึง | กองช่าง |
| ๘ | ขยายเขตไฟฟ้าพลังงานแสงอาทิตย์ จากบ้านนายประเวช ฤนละหุย ถึงบ้านนายอิทธิพล วรชัย บ้านโนนศาลา หมู่ที่ ๓ | เพื่อให้ประชาชนมีไฟฟ้าพลังงานแสงอาทิตย์ใช้ได้อย่างเพียงพอ | ยาว ๗๐๐ เมตร | - | ๕๐๐,๐๐๐ | ๕๐๐,๐๐๐ | ๕๐๐,๐๐๐ | ๕๐๐,๐๐๐ | ๑ แห่ง | ประชาชนในตำบลมีไฟฟ้าใช้อย่างทั่วถึง | กองช่าง |
| ๙ | โครงการขยายไฟฟ้าจากบ้านนางญาดาวี เบญจโชติ ถึงบ้านนายเกียรติคุณ ฤนละหุย บ้านโนนศาลา หมู่ที่ ๓ | เพื่อให้ประชาชนมีไฟฟ้าใช้อย่างเพียงพอ | ยาว ๔๐๐ เมตร | - | ๒๐๐,๐๐๐ | ๒๐๐,๐๐๐ | ๒๐๐,๐๐๐ | ๒๐๐,๐๐๐ | ๑ แห่ง | ประชาชนในตำบลมีไฟฟ้าใช้อย่างทั่วถึง | กองช่าง |
| ๑๐ | โครงการขยายเขตไฟฟ้าส่องสว่าง เส้นทางโรงเรียนโนนศาลา บ้านโนนศาลา หมู่ที่ ๓ | เพื่อให้ประชาชนมีไฟฟ้าใช้อย่างเพียงพอ | ยาว ๔๐๐ เมตร | - | ๒๐๐,๐๐๐ | ๒๐๐,๐๐๐ | ๒๐๐,๐๐๐ | ๒๐๐,๐๐๐ | ๑ แห่ง | ประชาชนในตำบลมีไฟฟ้าใช้อย่างทั่วถึง | กองช่าง |

รายละเอียดโครงการพัฒนา
แผนพัฒนาท้องถิ่น (พ.ศ. ๒๕๖๖-๒๕๗๐) เพิ่มเติม (ครั้งที่ ๑/๒๕๖๔)
เทศบาลตำบลภูแล่นช้าง

ก. ยุทธศาสตร์ชาติ ๒๐ ปี ยุทธศาสตร์ที่ ๒ การสร้างความสามารถในการแข่งขัน
ข. แผนพัฒนาเศรษฐกิจและสังคมแห่งชาติ ฉบับที่ ๑๓ หมายเหตุที่ ๘ ไทยมีพื้นที่และเมืองอัจฉริยะที่น้อยอยู่ ปลอดภัย เดิมโตได้อย่างยั่งยืนให้ความสำคัญกับส่งเสริมการเติบโตทางเศรษฐกิจในระดับภูมิภาคเพื่อลดความเหลื่อมล้ำในเชิงพื้นที่ โดยการสร้างความเข้มแข็งของเศรษฐกิจฐานราก การสร้างความพร้อมด้านโครงสร้างพื้นฐาน โลจิสติกส์ และดิจิทัล
ค. Sustainable Development Goals : SDGs เป้าหมายที่ ๙ สร้างโครงสร้างพื้นฐานที่มีความทนทาน ส่งเสริมการพัฒนาอุตสาหกรรมที่ครอบคลุมและยั่งยืน และส่งเสริมนวัตกรรม/เป้าประสงค์ที่ ๙.๑ พัฒนาโครงสร้างพื้นฐานที่มีคุณภาพ เชื่อถือได้ ยั่งยืนและมีภูมิอากาศและที่ข้ามเขตแดน เพื่อสนับสนุนการพัฒนาทางเศรษฐกิจและความปลอดภัยของมนุษย์ โดยมุ่งเป้าที่การเข้าถึงได้ในราคาที่สามารถจ่ายได้และเท่าเทียมสำหรับทุกคน
ง. ยุทธศาสตร์จังหวัดที่ ๓ การพัฒนาศักยภาพของจังหวัด ให้เป็นเมืองน่าอาศัย น่าท่องเที่ยว และน่าลงทุน
จ. ยุทธศาสตร์การพัฒนาของ อบท. ในเขตจังหวัดกาฬสินธุ์ ยุทธศาสตร์ที่ ๕ การพัฒนาโครงสร้างพื้นฐาน

๑. ยุทธศาสตร์การพัฒนาด้านโครงสร้างพื้นฐาน

๑.๒ แนวทางการพัฒนาด้านไฟฟ้าสาธารณะ (แผนงานคณะและชุมชน)

| ที่ | โครงการ | วัตถุประสงค์ | เป้าหมาย (ผลผลิตของโครงการ) | งบประมาณและที่ตามมา | | | | | ตัวชี้วัด (KPI) | ผลที่คาดว่าจะได้รับ | หน่วยงาน ที่รับผิดชอบ |
|-----|--------------------------------------------------------------------------------------------------------------------|---------------------------------------|--------------------------------|---------------------|---------------|---------------|---------------|---------------|--------------------|-------------------------------------|--------------------------|
| | | | | ๒๕๖๖ (บาท) | ๒๕๖๗ (บาท) | ๒๕๖๘ (บาท) | ๒๕๖๙ (บาท) | ๒๕๗๐ (บาท) | | | |
| ๑๑ | โครงการขยายไฟฟ้าจากทางออกไปบ้านน้ำปุ่น หมู่ ๔ - บ้านน้ำคำ หมู่ ๖ บ้านน้ำปุ่น หมู่ที่ ๔ | เพื่อให้ประชาชนมีไฟฟ้าใช้อย่างเพียงพอ | ยาว ๓๒๕ เมตร | - | ๕๕๐,๐๐๐ | ๕๕๐,๐๐๐ | ๕๕๐,๐๐๐ | ๕๕๐,๐๐๐ | ๑ แห่ง | ประชาชนในตำบลมีไฟฟ้าใช้อย่างทั่วถึง | กองช่าง |
| ๑๒ | โครงการขยายไฟฟ้าหน้าบ้านนางบุญหลาย พละสินธุ์ บ้านน้ำปุ่น หมู่ที่ ๔ | เพื่อให้ประชาชนมีไฟฟ้าใช้อย่างเพียงพอ | ยาว ๔๐๐ เมตร | - | ๒๐๐,๐๐๐ | ๒๐๐,๐๐๐ | ๒๐๐,๐๐๐ | ๒๐๐,๐๐๐ | ๑ แห่ง | ประชาชนในตำบลมีไฟฟ้าใช้อย่างทั่วถึง | กองช่าง |
| ๑๓ | ขยายเขตไฟฟ้าไปทางนายสนธิศรีมาตร บ้านโนนนาคำ หมู่ที่ ๕ | เพื่อให้ประชาชนมีไฟฟ้าส่องสว่างใช้ | ยาว ๑,๐๒๕ เมตร | - | ๕๐๐,๐๐๐ | ๕๐๐,๐๐๐ | ๕๐๐,๐๐๐ | ๕๐๐,๐๐๐ | ๑ แห่ง | ประชาชนในตำบลมีไฟฟ้าใช้อย่างทั่วถึง | กองช่าง |
| ๑๔ | ขยายเขตไฟฟ้าบ้านโนนนาคำ หมู่ที่ ๕ | เพื่อให้ประชาชนมีไฟฟ้าส่องสว่างใช้ | ยาว ๑๖๐ เมตร | - | ๖๐,๐๐๐ | ๖๐,๐๐๐ | ๖๐,๐๐๐ | ๖๐,๐๐๐ | ๑ แห่ง | ประชาชนในตำบลมีไฟฟ้าใช้อย่างทั่วถึง | กองช่าง |
| ๑๕ | ขยายเขตไฟฟ้าเส้นหลังบ้านจากทางเข้าน้ำแร่ไปหน้าบ้านนายอนศรีนวลจันทร์ ถึงหลังบ้านนางแสงดาว นรการ บ้านน้ำคำ หมู่ที่ ๖ | เพื่อให้ประชาชนมีไฟฟ้าส่องสว่างใช้ | ยาว ๗๒๕ เมตร | - | ๓๕๐,๐๐๐ | ๓๕๐,๐๐๐ | ๓๕๐,๐๐๐ | ๓๕๐,๐๐๐ | ๑ แห่ง | ประชาชนในตำบลมีไฟฟ้าใช้อย่างทั่วถึง | กองช่าง |

รายละเอียดโครงการพัฒนา

แบบ ผ. ๐๒

แผนพัฒนาท้องถิ่น (พ.ศ. ๒๕๖๖-๒๕๗๐) เพิ่มเติม (ครั้งที่ ๑/๒๕๖๘)

เทศบาลตำบลภูแล่นช้าง

ก. ยุทธศาสตร์ชาติ ๒๐ ปี ยุทธศาสตร์ที่ ๒ การสร้างความสามารถในการแข่งขัน

ข. แผนพัฒนาเศรษฐกิจและสังคมแห่งชาติ ฉบับที่ ๑๓ หมายความว่า ๘ ไทยมีพื้นที่และเมืองอัจฉริยะที่น่าอยู่ ปลอดภัย เด็ดขาดได้อย่างยั่งยืนให้ความสำคัญกับส่งเสริมการเติบโตทางเศรษฐกิจในระดับภูมิภาคเพื่อลดความเหลื่อมล้ำในเชิงพื้นที่ โดยการสร้างความเข้มแข็งของเศรษฐกิจฐานราก การสร้างความพร้อมด้านโครงสร้างพื้นฐาน โลจิสติกส์ และดิจิทัล

ค. Sustainable Development Goals : SDGs เป้าหมายที่ ๙ สร้างโครงสร้างพื้นฐานที่มีความทนทาน ส่งเสริมการพัฒนาอุตสาหกรรมที่ครอบคลุมและยั่งยืน และส่งเสริมนวัตกรรม/เป้าหมายที่ ๙.๑ พัฒนาโครงสร้างพื้นฐานที่มีคุณภาพ เชื่อถือได้ ยั่งยืนและมีความทนทาน ซึ่งรวมถึงโครงสร้างพื้นฐานของภูมิภาคและที่ข้ามเขตแดน เพื่อสนับสนุนการพัฒนาทางเศรษฐกิจและความยั่งยืนที่อยู่ที่ดีของมนุษย์ โดยมุ่งเป้าที่การเข้าถึงได้ในราคาที่สามารถจ่ายได้และเท่าเทียมสำหรับทุกคน

ง. ยุทธศาสตร์จังหวัดที่ ๓ การพัฒนาศักยภาพของจังหวัด ให้เป็นเมืองน่าอาศัย น่าท่องเที่ยว และน่าลงทุน

จ. ยุทธศาสตร์การพัฒนาของ อบท. ในเขตจังหวัดกาฬสินธุ์ ยุทธศาสตร์ที่ ๕ การพัฒนาโครงสร้างพื้นฐาน

๑. ยุทธศาสตร์การพัฒนาตำบลโนนศรีสุวาน

๑.๒ แนวทางการพัฒนาตำบลโนนศรีสุวาน (แผนงานคณะและชุมชน)

| ที่ | โครงการ | วัตถุประสงค์ | เป้าหมาย (ผลผลิตของโครงการ) | งบประมาณและที่ผ่านมา | | | | | ตัวชี้วัด (KPI) | ผลที่คาดว่าจะได้รับ | หน่วยงานที่รับผิดชอบ |
|-----|------------------------------------------------------------------------------------------|------------------------------------------------|-----------------------------|----------------------|------------|------------|------------|------------|-----------------|-------------------------------------|----------------------|
| | | | | ๒๕๖๖ (บาท) | ๒๕๖๗ (บาท) | ๒๕๖๘ (บาท) | ๒๕๖๙ (บาท) | ๒๕๗๐ (บาท) | | | |
| ๑๖ | ขยายเขตไฟฟ้าแรงต่ำจากบ้านบ้านน้กปูนหมู่ ๕ ไปยังบ้านโนนนาคำ หมู่ ๖ บ้านน้กคำหมู่ ๖ | เพื่อให้ประชาชนมีไฟฟ้าใช้อย่างเพียงพอ | ยาว ๑,๒๕๐ เมตร | - | - | ๖๐๐,๐๐๐ | ๖๐๐,๐๐๐ | ๖๐๐,๐๐๐ | ๑ แห่ง | ประชาชนมีไฟฟ้าใช้ทั่วถึง | กองช่าง |
| ๑๗ | ขยายเขตไฟฟ้าแรงต่ำจากบ้านนายอุดม รังหอม ไปนางงวีรพร เหล่าสิงห์ บ้านโพธิ์แสง หมู่ที่ ๗ | เพื่อให้ประชาชนมีไฟฟ้าใช้อย่างเพียงพอ | ยาว ๕๕๐ เมตร | - | - | ๒๗๐,๐๐๐ | ๒๗๐,๐๐๐ | ๒๗๐,๐๐๐ | ๑ แห่ง | ประชาชนมีไฟฟ้าใช้ทั่วถึง | กองช่าง |
| ๑๘ | ขยายเขตไฟฟ้าแรงต่ำ จากบ้านนายเท็บ ขมุสิสิงห์ ไปถึงถนนหัวฝั๋ง-นาคู บ้านโพธิ์แสง หมู่ที่ ๗ | เพื่อให้ประชาชนมีไฟฟ้าใช้อย่างเพียงพอ | ยาว ๑,๒๕๐ เมตร | - | - | ๖๐๐,๐๐๐ | ๖๐๐,๐๐๐ | ๖๐๐,๐๐๐ | ๑ แห่ง | ประชาชนมีไฟฟ้าใช้ทั่วถึง | กองช่าง |
| ๑๙ | ขยายเขตไฟฟ้าสาธาณณะบ้านโพธิ์แสง หมู่ที่ ๗-บ้านพรหมสว่าง หมู่ ๘ | เพื่อให้ประชาชนมีไฟฟ้าส่องสว่างใช้อย่างเพียงพอ | ยาว ๔๔๐ เมตร | - | - | ๑๓๐,๐๐๐ | ๑๓๐,๐๐๐ | ๑๓๐,๐๐๐ | ๑ แห่ง | ประชาชนในตำบลมีไฟฟ้าใช้อย่างทั่วถึง | กองช่าง |
| ๒๐ | ขยายเขตไฟฟ้าสาธาณณะบ้านโพธิ์แสง หมู่ที่ ๗ | เพื่อให้ประชาชนมีไฟฟ้าส่องสว่างใช้อย่างเพียงพอ | ยาว ๖๔๐ เมตร | - | - | ๑๗๐,๐๐๐ | ๑๗๐,๐๐๐ | ๑๗๐,๐๐๐ | ๑ แห่ง | ประชาชนในตำบลมีไฟฟ้าใช้อย่างทั่วถึง | กองช่าง |

รายละเอียดโครงการพัฒนา

แบบ ผ. ๐๒

แผนพัฒนาท้องถิ่น (พ.ศ. ๒๕๖๖-๒๕๗๐) เพิ่มเติม (ครั้งที่ ๑/๒๕๖๘)

เทศบาลตำบลกุแล่นซำง

ก. ยุทธศาสตร์ชาติ ๒๐ ปี ยุทธศาสตร์ที่ ๒ การสร้างความสามารถในการแข่งขัน

ข. แผนพัฒนาเศรษฐกิจและสังคมแห่งชาติ ฉบับที่ ๑๓ หมายความว่า ๘ ไทยมีพื้นที่และเมืองอัจฉริยะที่น่าอยู่ ปลอดภัย เด็ดขาดได้อย่างยั่งยืน ให้ความสำคัญกับส่งเสริมการเติบโตทางเศรษฐกิจในระดับภูมิภาคเพื่อลดความเหลื่อมล้ำในเชิงพื้นที่ โดยการสร้างความเข้มแข็งของเศรษฐกิจฐานราก การสร้างความพร้อมด้านโครงสร้างพื้นฐาน โลจิสติกส์ และดิจิทัล

ค. Sustainable Development Goals : SDGs เป้าหมายที่ ๙ สร้างโครงสร้างพื้นฐานที่มีความทนทาน ส่งเสริมการพัฒนาวอุตสาหกรรมที่ครอบคลุมและยั่งยืน และส่งเสริมนวัตกรรม/เป้าประสงค์ที่ ๙.๑ พัฒนาโครงสร้างพื้นฐานที่มีคุณภาพ เชื้อเพลิงได้ ยั่งยืนและมีคุณภาพ ซึ่งรวมถึงโครงสร้างพื้นฐานของภูมิภาคและที่ข้ามเขตแดน เพื่อสนับสนุนการพัฒนาทางเศรษฐกิจและความยั่งยืน โดยมุ่งเป้าที่การเข้าถึงได้ในราคาที่สามารถจ่ายได้และเท่าเทียมสำหรับทุกคน

ง. ยุทธศาสตร์จังหวัดที่ ๓ การพัฒนาศักยภาพของจังหวัด ให้เป็นเมืองน่าอาศัย น่าท่องเที่ยว และน่าลงทุน

จ. ยุทธศาสตร์การพัฒนาของ อปท. ในเขตจังหวัดกาฬสินธุ์ ยุทธศาสตร์ที่ ๕ การพัฒนาโครงสร้างพื้นฐาน

๑. ยุทธศาสตร์การพัฒนาด้านโครงสร้างพื้นฐาน

๑.๒ แนวทางการพัฒนาด้านไฟฟ้าสาธารณะ (แผนงานคณะและชุมชน)

| ที่ | โครงการ | วัตถุประสงค์ | เป้าหมาย (ผลผลิตของโครงการ) | งบประมาณและที่ผ่านมา | | | | | ตัวชี้วัด (KPI) | ผลที่คาดว่าจะได้รับ | หน่วยงาน ที่รับผิดชอบ |
|-----|------------------------------------------------------------------------------------------------------|-----------------------------------------------|--------------------------------|----------------------|---------------|---------------|---------------|---------------|--------------------|---------------------------------------------|--------------------------|
| | | | | ๒๕๖๖ (บาท) | ๒๕๖๗ (บาท) | ๒๕๖๘ (บาท) | ๒๕๖๙ (บาท) | ๒๕๗๐ (บาท) | | | |
| ๒๑ | ขยายเขตไฟฟ้าส่องสว่างจากวัดคูหา ผานิพาน ถึงบ้านนงเลื่อน บุษบง บ้านพรหมสว่าง หมู่ที่ ๘ | เพื่อให้ประชาชน มีไฟฟ้าใช้อย่าง เพียงพอ | ยาว ๑,๒๕๐ เมตร | - | - | ๖๐๐,๐๐๐ | ๖๐๐,๐๐๐ | ๖๐๐,๐๐๐ | ๑ แห่ง | ประชาชนมี ไฟฟ้าใช้ทั่วถึง | กองช่าง |
| ๒๒ | ขยายเขตไฟฟ้าส่องสว่างจาก บ้านนาถบิตติ เบ็นสุด ถึงบางทราย วิรัตน์ สกุสิน บ้านเมือง หมู่ที่ ๙ | เพื่อให้ประชาชน มีไฟฟ้าใช้ต่าง เพียงพอ | ยาว ๓๘๐ เมตร | - | - | ๒,๐๐๐,๐๐๐ | ๒,๐๐๐,๐๐๐ | ๒,๐๐๐,๐๐๐ | ๑ แห่ง | ประชาชนใน ตำบลมีไฟฟ้าใช้ อย่างทั่วถึง | กองช่าง |
| ๒๓ | ขยายเขตไฟฟ้าส่องสว่างตอนเจ้าปู่ บ้านน้ำปุ่น หมู่ที่ ๑๐ | เพื่อให้ประชาชน มีไฟฟ้าใช้อย่าง เพียงพอ | ยาว ๑๕๐ เมตร | - | - | ๘๐,๐๐๐ | ๘๐,๐๐๐ | ๘๐,๐๐๐ | ๑ แห่ง | ประชาชนใน ตำบลมีไฟฟ้าใช้ อย่างทั่วถึง | กองช่าง |
| ๒๔ | ขยายเขตไฟฟ้าส่องสว่างจากบ้าน ปุ่น หมู่ที่ ๑๐ ไปบ้านโนนคำ หมู่ ที่ ๕ (เส้นข้างบึงน้ำมัน) | เพื่อให้ประชาชน มีไฟฟ้าใช้อย่าง เพียงพอ | ยาว ๑,๓๐๐ เมตร | - | - | ๗๐๐,๐๐๐ | ๗๐๐,๐๐๐ | ๗๐๐,๐๐๐ | ๑ แห่ง | ประชาชนใน ตำบลมีไฟฟ้าใช้ อย่างทั่วถึง | กองช่าง |
| ๒๕ | ขยายเขตไฟฟ้าสาธารณะสายทาง บ้านนาถบิตติของ ดวงกุเมษ บ้านน้ำ ปุ่น หมู่ที่ ๑๐ | เพื่อให้ประชาชน มีไฟฟ้าใช้อย่าง เพียงพอ | ยาว ๔๐๐ เมตร | - | - | ๔๐,๐๐๐ | ๔๐,๐๐๐ | ๔๐,๐๐๐ | ๑ แห่ง | ประชาชนใน ตำบลมีไฟฟ้าใช้ อย่างทั่วถึง | กองช่าง |

รายละเอียดโครงการพัฒนา

แบบ ผ. ๐๒

แผนพัฒนาท้องถิ่น (พ.ศ. ๒๕๖๖-๒๕๗๐) เพิ่มเติม (ครั้งที่ ๑/๒๕๖๘)

เทศบาลตำบลภูแล่นช้าง

- ก. ยุทธศาสตร์ชาติ ๒๐ ปี ยุทธศาสตร์ที่ ๒ การสร้างความสามารถในการแข่งขัน
- ข. แผนพัฒนาเศรษฐกิจและสังคมแห่งชาติ ฉบับที่ ๑๓ หมายความว่า ๘ ไทยมีพื้นที่และเมืองอัจฉริยะที่น่าอยู่ ปลอดภัย เดิมได้ได้อย่างยั่งยืนให้ความสำคัญกับส่งเสริมการเติบโตทางเศรษฐกิจในระดับภูมิภาคเพื่อลดความเหลื่อมล้ำในเชิงพื้นที่ โดยการสร้างความสำเร็จของเศรษฐกิจฐานราก การสร้างห่วงโซ่มูลค่าที่ครอบคลุมและยั่งยืน และส่งเสริมนวัตกรรม/เป้าประสงค์ที่ ๙.๑ พัฒนา Sustainable Development Goals : SDGs เป้าหมายที่ ๙ สร้างโครงสร้างพื้นฐานที่มีความทนทาน ส่งเสริมการพัฒนาอุตสาหกรรมที่ครอบคลุมและยั่งยืน และส่งเสริมนวัตกรรม/เป้าประสงค์ที่ ๙.๑ พัฒนาโครงสร้างพื้นฐานที่มีคุณภาพ เชื่อถือได้ ยั่งยืนและมีคุณภาพทนทาน ซึ่งรวมถึงโครงสร้างพื้นฐานของภูมิภาคและที่ข้ามเขตแดน เพื่อสนับสนุนการพัฒนาทางเศรษฐกิจและความยั่งยืน โดยมุ่งเป้าที่การเข้าถึงได้ในราคาที่สามารถจ่ายได้และเท่าเทียมสำหรับทุกคน
- ง. ยุทธศาสตร์จังหวัดที่ ๓ การพัฒนาศักยภาพของจังหวัด ให้เป็นเมืองน่าอาศัย น่าท่องเที่ยว และน่าลงทุน
- จ. ยุทธศาสตร์การพัฒนาของ อปท. ในเขตจังหวัดกาฬสินธุ์ ยุทธศาสตร์ที่ ๕ การพัฒนาโครงสร้างพื้นฐาน
- ด. ยุทธศาสตร์การพัฒนาด้านโครงสร้างพื้นฐาน
- ๑.๓ แนวทางการพัฒนาด้านแหล่งน้ำ ระบบประปา ขุดลอก (อุตสาหกรรมและการโยธา)

| ที่ | โครงการ | วัตถุประสงค์ | เป้าหมาย (ผลผลิตของโครงการ) | งบประมาณและที่ผ่านมา | | | | | ตัวชี้วัด (KPI) | ผลที่คาดว่าจะได้รับ | หน่วยงานที่รับผิดชอบ |
|-----|-------------------------------------------------------------------------------------------------------------------------------------------------------------------------------------|---------------------------------------------------------|------------------------------------------------------------------------------------------------------|----------------------|------------|------------|------------|------------|-----------------|----------------------------------|----------------------|
| | | | | ๒๕๖๖ (บาท) | ๒๕๖๗ (บาท) | ๒๕๖๘ (บาท) | ๒๕๖๙ (บาท) | ๒๕๗๐ (บาท) | | | |
| ๑ | โครงการติดตั้งโรงกรองน้ำดื่ม วัตถุประสงค์ติดตั้งระบบกรองน้ำดื่มแบบ RO (Reverse Osmosis) ขนาด ๖,๐๐๐ ลิตร/วันติดตั้งหน่วยรวมที่ทำการอบต.ภูแล่นช้างหลังเก่า บ้านคุ้มหัวเมือง หมู่ที่ ๒ | เพื่อให้ประชาชนมีน้ำดื่มที่สะอาด | ติดตั้งโรงกรองน้ำดื่ม วัตถุประสงค์ติดตั้งระบบกรองน้ำดื่มแบบ RO (Reverse Osmosis) ขนาด ๖,๐๐๐ ลิตร/วัน | - | - | ๓๐๐,๐๐๐ | ๓๐๐,๐๐๐ | ๓๐๐,๐๐๐ | ๑ แห่ง | เพื่อให้ประชาชนมีน้ำดื่มที่สะอาด | กองช่าง |
| ๓ | เชื่อมตอร์บบผลิตน้ำบ็อกแก๊ง ใช้ในครัวเรือน บ้านโนนศาลา หมู่ที่ ๓ | เพื่อขยายเขตประปาเพื่อแก้ไขปัญหาการขาดแคลนน้ำของประชาชน | ขยาย ๒๐๐ เมตร | - | - | ๒๐,๐๐๐ | ๒๐,๐๐๐ | ๒๐,๐๐๐ | ๑ แห่ง | ประชาชนมีน้ำใช้ทั่วถึงตลอดทั้งปี | กองช่าง |
| ๔ | โครงการขยายเขตระบบประปาเพื่อการเกษตร บ้านน้ำคำ หมู่ที่ ๖ | เพื่อพัฒนาให้มีน้ำสะอาดใช้ | ขยาย ๒๐๐ เมตร | - | - | ๒๐,๐๐๐ | ๒๐,๐๐๐ | ๒๐,๐๐๐ | ๑ แห่ง | ประชาชนมีน้ำใช้ทั่วถึงตลอดทั้งปี | กองช่าง |

รายละเอียดโครงการพัฒนา
แผนพัฒนาท้องถิ่น (พ.ศ. ๒๕๖๖-๒๕๗๐) เพิ่มเติม (ครั้งที่ ๑/๒๕๖๔)
เทศบาลตำบลกุสุมาลย์

- ก. ยุทธศาสตร์ชาติ ๒๐ ปี ยุทธศาสตร์ที่ ๒ การสร้างความสามารถในการแข่งขัน
- ข. แผนพัฒนาเศรษฐกิจและสังคมแห่งชาติ ฉบับที่ ๑๓ หมายเหตุที่ ๘ ไทยมีพื้นที่และเมืองอัจฉริยะที่น้อยอยู่ ปลอดภัย เติบโตได้อย่างยั่งยืน ให้ความสำคัญกับส่งเสริมการเติบโตทางเศรษฐกิจในระดับภูมิภาคเพื่อลดความเหลื่อมล้ำในเชิงพื้นที่ โดยการพัฒนาเศรษฐกิจฐานราก การสร้างความพร้อมด้านโครงสร้างพื้นฐาน โลจิสติกส์ และดิจิทัล
- ค. Sustainable Development Goals : SDGs เป้าหมายที่ ๙ สร้างโครงสร้างพื้นฐานที่มีความทนทาน ส่งเสริมการพัฒนาอุตสาหกรรมที่ครอบคลุมและยั่งยืน และส่งเสริมนวัตกรรม/เป้าหมายที่ ๙.๑ พัฒนาโครงสร้างพื้นฐานที่มีคุณภาพ เชื่อถือได้ ยั่งยืนและมีคุณภาพทนทาน ซึ่งรวมถึงโครงสร้างพื้นฐานของภูมิภาคและที่ข้ามเขตแดน เพื่อสนับสนุนการพัฒนาทางเศรษฐกิจและความยั่งยืน โดยมุ่งเป้าที่การเข้าถึงได้ในราคาที่สามารถจ่ายได้และเท่าเทียมสำหรับทุกคน
- ง. ยุทธศาสตร์จังหวัดที่ ๓ การพัฒนาศักยภาพของจังหวัด ให้เป็นเมืองน่าอาศัย น่าท่องเที่ยว และน่าลงทุน
- จ. ยุทธศาสตร์การพัฒนาของ อปท. ในเขตจังหวัดกาฬสินธุ์ ยุทธศาสตร์ที่ ๕ การพัฒนาโครงสร้างพื้นฐาน
๑. ยุทธศาสตร์การพัฒนาด้านโครงสร้างพื้นฐาน
- ๑.๓ แนวทางการพัฒนาด้านแหล่งน้ำ ระบบประปา ขุดลอก (อุตสาหกรรมและการโยธา)

| ที่ | โครงการ | วัตถุประสงค์ | เป้าหมาย (ผลผลิตของโครงการ) | งบประมาณและที่ผ่านมา | | | | | ตัวชี้วัด (KPI) | ผลที่คาดว่าจะได้รับ | หน่วยงานที่รับผิดชอบ |
|-----|----------------------------------------------------------------------------------------------------|------------------------------------------------------|-----------------------------|----------------------|------------|------------|------------|------------|-----------------|------------------------------|----------------------|
| | | | | ๒๕๖๖ (บาท) | ๒๕๖๗ (บาท) | ๒๕๖๘ (บาท) | ๒๕๖๙ (บาท) | ๒๕๗๐ (บาท) | | | |
| ๕ | ซ่อมแซมเหมืองกั้นน้ำลำพะยังจากน่านายากกรม เป็นปัญหาถึงน่านายากเงิน พิมพ์ชัย บ้านโพธิ์แสง หมู่ที่ ๗ | เพื่อกั้นน้ำลำพะยังไม่ให้น้ำกัดเซาะ | กว้าง ๔ เมตร ยาว ๒๐๐ เมตร | - | - | ๓๐๐,๐๐๐ | ๓๐๐,๐๐๐ | ๓๐๐,๐๐๐ | ๑ แห่ง | ป้องกันน้ำกัดเซาะนาประชาชน | กองช่าง |
| ๖ | โครงการเจาะบ่อบาดาลขนาด ๖ นิ้ว พร้อมติดตั้งระบบสูบน้ำและถังแรงดัน บ้านพรหมสว่าง หมู่ที่ ๘ | เพื่อปรับปรุงแหล่งน้ำและเพื่อแก้ไขปัญหาการขาดแคลนน้ำ | บ่อบาดาลขนาด ๖ นิ้ว | - | - | ๑๓๗๘,๐๐๐ | ๑๓๗๘,๐๐๐ | ๑๓๗๘,๐๐๐ | ๑ แห่ง | ประชาชนมีน้ำใช้ตลอดปีทั่วถึง | กองช่าง |
| ๗ | ขุดลอกห้วยขามจุคนานายบุญศรี เสนาวัง ถึงน่านายากค้ำมูลคำศรีบ้านเมือง หมู่ที่ ๙ | เพื่อปรับปรุงแหล่งน้ำและการขาดแคลนน้ำ | ยาว ๒๐๐ เมตร | - | - | ๕๐๐,๐๐๐ | ๕๐๐,๐๐๐ | ๕๐๐,๐๐๐ | ๑ แห่ง | ประชาชนมีน้ำใช้ตลอดปีทั่วถึง | กองช่าง |
| ๘ | ขุดลอกห้วยขามจุคนานายางวงศ์เพี้ย ถึงนาคุณครูวิระตาลจินดาบ้านเมือง หมู่ที่ ๙ | เพื่อปรับปรุงแหล่งน้ำและการขาดแคลนน้ำ | ยาว ๒๐๐ เมตร | - | - | ๕๐๐,๐๐๐ | ๕๐๐,๐๐๐ | ๕๐๐,๐๐๐ | ๑ แห่ง | ประชาชนมีน้ำใช้ตลอดปีทั่วถึง | กองช่าง |
| ๙ | ซ่อมแซมเหมืองกั้นน้ำลำห้วยของบ้านน้ำปุ่น หมู่ที่ ๑๐ | เพื่อกั้นน้ำลำห้วยของไม่ให้น้ำกัดเซาะ | กว้าง ๔ เมตร ยาว ๒๐๐ เมตร | - | - | ๓๐๐,๐๐๐ | ๓๐๐,๐๐๐ | ๓๐๐,๐๐๐ | ๑ แห่ง | ป้องกันน้ำกัดเซาะนาประชาชน | กองช่าง |

รายละเอียดโครงการพัฒนา

แบบ ผ. ๐๒

แผนพัฒนาท้องถิ่น (พ.ศ. ๒๕๖๖-๒๕๗๐) เพิ่มเติม (ครั้งที่ ๑/๒๕๖๘)

เทศบาลตำบลกุฉินารายณ์

ก. ยุทธศาสตร์ชาติ ๒๐ ปี ยุทธศาสตร์ที่ ๔ การสร้างการเติบโตบนคุณภาพชีวิตที่เป็นมิตรต่อสิ่งแวดล้อม

ข. แผนพัฒนาเศรษฐกิจและสังคมแห่งชาติ ฉบับที่ ๓ ความยั่งยืนของทรัพยากรธรรมชาติ หมวดหมายที่ ๑๑ ไทยสามารถลดความเสี่ยงและผลกระทบจากภัยธรรมชาติและการเปลี่ยนแปลงสภาพภูมิอากาศ ได้แก่ การฟื้นฟูป่าต้นน้ำและการสร้างแหล่งเก็บกักน้ำขนาดเล็ก

ค. Sustainable Development Goals : SDGs เป้าหมายที่ ๑๑ ทำให้เมืองและที่ตั้งถิ่นฐานมีความปลอดภัยยิ่งขึ้น/เป้าประสงค์ที่ ๑๑.๖ ลดผลกระทบทางลบต่อสิ่งแวดล้อมต่อหัวประชากรในเขตเมือง รวมถึงการให้ความสนใจเป็นพิเศษต่อคุณภาพอากาศ และการจัดการของเสียของเสียอื่นๆ ภายในปี ๒๕๗๓

ง. ยุทธศาสตร์จังหวัดที่ ๓ พัฒนาศักยภาพของจังหวัด ให้เป็นเมืองน่าอาศัย น่าท่องเที่ยว และน่าลงทุน

จ. ยุทธศาสตร์การพัฒนาของ อปท. ในเขตจังหวัดกาฬสินธุ์ ยุทธศาสตร์ที่ ๖ การอนุรักษ์ทรัพยากรธรรมชาติและสิ่งแวดล้อม

๒. ยุทธศาสตร์การพัฒนาด้านการพัฒนาเมืองอยู่ ทรัพยากรธรรมชาติและสิ่งแวดล้อม

๒.๑ แนวทางการพัฒนาด้านการปรับปรุงภูมิทัศน์ภายในตำบล (แผนงานเฉพาะและชุมชน)

| ที่ | โครงการ | วัตถุประสงค์ | เป้าหมาย (ผลผลิตของโครงการ) | งบประมาณและที่ผ่านมา | | | | | ตัวชี้วัด (KPI) | ผลที่คาดว่าจะได้รับ | หน่วยงานที่รับผิดชอบ |
|-----|-----------------------------------------------------------|-------------------------------------------------|-------------------------------------------------|----------------------|---------------|---------------|---------------|---------------|-----------------------|-----------------------|----------------------|
| | | | | ๒๕๖๖ (บาท) | ๒๕๖๗ (บาท) | ๒๕๖๘ (บาท) | ๒๕๖๙ (บาท) | ๒๕๗๐ (บาท) | | | |
| ๑ | ปรับปรุงภูมิทัศน์รอบหนองขามเด่า บ้านกุฉินารายณ์ หมู่ที่ ๑ | เพื่อปรับปรุงภูมิทัศน์รอบหนองขามเด่า | รอบหนองขามเด่า บ้านกุฉินารายณ์ หมู่ที่ ๑ | - | - | ๓๐๐,๐๐๐ | ๓๐๐,๐๐๐ | ๓๐๐,๐๐๐ | ภูมิทัศน์ในตำบลดีขึ้น | ภูมิทัศน์ในตำบลดีขึ้น | กองช่าง |
| ๒ | ปรับปรุงป้ายทางเข้าหมู่บ้าน บ้านน่าน้ำปุ่น หมู่ที่ ๔ | เพื่อปรับปรุงภูมิทัศน์ทางเข้าหมู่บ้านน่าน้ำปุ่น | เพื่อปรับปรุงภูมิทัศน์ทางเข้าหมู่บ้านน่าน้ำปุ่น | - | - | ๕๐,๐๐๐ | ๕๐,๐๐๐ | ๕๐,๐๐๐ | ภูมิทัศน์ในตำบลดีขึ้น | ภูมิทัศน์ในตำบลดีขึ้น | กองช่าง |
| ๓ | ปรับปรุงภูมิทัศน์บริเวณหนองน้ำปุ่น บ้านโนนนาครี หมู่ที่ ๕ | เพื่อปรับปรุงภูมิทัศน์รอบหนองน้ำปุ่น | รอบหนองน้ำปุ่น บ้านโนนนาครี | - | - | ๓๐๐,๐๐๐ | ๓๐๐,๐๐๐ | ๓๐๐,๐๐๐ | ภูมิทัศน์ในตำบลดีขึ้น | ภูมิทัศน์ในตำบลดีขึ้น | กองช่าง |

รายละเอียดโครงการพัฒนา

แบบ ผ. ๐๒

แผนพัฒนาท้องถิ่น (พ.ศ. ๒๕๖๖-๒๕๗๐) เพิ่มเติม (ครั้งที่ ๑/๒๕๖๘)

เทศบาลตำบลภูแล่นช้าง

ก. ยุทธศาสตร์ชาติ ๒๐ ปี ยุทธศาสตร์ที่ ๒ การสร้างความสามารถในการแข่งขัน

ข. แผนพัฒนาเศรษฐกิจและสังคมแห่งชาติ ฉบับที่ ๑๓ อนุมัติหมายที่ ๘ ไทยมีพื้นที่และเมืองอัจฉริยะที่น่าอยู่ ปลอดภัย เติบโตได้อย่างยั่งยืน ให้ความสำคัญกับส่งเสริมการเติบโตทางเศรษฐกิจในระดับภูมิภาคเพื่อลดความเหลื่อมล้ำในเชิงพื้นที่ โดยการพัฒนาความเข้มแข็งของเศรษฐกิจฐานราก การสร้างความพร้อมด้านโครงสร้างพื้นฐาน โลจิสติกส์ และดิจิทัล

ค. Sustainable Development Goals : SDGs เป้าหมายที่ ๙ สร้างโครงสร้างพื้นฐานที่มีคุณภาพ ส่งเสริมการพัฒนาอุตสาหกรรมที่ครอบคลุมและยั่งยืน และส่งเสริมนวัตกรรม/เป้าประสงค์ที่ ๙.๑ พัฒนาโครงสร้างพื้นฐานที่มีคุณภาพ เชื้อถื้อได้ ยั่งยืนและมีความทนทาน ซึ่งรวมถึงโครงสร้างพื้นฐานของภูมิภาคและที่ข้ามเขตแดน เพื่อสนับสนุนการพัฒนาทางเศรษฐกิจและความยั่งยืน โดยมุ่งเป้าที่การเข้าถึงได้ในราคาที่สามารถจ่ายได้และเท่าเทียมสำหรับทุกคน

ง. ยุทธศาสตร์จังหวัดที่ ๑ ส่งเสริมและพัฒนากิจการผลิต การแปรรูป อาหารปลอดภัย และพืชเศรษฐกิจหลักแบบครบวงจร

จ. ยุทธศาสตร์การพัฒนาของ อปท. ในเขตจังหวัดกาฬสินธุ์ ยุทธศาสตร์ที่ ๑ การพัฒนาคนและสังคมที่มีคุณภาพ

๓. ยุทธศาสตร์การพัฒนาด้านเศรษฐกิจและสังคม

๓.๑ แนวทางการพัฒนาด้านการส่งเสริมอาชีพ (แผนงานบริหารทั่วไป)

| ที่ | โครงการ | วัตถุประสงค์ | เป้าหมาย (ผลผลิตของโครงการ) | งบประมาณและที่ผ่านมา | | | | ตัวชี้วัด (KPI) | ผลที่คาดว่าจะได้รับ | หน่วยงาน รับผิดชอบ | |
|-----|-----------------------------------------------------------------------------------------------|--------------------------------------------------------|-----------------------------------------------------------------------------|----------------------|---------------|---------------|---------------|--------------------|----------------------------------------------|---------------------------------------------------------------------------|------------------|
| | | | | ๒๕๖๖ (บาท) | ๒๕๖๗ (บาท) | ๒๕๖๘ (บาท) | ๒๕๖๙ (บาท) | | | | ๒๕๗๐ (บาท) |
| ๑ | สนับสนุนงบประมาณปรับปรุงย้ง ฉางข้าวของหมู่บ้านภูแล่นช้าง หมู่ที่ ๑ | เพื่อให้ประชาชนมี สถานที่ในการเก็บ เกี่ยวผลผลิต | ส่งเสริมสนับสนุนเกษตรกรใน หมู่บ้านภูแล่นช้าง หมู่ที่ ๑ | - | - | ๒๐,๐๐๐ | ๒๐,๐๐๐ | ๒๐,๐๐๐ | ประชาชนร้อยละ ๕๐ มี เศรษฐกิจที่ดี ขึ้น | ประชาชนมี สถานที่เก็บเกี่ยว ผลผลิต | สำนัก ปลัดทต. |
| ๒ | ปรับปรุงศูนย์ทอผ้า พร้อมเพ้า ส่องสว่าง บ้านคุ้มหัวเมือง หมู่ที่ ๒ | เพื่อฝึกพัฒนาให้ ประชาชนมีอาชีพ เสริมสร้างรายได้ | ส่งเสริมสนับสนุนกลุ่มอาชีพต่างๆใน หมู่บ้าน บ้านคุ้มหัวเมือง หมู่ที่ ๒ | - | - | ๕๐,๐๐๐ | ๕๐,๐๐๐ | ๕๐,๐๐๐ | ประชาชนร้อยละ ๕๐ มี เศรษฐกิจที่ดี ขึ้น | ประชาชนใน หมู่บ้านได้พัฒนา ความรู้ด้าน อาชีพเพื่อสร้าง รายได้ | สำนัก ปลัดทต. |
| ๓ | ส่งเสริมสนับสนุนต่อยอดกลุ่มทอ ผ้า-เย็บผ้าด้วยจักร ปักด้วยมือ บ้านคุ้มหัวเมือง หมู่ที่ ๒ | เพื่อฝึกพัฒนาให้ ประชาชนมีอาชีพ เสริมสร้างรายได้ | ส่งเสริมสนับสนุนกลุ่มอาชีพต่างๆใน หมู่บ้าน บ้านคุ้มหัวเมือง หมู่ที่ ๒ | - | - | ๒๐,๐๐๐ | ๒๐,๐๐๐ | ๒๐,๐๐๐ | ประชาชนร้อยละ ๕๐ มี เศรษฐกิจที่ดี ขึ้น | ประชาชนใน หมู่บ้านได้พัฒนา ความรู้ด้าน อาชีพเพื่อสร้าง รายได้ | สำนัก ปลัดทต. |

รายละเอียดโครงการพัฒนา
แผนพัฒนาท้องถิ่น (พ.ศ. ๒๕๖๖-๒๕๗๐) เพิ่มเติม (ครั้งที่ ๑/๒๕๖๘)
เทศบาลตำบลภูแล่นช้าง

- ก. ยุทธศาสตร์ชาติ ๒๐ ปี ยุทธศาสตร์ที่ ๒ การสร้างความสามารถในการแข่งขัน
- ข. แผนพัฒนาเศรษฐกิจและสังคมแห่งชาติ ฉบับที่ ๑๓ หมวดความที่ ๘ ไทยมีพื้นที่และเมืองอัจฉริยะที่น้อยอยู่ ปลอดภัย เดิมโตได้อย่างยั่งยืนให้ความสำคัญกับส่งเสริมการเติบโตทางเศรษฐกิจในระดับภูมิภาคเพื่อลดความเหลื่อมล้ำในเชิงพื้นที่ โดยการพัฒนาเชิงเศรษฐกิจฐานราก การสร้างความพร้อมด้านโครงสร้างพื้นฐาน ผลิตดิจิทัล และดิจิทัล
- ค. Sustainable Development Goals : SDGs เป้าหมายที่ ๙ สร้างโครงสร้างพื้นฐานที่มีคุณภาพ ส่งเสริมการพัฒนาอุตสาหกรรมที่ครอบคลุมและยั่งยืน และส่งเสริมนวัตกรรม/เป้าประสงค์ที่ ๙.๑ พัฒนาโครงสร้างพื้นฐานที่มีคุณภาพ เชื้อถื้อได้ ยั่งยืนและมีคุณภาพ เพื่อสนับสนุนการพัฒนาทางเศรษฐกิจและความปลอดภัย โดยมุ่งเป้าที่ การเข้าถึงได้ในราคาที่สามารถจ่ายได้และเท่าเทียมสำหรับทุกคน
- ง. ยุทธศาสตร์จังหวัดที่ ๑ ส่งเสริมและพัฒนาการผลิต การแปรรูป อาหารปลอดภัย และพืชเศรษฐกิจหลักแบบครบวงจร
- จ. ยุทธศาสตร์การพัฒนาของ อบท. ในเขตจังหวัดกาฬสินธุ์ ยุทธศาสตร์ที่ ๑ การพัฒนาคนและสังคมที่มีคุณภาพ
๓. ยุทธศาสตร์การพัฒนาด้านเศรษฐกิจและสังคม

๓.๑ แนวทางการพัฒนาด้านการส่งเสริมอาชีพ (แผนงานบริหารทั่วไป)

| ที่ | โครงการ | วัตถุประสงค์ | เป้าหมาย (ผลผลิตของโครงการ) | งบประมาณและที่พัฒนา | | | | | ตัวชี้วัด (KPI) จะได้รับ | ผลที่คาดว่าจะได้รับ | หน่วยงานที่รับผิดชอบ |
|-----|----------------------------------------------------------------|-----------------------------------|----------------------------------------------------------------|---------------------|------------|------------|------------|------------|--------------------------------------|--------------------------------------------------------|----------------------|
| | | | | ๒๕๖๖ (บาท) | ๒๕๖๗ (บาท) | ๒๕๖๘ (บาท) | ๒๕๖๙ (บาท) | ๒๕๗๐ (บาท) | | | |
| ๔ | ส่งเสริมสนับสนุนกลุ่มอาชีพสตรีในหมู่บ้าน บ้านน้ำปุ่น หมู่ที่ ๔ | เพื่อให้ประชาชนมีอาชีพสร้างรายได้ | ส่งเสริมสนับสนุนกลุ่มอาชีพสตรีในหมู่บ้าน บ้านน้ำปุ่น หมู่ที่ ๔ | | | ๒๐,๐๐๐ | ๒๐,๐๐๐ | ๒๐,๐๐๐ | ประชาชนร้อยละ ๕๐ มีเศรษฐกิจที่ดีขึ้น | กลุ่มอาชีพ สร้างรายได้ | สำนักปลัดทต. |
| ๕ | ส่งเสริมสนับสนุนกลุ่มอาชีพในหมู่บ้าน บ้านโพธิ์แสง หมู่ที่ ๗ | เพื่อให้ประชาชนมีอาชีพสร้างรายได้ | ส่งเสริมสนับสนุนกลุ่มอาชีพในหมู่บ้าน บ้านโพธิ์แสง หมู่ที่ ๗ | | | ๒๐,๐๐๐ | ๒๐,๐๐๐ | ๒๐,๐๐๐ | ประชาชนร้อยละ ๕๐ มีเศรษฐกิจที่ดีขึ้น | กลุ่มอาชีพ สร้างรายได้ | สำนักปลัดทต. |
| ๖ | ต่อเติมโรงอบผ้าบ้านโนนศาลา หมู่ที่ ๙ | | ส่งเสริมสนับสนุนกลุ่มอาชีพในหมู่บ้าน บ้านโพธิ์แสง หมู่ที่ ๗ | | | ๒๐,๐๐๐ | ๒๐,๐๐๐ | ๒๐,๐๐๐ | ประชาชนร้อยละ ๕๐ มีเศรษฐกิจที่ดีขึ้น | กลุ่มอาชีพ สร้างรายได้ | สำนักปลัดทต. |
| ๗ | โครงการอนุรักษ์พันธุกรรมพืช | | อนุรักษ์และใช้ประโยชน์จากทรัพยากรเหล่านั้นอย่างยั่งยืน | | | ๒๐,๐๐๐ | ๒๐,๐๐๐ | ๒๐,๐๐๐ | ประชาชนร้อยละ ๕๐ มีเศรษฐกิจที่ดีขึ้น | อนุรักษ์และใช้ประโยชน์จากทรัพยากรเหล่านั้นอย่างยั่งยืน | สำนักปลัดทต. |

รายละเอียดโครงการพัฒนา
แผนพัฒนาท้องถิ่น (พ.ศ. ๒๕๖๖-๒๕๗๐) เพิ่มเติม (ครั้งที่ ๑/๒๕๖๘)
เทศบาลตำบลภูแล่นช้าง

- ก. ยุทธศาสตร์ชาติ ๒๐ ปี ยุทธศาสตร์ที่ ๒ การสร้างความสามารถในการแข่งขัน
- ข. แผนพัฒนาเศรษฐกิจและสังคมแห่งชาติ ฉบับที่ ๑๓ หมายเหตุที่ ๘ ไทยมีพื้นที่และเมืองอัจฉริยะที่น่าอยู่ ปลอดภัย เด็ดขาดได้อย่างยั่งยืนให้ความสำคัญกับส่งเสริมการเติบโตทางเศรษฐกิจในระดับภูมิภาคเพื่อลดความเหลื่อมล้ำในเชิงพื้นที่ โดยการพัฒนาขีดความสามารถของเศรษฐกิจฐานราก การสร้างความพร้อมด้านโครงสร้างพื้นฐาน โลจิสติกส์ และดิจิทัล
- ค. Sustainable Development Goals : SDGs เป้าหมายที่ ๑๖ ส่งเสริมสังคมที่สงบสุขและครอบคลุม เพื่อการพัฒนาที่ยั่งยืน ให้ทุกคนเข้าถึงความยุติธรรม และสร้างสถาบันที่มีประสิทธิภาพ รับผิดชอบต่อครอบครัว/เป้าประสงค์ที่ ๑๖.๑ ส่งเสริมและบังคับใช้กฎหมายและนโยบายที่ไม่เลือกปฏิบัติเพื่อการพัฒนาที่ยั่งยืน
- ก. ยุทธศาสตร์จังหวัดที่ ๔ สร้างสังคมแห่งความมั่นคงและปลอดภัย
- ข. ยุทธศาสตร์การพัฒนาของ อปท. ในเขตจังหวัดกาฬสินธุ์ ยุทธศาสตร์ที่ ๗ การรักษาความมั่นคงภายในและพัฒนาระบบบริหารภายในและเมืองที่ดี
- ๓. ยุทธศาสตร์การพัฒนาด้านเศรษฐกิจและสังคม
- ๓.๒ แนวทางการพัฒนาด้านงานป้องกันบรรเทาและสาธารณภัย (แผนงานการรักษาความสงบภายใน)

| ที่ | โครงการ | วัตถุประสงค์ | เป้าหมาย (ผลผลิตของโครงการ) | งบประมาณและที่ผ่านมา | | | | | ตัวชี้วัด (KPI) | ผลที่คาดว่าจะได้รับ | หน่วยงาน ที่รับผิดชอบ |
|-----|--------------------------------------------------------------------|----------------------------------|--------------------------------------------------------------|----------------------|---------------|---------------|---------------|---------------|-------------------------|-----------------------------------------|--------------------------|
| | | | | ๒๕๖๖ (บาท) | ๒๕๖๗ (บาท) | ๒๕๖๘ (บาท) | ๒๕๖๙ (บาท) | ๒๕๗๐ (บาท) | | | |
| ๑ | ก่อสร้างจุดตรวจ(ป้อมยาม)ในหมู่บ้าน หมู่ที่ ๓ บ้านโนนศาลา หมู่ที่ ๓ | เพื่อลดการเกิดอุบัติเหตุในชุมชน | ติดตั้งป้ายไฟและจุดตรวจในหมู่บ้าน บ้านคุ้มหัวเมือง หมู่ที่ ๒ | -- | -- | ๕๐,๐๐๐ | ๕๐,๐๐๐ | ๕๐,๐๐๐ | ป้องกันภัยให้กับประชาชน | ประชาชนมีความปลอดภัยในชีวิตและทรัพย์สิน | สำนักงานปลัดเขต. |
| ๒ | ก่อสร้างจุดตรวจ(ป้อมยาม)ในหมู่บ้าน หมู่ที่ ๖ บ้านนาคำ หมู่ที่ ๖ | เพื่อสนับสนุนและช่วยเหลือประชาชน | ประชาชนในเขตหมู่บ้านนาคำ หมู่ที่ ๖ | -- | -- | ๕๐,๐๐๐ | ๕๐,๐๐๐ | ๕๐,๐๐๐ | ป้องกันภัยให้กับประชาชน | ประชาชนมีความปลอดภัยในชีวิตและทรัพย์สิน | สำนักงานปลัดเขต. |

รายละเอียดโครงการพัฒนา
แผนพัฒนาท้องถิ่น (พ.ศ. ๒๕๖๖-๒๕๗๐) เพิ่มเติม (ครั้งที่ ๑/๒๕๖๘)
เทศบาลตำบลภูแล่นช้าง

- ก. ยุทธศาสตร์ชาติ ๒๐ ปี ยุทธศาสตร์ที่ ๑ การสร้างความมั่นคง
ข. แผนพัฒนาเศรษฐกิจและสังคมแห่งชาติ ฉบับที่ ๑๓ หมายความว่า ๘ ไทยมีพื้นที่และเมืองอัจฉริยะที่น้อย ปลอดภัย เติบโตได้อย่างยั่งยืนให้ความสำคัญกับส่งเสริมการเติบโตทางเศรษฐกิจในระดับภูมิภาคเพื่อลดความเหลื่อมล้ำในเชิงพื้นที่ โดยการพัฒนาเศรษฐกิจฐานราก การสร้างความพร้อมด้านโครงสร้างพื้นฐาน โลจิสติกส์ และดิจิทัล
ค. Sustainable Development Goals : SDGs เป้าหมายที่ ๓ สร้างหลักประกันว่าคนมีชีวิตที่มีสุขภาพดีและส่งเสริมสวัสดิภาพสำหรับทุกคนในทุกวัย/เป้าประสงค์ที่ ๓.๕ เสริมสร้างการป้องกันและการรักษาการใช้สารในทางที่ผิด ซึ่งรวมถึงการใช้ยาเสพติดในทางที่ผิดและใช้แอลกอฮอล์ในทางอันตราย
ง. ยุทธศาสตร์จังหวัดที่ ๔ สร้างสังคมแห่งความมั่นคงและปลอดภัย
จ. ยุทธศาสตร์การพัฒนาของ อปท. ในเขตจังหวัดกาฬสินธุ์ ยุทธศาสตร์ที่ ๗ การรักษาความมั่นคงภายในและพัฒนากระบวนการบริหารงานกิจการบ้านเมืองที่ดี
๓. ยุทธศาสตร์การพัฒนาด้านเศรษฐกิจและสังคม

๓.๓ แนวทางการพัฒนาด้านการสร้างชุมชนปลอดภัย พลัดอาชญากรรม (แผนงานสร้างความเข้มแข็งในชุมชน)

| ที่ | โครงการ | วัตถุประสงค์ | เป้าหมาย (ผลผลิตของโครงการ) | งบประมาณและที่ผ่านมา | | | | | | ตัวชี้วัด (KPI) | ผลที่คาดว่าจะได้รับ | หน่วยงานที่รับผิดชอบ |
|-----|-------------------------------------------------------|--------------------------------------------------------------------|-------------------------------------------------------|----------------------|------------|------------|------------|------------|-------------------|--------------------------------------|---------------------|----------------------|
| | | | | ๒๕๖๖ (บาท) | ๒๕๖๗ (บาท) | ๒๕๖๘ (บาท) | ๒๕๖๙ (บาท) | ๒๕๗๐ (บาท) | ๒๕๗๑ (บาท) | | | |
| ๑ | ติดตั้งกล้องวงจรปิดรอบหมู่บ้าน บ้านน้ำป่วน หมู่ที่ ๔ | เพื่อเฝ้าระวังการก่ออาชญากรรมในชุมชนที่เกิดจากปัญหายาเสพติดในชุมชน | ติดตั้งกล้องวงจรปิดรอบหมู่บ้าน บ้านน้ำป่วน หมู่ที่ ๔ | - | - | ๑๐๐,๐๐๐ | ๑๐๐,๐๐๐ | ๑๐๐,๐๐๐ | จำนวนกล้องวงจรปิด | ช่วยเฝ้าระวังเหตุการณ์ต่างในหมู่บ้าน | สำนักปลัดทต. | |
| ๒ | ติดตั้งกล้องวงจรปิดรอบหมู่บ้าน บ้านน้ำคำ หมู่ที่ ๖ | เพื่อเฝ้าระวังการก่ออาชญากรรมในชุมชนที่เกิดจากปัญหายาเสพติดในชุมชน | ติดตั้งกล้องวงจรปิดรอบหมู่บ้าน บ้านน้ำคำ หมู่ที่ ๖ | - | - | ๑๐๐,๐๐๐ | ๑๐๐,๐๐๐ | ๑๐๐,๐๐๐ | จำนวนกล้องวงจรปิด | ช่วยเฝ้าระวังเหตุการณ์ต่างในหมู่บ้าน | สำนักปลัดทต. | |
| ๓ | ติดตั้งกล้องวงจรปิดรอบหมู่บ้าน บ้านโพธิ์แสง หมู่ที่ ๗ | เพื่อเฝ้าระวังการก่ออาชญากรรมในชุมชนที่เกิดจากปัญหายาเสพติดในชุมชน | ติดตั้งกล้องวงจรปิดรอบหมู่บ้าน บ้านโพธิ์แสง หมู่ที่ ๗ | - | - | ๑๐๐,๐๐๐ | ๑๐๐,๐๐๐ | ๑๐๐,๐๐๐ | จำนวนกล้องวงจรปิด | ช่วยเฝ้าระวังเหตุการณ์ต่างในหมู่บ้าน | สำนักปลัดทต. | |

แผนพัฒนาท้องถิ่น (พ.ศ. ๒๕๖๖-๒๕๗๐) เพิ่มเติม (ครั้งที่ ๑/๒๕๖๘)

เทศบาลตำบลกุแลห้อย

- ก. ยุทธศาสตร์ชาติ ๒๐ ปี ยุทธศาสตร์ที่ ๒ การสร้างโอกาสและความเสมอภาคทางสังคม
- ข. แผนพัฒนาเศรษฐกิจและสังคมแห่งชาติ ฉบับที่ ๑๓ หมวดหน้าที่ ๘ ไทยมีพื้นที่และเมืองอัจฉริยะที่น่าอยู่ ปลอดภัย เดิมได้ได้อย่างยั่งยืน ให้ความสำคัญกับส่งเสริมการเติบโตทางเศรษฐกิจในระดับภูมิภาคเพื่อลดความเหลื่อมล้ำในเชิงพื้นที่ โดยการพัฒนาความเข้มแข็งของเศรษฐกิจฐานราก การสร้างความพร้อมด้านโครงสร้างพื้นฐาน โลจิสติกส์ และดิจิทัล
- ค. Sustainable Development Goals : SDGs เป้าหมายที่ ๙ สร้างโครงสร้างพื้นฐานที่มีความทนทาน ส่งเสริมการพัฒนาอุตสาหกรรมที่ครอบคลุมและยั่งยืน และส่งเสริมนวัตกรรม/เป้าประสงค์ที่ ๙.๑ พัฒนาโครงสร้างพื้นฐานที่มีคุณภาพ เชื้อถือได้ ยั่งยืนและมีความทนทาน ซึ่งรวมถึงโครงสร้างพื้นฐานของภูมิภาคและที่ข้ามเขตแดน เพื่อสนับสนุนการพัฒนาทางเศรษฐกิจและความยั่งยืนของเมืองเป้าหมายที่
- การเข้าถึงได้ในราคาที่สามารถจ่ายได้และเท่าเทียมสำหรับทุกคน
- จ. ยุทธศาสตร์จังหวัดที่ ๓ พัฒนาศักยภาพของจังหวัด ให้เป็นเมืองน่าอาศัย น่าท่องเที่ยวและน่าลงทุน
- ง. ยุทธศาสตร์การพัฒนาของ อบท. ในเขตจังหวัดกาฬสินธุ์ ยุทธศาสตร์ที่ ๑ การพัฒนาคนและสังคมที่มีคุณภาพ
๕. ยุทธศาสตร์การพัฒนาด้านการศึกษา ศาสนา วัฒนธรรม และภูมิปัญญาท้องถิ่น
- ๕.๒ แนวทางการพัฒนาด้านการส่งเสริมการศึกษา (แผนงานการศึกษา)

| ที่ | โครงการ | วัตถุประสงค์ | เป้าหมาย (ผลผลิตของโครงการ) | งบประมาณและที่ผ่านมา | | | | | ตัววัด (KPI) | ผลที่คาดว่าจะได้รับ | หน่วยงาน ที่รับผิดชอบ |
|-----|-------------------------------------------------------------------------|--------------------------------------------------------------------|--------------------------------|----------------------|---------------|---------------|---------------|---------------|--------------------|-------------------------------------------------------------|--------------------------|
| | | | | ๒๕๖๖ (บาท) | ๒๕๖๗ (บาท) | ๒๕๖๘ (บาท) | ๒๕๖๙ (บาท) | ๒๕๗๐ (บาท) | | | |
| ๑ | ก่อสร้างห้องนำศูนย์พัฒนาเด็กเล็กบ้านกุแลห้อย หมู่ที่ ๑ | เพื่อความสะดวกสะอาด สะดวกต่อนักเรียน ประชาชนผู้ใช้บริการ และสวยงาม | ศูนย์พัฒนาเด็กเล็กบ้านกุแลห้อย | - | - | ๒๐๐,๐๐๐ | ๒๐๐,๐๐๐ | ๒๐๐,๐๐๐ | ร้อยละเด็กนักเรียน | สะดวก สะดวกต่อนักเรียนประชาชนผู้มาใช้บริการและสวยงามมากขึ้น | กองช่าง |
| ๒ | ก่อสร้างฐานพระพุทธรูปบริเวณศูนย์พัฒนาเด็กเล็กบ้านกุแลห้อย หมู่ที่ ๑ | เพื่อความมั่นคงปลอดภัยต่อประชาชน ผู้ใช้บริการและสวยงาม | ศูนย์พัฒนาเด็กเล็กบ้านกุแลห้อย | - | - | ๑๐๐,๐๐๐ | ๑๐๐,๐๐๐ | ๑๐๐,๐๐๐ | ร้อยละเด็กนักเรียน | เพื่อความมั่นคงปลอดภัยต่อประชาชนผู้ใช้บริการและสวยงาม | กองช่าง |
| ๓ | อุดหนุนโครงการส่งเสริมอาชีพการทำขนมจีบต้มและเครื่องต้ม (ขาเขียด/ขาเย็น) | เพื่อสร้างอาชีพให้นักเรียน | นักเรียนโรงเรียนบ้านพรหมสว่าง | - | - | ๒๐,๐๐๐ | ๒๐,๐๐๐ | ๒๐,๐๐๐ | ร้อยละเด็กนักเรียน | นักเรียนมีทักษะในการประกอบอาชีพ | กองการศึกษา |

รายละเอียดโครงการพัฒนา

แบบ ผ. ๐๒

แผนพัฒนาท้องถิ่น (พ.ศ. ๒๕๖๖-๒๕๗๐) เพิ่มเติม (ครั้งที่ ๑/๒๕๖๘)

เทศบาลตำบลกุแลห้วย

- ก. ยุทธศาสตร์ชาติ ๒๐ ปี ยุทธศาสตร์ที่ ๒ การสร้างโอกาสและความเสมอภาคทางสังคม
 ข. แผนพัฒนาเศรษฐกิจและสังคมแห่งชาติ ฉบับที่ ๑๓ หมวดภายใต้ ๔ ไทยมีพื้นที่และเมืองอัจฉริยะที่น่าอยู่ ปลอดภัย เด็ดขาดได้อย่างยั่งยืนให้ความสำคัญกับส่งเสริมการเติบโตทางเศรษฐกิจในระดับภูมิภาคเพื่อลดความเหลื่อมล้ำในเชิงพื้นที่ โดยการสร้างความเข้มแข็งของเศรษฐกิจฐานราก การสร้างความรู้ความพร้อมด้านโครงสร้างพื้นฐาน โลจิสติกส์ และดิจิทัล
 ค. Sustainable Development Goals : SDGs เป้าหมายที่ ๘ สร้างโครงสร้างพื้นฐานที่มีความทนทาน ส่งเสริมการพัฒนาอุตสาหกรรมที่ครอบคลุมและยั่งยืน และส่งเสริมนวัตกรรม/เป้าประสงค์ที่ ๘.๑ พัฒนาโครงสร้างพื้นฐานที่มีคุณภาพ เชื้อเพลิงที่ยั่งยืนและมีความทนทาน ซึ่งรวมถึงโครงสร้างพื้นฐานของภูมิภาคและที่ข้ามเขตแดน เพื่อสนับสนุนการพัฒนาทางเศรษฐกิจและความยั่งยืน โดยมุ่งเป้าที่การเข้าถึงได้ในราคาที่สามารถจ่ายได้และเท่าเทียมสำหรับทุกคน
 จ. ยุทธศาสตร์จังหวัดที่ ๓ พัฒนาศักยภาพของจังหวัด ให้เป็นเมืองน่าอาศัย น่าท่องเที่ยวและน่าลงทุน
 ง. ยุทธศาสตร์การพัฒนาของ อบท. ในเขตจังหวัดกาฬสินธุ์ ยุทธศาสตร์ที่ ๑ การพัฒนาคนและสังคมที่มีคุณภาพ
 ฉ. ยุทธศาสตร์การพัฒนาด้านการศึกษา ศาสนา วัฒนธรรม และภูมิปัญญาท้องถิ่น
 ๕.๒ แนวทางการพัฒนาด้านการส่งเสริมการศึกษา (แผนงานการศึกษา)

| ที่ | โครงการ | วัตถุประสงค์ | เป้าหมาย (ผลผลิตของโครงการ) | งบประมาณและที่ผ่านมา | | | | | ตัวชี้วัด (KPI) | ผลที่คาดว่าจะได้รับ | หน่วยงานที่รับผิดชอบ |
|-----|------------------------------------------------------------------------------------------------------------------------------------|----------------------------|----------------------------------------------|----------------------|------------|------------|------------|------------|--------------------|---------------------------------|----------------------|
| | | | | ๒๕๖๖ (บาท) | ๒๕๖๗ (บาท) | ๒๕๖๘ (บาท) | ๒๕๖๙ (บาท) | ๒๕๗๐ (บาท) | | | |
| ๔ | โครงการส่งเสริมทักษะชีวิตและทักษะอาชีพ เพื่อให้มีรายได้ระหว่างเรียน(ปลูกผักปลอดสารพิษแบบไร่นา)โรงเรียนชุมชนกุแลห้วยข้างศูนย์พัฒนาฯ | เพื่อสร้างอาชีพให้นักเรียน | นักเรียนโรงเรียนชุมชนกุแลห้วยข้างศูนย์พัฒนาฯ | - | - | ๒๐,๐๐๐ | ๒๐,๐๐๐ | ๒๐,๐๐๐ | ร้อยละเด็กนักเรียน | นักเรียนมีทักษะในการประกอบอาชีพ | กองการศึกษา |
| ๕ | โครงการคัดแยกขยะเพื่อโรงเรียนสะอาด ปราศจากโรคภัย : ถังคัดแยกขยะ | เพื่อสร้างอาชีพให้นักเรียน | นักเรียนโรงเรียนบ้านโนนศาลา | - | - | ๒๐,๐๐๐ | ๒๐,๐๐๐ | ๒๐,๐๐๐ | ร้อยละเด็กนักเรียน | นักเรียนมีทักษะในการประกอบอาชีพ | กองการศึกษา |
| ๖ | โครงการเสริมสร้างทักษะอาชีพผู้ประกอบการน้อย บ้านน้ำปุ่น โรงเรียนบ้านน้ำปุ่น | เพื่อสร้างอาชีพให้นักเรียน | นักเรียนโรงเรียนบ้านน้ำปุ่น | - | - | ๒๐,๐๐๐ | ๒๐,๐๐๐ | ๒๐,๐๐๐ | ร้อยละเด็กนักเรียน | นักเรียนมีทักษะในการประกอบอาชีพ | กองการศึกษา |

รายละเอียดโครงการพัฒนา

แบบ ผ. ๐๒

แผนพัฒนาท้องถิ่น (พ.ศ. ๒๕๖๖-๒๕๗๐) เพิ่มเติม (ครั้งที่ ๑/๒๕๖๘)

เทศบาลตำบลภูแล่นช้าง

ก. ยุทธศาสตร์ชาติ ๒๐ ปี ยุทธศาสตร์ที่ ๒ การสร้างความสามารถในการแข่งขัน

ข. แผนพัฒนาเศรษฐกิจและสังคมแห่งชาติ ฉบับที่ ๑๓ ทุนมนุษย์ที่ ๘ ไทยมีพื้นที่และเมืองอัจฉริยะที่น่าอยู่ ปลอดภัย เด็ดขาดได้อย่างยั่งยืน ให้ความสำคัญกับส่งเสริมการเติบโตทางเศรษฐกิจในระดับภูมิภาคเพื่อลดความเหลื่อมล้ำในเชิงพื้นที่ โดยการสร้างความเข้มแข็งของเศรษฐกิจฐานราก การสร้างความพร้อมด้านโครงสร้างพื้นฐาน โลจิสติกส์ และดิจิทัล

ค. Sustainable Development Goals : SDGs เป้าหมายที่ ๙ สร้างโครงสร้างพื้นฐานที่มีคุณภาพ ส่งเสริมการพัฒนาอุตสาหกรรมที่ครอบคลุมและยั่งยืน และส่งเสริมนวัตกรรม/เป้าประสงค์ที่ ๙.๑ พัฒนาโครงสร้างพื้นฐานที่มีคุณภาพ เชื้อเพลิงได้ ยั่งยืนและมีความทนทาน ซึ่งรวมถึงโครงสร้างพื้นฐานของภูมิภาคและที่ข้ามเขตแดน เพื่อสนับสนุนการพัฒนาทางเศรษฐกิจและความยั่งยืน โดยมุ่งเป้าที่การเข้าถึงได้ในราคาที่สามารถจ่ายได้และเท่าเทียมสำหรับทุกคน

ง. ยุทธศาสตร์จังหวัดที่ ๔ พัฒนาการบริหารจัดการภาครัฐตามหลักธรรมาภิบาล

จ. ยุทธศาสตร์การพัฒนาของ อปท. ในเขตจังหวัดกาฬสินธุ์ ยุทธศาสตร์ที่ ๗ การรักษาความมั่นคงภายในและพัฒนาระบบบริหารภายในและเมืองที่ดี

๖. ยุทธศาสตร์การพัฒนาส่วนราชการบริหาร

๖.๑ แนวทางการพัฒนาการมีส่วนร่วมของประชาชน (แผนงานบริหารทั่วไป)

| ที่ | โครงการ | วัตถุประสงค์ | เป้าหมาย (ผลผลิตของโครงการ) | งบประมาณและที่ผ่านมา | | | | | ตัวชี้วัด (KPI) | ผลที่คาดว่าจะได้รับ | หน่วยงาน ที่รับผิดชอบ |
|-----|-------------------------------------------------------|--------------------------------------------------------|-------------------------------------------------|----------------------|---------------|---------------|---------------|---------------|--------------------|------------------------------------------------------------|--------------------------|
| | | | | ๒๕๖๖ (บาท) | ๒๕๖๗ (บาท) | ๒๕๖๘ (บาท) | ๒๕๖๙ (บาท) | ๒๕๗๐ (บาท) | | | |
| ๑ | ปรับปรุงอาคารอเนกประสงค์เทศบาลตำบลภูแล่นช้าง | เพื่อความมั่นคงปลอดภัยต่อประชาชน ผู้ใช้บริการและสวยงาม | ปรับปรุงอาคารอเนกประสงค์เทศบาลตำบลภูแล่นช้าง | - | - | ๓๒,๐๐๐ | ๓๒,๐๐๐ | ๓๒,๐๐๐ | ๑ หลัง | มีสถานที่มั่นคงปลอดภัยต่อประชาชน ผู้ใช้บริการและสวยงามขึ้น | กองช่าง |
| ๒ | ก่อสร้างโรงจอดรถบริเวณสำนักงานเทศบาลตำบลภูแล่นช้าง | เพื่อความมั่นคงปลอดภัยต่อประชาชน ผู้ใช้บริการและสวยงาม | ก่อสร้างโรงจอดรถจักรยายนต์ | - | - | ๑๓๒,๐๐๐ | ๑๓๒,๐๐๐ | ๑๓๒,๐๐๐ | ๑ หลัง | มีสถานที่มั่นคงปลอดภัยต่อประชาชน ผู้ใช้บริการและสวยงามขึ้น | กองช่าง |
| ๓ | ก่อสร้างห้องนำสาธิตบริเวณสำนักงานเทศบาลตำบลภูแล่นช้าง | เพื่อความสะอาด สะดวกต่อประชาชน ผู้ใช้บริการและสวยงาม | ก่อสร้างห้องนำสาธิตสำนักงานเทศบาลตำบลภูแล่นช้าง | - | - | ๑๙๒,๐๐๐ | ๑๙๒,๐๐๐ | ๑๙๒,๐๐๐ | ๑ หลัง | สะอาด สะดวกต่อประชาชน ผู้ใช้บริการและสวยงามมากขึ้น | กองช่าง |

รายละเอียดโครงการพัฒนา

แผนพัฒนาท้องถิ่น (พ.ศ. ๒๕๖๖-๒๕๗๐) เพิ่มเติม (ครั้งที่ ๑/๒๕๖๘)

เทศบาลตำบลกุสุมาลย์

ก. ยุทธศาสตร์ชาติ ๒๐ ปี ยุทธศาสตร์ที่ ๒ การสร้างความสามารถการแข่งขัน
 ข. แผนพัฒนาเศรษฐกิจและสังคมแห่งชาติ ฉบับที่ ๑๓ หมายเหตุที่ ๘ ไทยมีพื้นที่และเมืองอัจฉริยะที่น่าอยู่ ปลอดภัย เติบโตได้อย่างยั่งยืนให้ความสำคัญกับส่งเสริมการเติบโตทางเศรษฐกิจในระดับภูมิภาคเพื่อลดความเหลื่อมล้ำในเชิงพื้นที่ โดยการสร้างความเข้มแข็งของเศรษฐกิจฐานราก การสร้างความปลอดภัยด้านโครงสร้างพื้นฐาน โลจิสติกส์ และดิจิทัล
 ค. Sustainable Development Goals : SDGs เป้าหมายที่ ๙ สร้างโครงสร้างพื้นฐานที่มีคุณภาพ ส่งเสริมการพัฒนาอุตสาหกรรมที่ครอบคลุมและยั่งยืน และส่งเสริมนวัตกรรม/เป้าประสงค์ที่ ๙.๑ พัฒนาโครงสร้างพื้นฐานที่มีคุณภาพ เชื้อถือได้ ยั่งยืนและมีคุณภาพ ซึ่งรวมถึงโครงสร้างพื้นฐานของภูมิภาคและที่ข้ามเขตแดน เพื่อสนับสนุนการพัฒนาทางเศรษฐกิจและความปลอดภัยของมนุษย์ โดยมุ่งเป้าที่การเข้าถึงได้ในราคาที่สามารถจ่ายได้และเท่าเทียมสำหรับทุกคน

ง. ยุทธศาสตร์จังหวัดที่ ๔ พัฒนาการบริหารจัดการภาครัฐตามหลักธรรมาภิบาล

จ. ยุทธศาสตร์การพัฒนาของ อปท. ในเขตจังหวัดกาฬสินธุ์ ยุทธศาสตร์ที่ ๗ การรักษาความมั่นคงภายในและพัฒนากระบวนการบริการงานบริการบ้านเมืองที่ดี

๖. ยุทธศาสตร์การพัฒนาด้านการเมืองการบริหาร

๖.๑ แนวทางการพัฒนาการมีส่วนร่วมของประชาชน (แผนงานบริหารทั่วไป)

| ที่ | โครงการ | วัตถุประสงค์ | เป้าหมาย (ผลผลิตของโครงการ) | งบประมาณและที่ตามมา | | | | | ตัวชี้วัด (KPI) | ผลที่คาดว่าจะได้รับ | หน่วยงาน ที่รับผิดชอบ |
|-----|---------------------------------------------------------|-----------------------------------------------------------------------|-----------------------------------------------------------------|---------------------|---------------|---------------|---------------|---------------|--------------------|---------------------------------------------------------------------------|--------------------------|
| | | | | ๒๕๖๖ (บาท) | ๒๕๖๗ (บาท) | ๒๕๖๘ (บาท) | ๒๕๖๙ (บาท) | ๒๕๗๐ (บาท) | | | |
| ๔ | ปรับปรุงอาคารอเนกประสงค์ ห้องครัวเทศบาลตำบลกุสุมาลย์ | เพื่อความมั่นคง ปลอดภัยต่อ ประชาชน ผู้ให้บริการและ สวยงาม | ปรับปรุงอาคารอเนกประสงค์ ห้องครัวเทศบาลตำบลกุสุมาลย์ ข้าง | - | - | ๖๔,๐๐๐ | ๖๔,๐๐๐ | ๖๔,๐๐๐ | ๑ หลัง | มีสถานที่มั่นคง ปลอดภัยต่อ ประชาชน ผู้ให้บริการและ สวยงามขึ้น | กองช่าง |
| ๕ | ปรับปรุงอาคารอเนกประสงค์ บ้านเมือง หมู่ที่ ๙ | เพื่อความมั่นคง ปลอดภัยต่อ ประชาชน ผู้ให้บริการและ สวยงาม | ปรับปรุงอาคารอเนกประสงค์ บ้านเมือง หมู่ที่ ๙ | - | - | ๙๔,๐๐๐ | ๙๔,๐๐๐ | ๙๔,๐๐๐ | ๑ หลัง | มีสถานที่มั่นคง ปลอดภัยต่อ ประชาชน ผู้ให้บริการและ สวยงามขึ้น | กองช่าง |

รายละเอียดโครงการพัฒนา

แบบ ผ. ๐๒

แผนพัฒนาท้องถิ่น (พ.ศ. ๒๕๖๖-๒๕๗๐) เพิ่มเติม (ครั้งที่ ๑/๒๕๖๘)

เทศบาลตำบลกุสุมาลย์

ก. ยุทธศาสตร์ชาติ ๒๐ ปี ยุทธศาสตร์ที่ ๒ การสร้างความสามารถในการแข่งขัน
 ข. แผนพัฒนาเศรษฐกิจและสังคมแห่งชาติ ฉบับที่ ๑๓ หมวดขยายที่ ๘ ไทยมีพื้นที่และเมืองอัจฉริยะที่น่าอยู่ ปลอดภัย เดิมโตได้อย่างยั่งยืนให้ความสำคัญกับส่งเสริมการเติบโตทางเศรษฐกิจในระดับภูมิภาคเพื่อลดความเหลื่อมล้ำในเชิงพื้นที่ โดยการสร้างความรู้ความเข้มแข็งของเศรษฐกิจฐานราก การสร้างความรู้พื้นฐาน โลจิสติกส์ และดิจิทัล
 ค. Sustainable Development Goals : SDGs เป้าหมายที่ ๙ สร้างโครงสร้างพื้นฐานที่มีความทนทาน ส่งเสริมการพัฒนาอุตสาหกรรมที่ครอบคลุมและยั่งยืน และส่งเสริมนวัตกรรม/เป้าประสงค์ที่ ๙.๑ พัฒนาโครงสร้างพื้นฐานที่มีคุณภาพ เชื่อถือได้ ยั่งยืนและมีคุณภาพ เพื่อสนับสนุนการพัฒนาทางเศรษฐกิจและความยั่งยืนอยู่ที่ดีของมนุษย์ โดยมุ่งเป้าที่
 การเข้าถึงได้ในราคาที่สามารถจ่ายได้และเท่าเทียมสำหรับทุกคน

ก. ยุทธศาสตร์จังหวัดที่ ๔ พัฒนาการบริหารจัดการภาครัฐตามหลักธรรมาภิบาล

ข. ยุทธศาสตร์การพัฒนาของ อปท. ในเขตจังหวัดกาฬสินธุ์ ยุทธศาสตร์ที่ ๗ การรักษาคความมั่นคงภายในและพัฒนาาระบบบริหารภายใต้การบริหารงานที่มีองค์ที่

๖. ยุทธศาสตร์การพัฒนาด้านการเมืองการบริหาร

๖.๓ แนวทางการพัฒนาระบบสารสนเทศ และการกระจายข้อมูลข่าวสาร (แผนงานบริหารทั่วไป)

| ที่ | โครงการ | วัตถุประสงค์ | เป้าหมาย (ผลผลิตของโครงการ) | งบประมาณและที่ผ่านมา | | | | | ตัวชี้วัด (KPI) | ผลที่คาดว่าจะได้รับ | หน่วยงาน ที่รับผิดชอบ | | |
|-----|------------------------------------------------------------|-------------------------------------------------------|--------------------------------|----------------------|---------------|---------------|---------------|---------------|--------------------|---------------------|----------------------------------------|------------------------------------------------|----------------------------------------------|
| | | | | ๒๕๖๖ (บาท) | ๒๕๖๗ (บาท) | ๒๕๖๘ (บาท) | ๒๕๖๙ (บาท) | ๒๕๗๐ (บาท) | | | | | |
| ๑ | ปรับปรุงและซ่อมแซม หอกระจายข่าว บ้านน้ำปุ่นหมู่ที่ ๔ | เพื่อปรับปรุงและ ซ่อมแซมหอกระจาย ข่าวในหมู่บ้าน | บ้านน้ำปุ่น หมู่ที่ ๔ | - | - | ๒๐,๐๐๐ | ๒๐,๐๐๐ | ๒๐,๐๐๐ | ๒๐,๐๐๐ | ๒๕๗๐ (บาท) | ชุมชนได้รับข้อมูล ข่าวสารชัดเจนขึ้น | ประชาชนได้รับ ข้อมูลข่าวสารอย่าง ทั่วถึง | หน่วยงาน ที่รับผิดชอบ สำนัก ปลัดทต. |

รายละเอียดโครงการพัฒนา

แบบ ผ. ๐๒

แผนพัฒนาท้องถิ่น (พ.ศ. ๒๕๖๖-๒๕๗๐) เพิ่มเติม (ครั้งที่ ๑/๒๕๖๘)

เทศบาลตำบลภูแล่นช้าง

ก. ยุทธศาสตร์ชาติ ๒๐ ปี ยุทธศาสตร์ที่ ๑ การสร้างโอกาสและความเสมอภาคทางสังคม

ข. แผนพัฒนาเศรษฐกิจและสังคมแห่งชาติ ฉบับที่ ๑๓ หมายเหตุที่ ๔ ไทยเป็นศูนย์กลางทางสุขภาพและสุขภาพมูลค่าสูง มุ่งเน้นการสร้างมูลค่าจากสินค้าและบริการสุขภาพซึ่งไทยมีความได้เปรียบ รวมถึงการสร้างเสริมขีดความสามารถด้านวิจัยเทคโนโลยีทางการแพทย์ และสร้างความเป็นบริการสุขภาพของคนในประเทศไทย

ค. Sustainable Development Goals : SDGs เป้าหมายที่ ๓ สร้างหลักประกันว่าคนมีชีวิตที่มีสุขภาพดีและส่งเสริมสวัสดิภาพสำหรับทุกคนในทุกวัย/เป้าประสงค์ที่ ๓.๕ เสริมสร้างการป้องกันและการรักษาการใช้สารในทางที่ผิด ซึ่งรวมถึงการใช้ยาเสพติดในทางที่ผิดและใช้แอลกอฮอล์ในทางอันตราย

จ. ยุทธศาสตร์จังหวัดที่ ๓ พัฒนาศักยภาพของจังหวัด ให้เป็นเมืองน่าอาศัย น่าท่องเที่ยว และนำलगทุน

ง. ยุทธศาสตร์การพัฒนาของ อบท. ในเขตจังหวัดกาฬสินธุ์ ยุทธศาสตร์ที่ ๑ การพัฒนาคนและสังคมที่มีคุณภาพ

๗. ยุทธศาสตร์การพัฒนาตำบลสวัสดิการสังคม

๗.๑ แนวทางการพัฒนาตำบลสวัสดิการสังคมเชิงสร้างสรรค์ (แผนงานบริหารทั่วไป)

| ที่ | โครงการ | วัตถุประสงค์ | เป้าหมาย (ผลผลิตของโครงการ) | งบประมาณและที่ผ่านมา | | | | | ตัวชี้วัด (KPI) | ผลที่คาดว่าจะได้รับ | หน่วยงานที่รับผิดชอบ |
|-----|----------------------------------------------------------------------------------------|-------------------------------------------------|--------------------------------------------|----------------------|------------|------------|------------|------------|------------------------------------------|---------------------------------------------|----------------------|
| | | | | ๒๕๖๖ (บาท) | ๒๕๖๗ (บาท) | ๒๕๖๘ (บาท) | ๒๕๖๙ (บาท) | ๒๕๗๐ (บาท) | | | |
| ๑ | โครงการสนับสนุนงบประมาณชมรมผู้สูงอายุ บ้านภูแล่นช้าง หมู่ที่ ๑ บ้านภูแล่นช้าง | เพื่อให้ผู้สูงอายุได้รับสวัสดิการอย่างทั่วถึง | ผู้สูงอายุ ๖๐ ปีขึ้นไป ในเขตตำบลภูแล่นช้าง | - | - | ๒๐,๐๐๐ | ๒๐,๐๐๐ | ๒๐,๐๐๐ | ผู้สูงอายุ ๖๐ขึ้นไป ได้รับสวัสดิการที่ดี | ผู้สูงอายุได้รับสวัสดิการด้านสูงอายุทั่วถึง | สำนักปลัดทต. |
| ๒ | สนับสนุนงบประมาณกองทุนสุขภาพและสวัสดิการชุมชนตำบลภูแล่นช้าง บ้านภูแล่นช้าง หมู่ที่ ๑ | เพื่อสนับสนุนกองทุนสวัสดิการชุมชนตำบลภูแล่นช้าง | สมทบกองทุนสวัสดิการชุมชนตำบลภูแล่นช้าง | - | - | ๒๐,๐๐๐ | ๒๐,๐๐๐ | ๒๐,๐๐๐ | ประชาชนได้รับสวัสดิการชุมชนเพิ่มขึ้น | ประชาชนได้รับสวัสดิการชุมชนเพิ่มขึ้น | สำนักปลัดทต. |
| ๓ | สนับสนุนงบประมาณกองทุนสุขภาพและสวัสดิการชุมชนตำบลภูแล่นช้าง บ้านคุ้มหัวเมือง หมู่ที่ ๒ | เพื่อสนับสนุนกองทุนสวัสดิการชุมชนตำบลภูแล่นช้าง | สมทบกองทุนสวัสดิการชุมชนตำบลภูแล่นช้าง | - | - | ๒๐,๐๐๐ | ๒๐,๐๐๐ | ๒๐,๐๐๐ | ประชาชนได้รับสวัสดิการชุมชน | ประชาชนได้รับสวัสดิการชุมชนเพิ่มขึ้น | สำนักปลัดทต. |
| ๔ | โครงการสนับสนุนกิจกรรมชมรมผู้สูงอายุ บ้านน้ำป่วน หมู่ที่ ๔ | เพื่อให้ผู้สูงอายุได้รับสวัสดิการอย่างทั่วถึง | ผู้สูงอายุ ๖๐ ปีขึ้นไป ในเขตตำบลภูแล่นช้าง | - | - | ๒๐,๐๐๐ | ๒๐,๐๐๐ | ๒๐,๐๐๐ | ผู้สูงอายุ ๖๐ขึ้นไป ได้รับสวัสดิการที่ดี | ผู้สูงอายุได้รับสวัสดิการด้านสูงอายุทั่วถึง | สำนักปลัดทต. |

บัญชีครุภัณฑ์
แผนพัฒนาท้องถิ่น (พ.ศ. ๒๕๖๖-๒๕๗๐) เพิ่มเติม (ครั้งที่ ๑/๒๕๖๘)
เทศบาลตำบลกุสุมาลย์

| ที่ | แผนงาน | หมวด | ประเภท | งบประมาณและที่ผ่านมา | | | | | หน่วยงาน ที่รับผิดชอบ |
|-----|------------------------------------------------------------------|----------|-----------------------------|----------------------|---------------|---------------|---------------|---------------|--------------------------|
| | | | | ๒๕๖๖ (บาท) | ๒๕๖๗ (บาท) | ๒๕๖๘ (บาท) | ๒๕๖๙ (บาท) | ๒๕๗๐ (บาท) | |
| ๑ | ติดตั้งกล้องวงจรปิด ศพต. กุสุมาลย์ บ้านกุสุมาลย์ หมู่ที่ ๑ | ครุภัณฑ์ | ครุภัณฑ์โฆษณาและ เผยแพร่ | ๕๐๐,๐๐๐ | ๕๐๐,๐๐๐ | ๕๐๐,๐๐๐ | ๕๐๐,๐๐๐ | ๕๐๐,๐๐๐ | สำนัก ปลัดทต. |
| ๒ | ติดตั้งกล้องวงจรปิดรอบ หมู่บ้าน บ้านน้ำบุน หมู่ที่ ๔ | ครุภัณฑ์ | ครุภัณฑ์โฆษณาและ เผยแพร่ | ๑๐๐,๐๐๐ | ๑๐๐,๐๐๐ | ๑๐๐,๐๐๐ | ๑๐๐,๐๐๐ | ๑๐๐,๐๐๐ | สำนัก ปลัดทต. |
| ๓ | ติดตั้งกล้องวงจรปิดรอบ หมู่บ้าน บ้านน้ำคำ หมู่ที่ ๖ | ครุภัณฑ์ | ครุภัณฑ์โฆษณาและ เผยแพร่ | ๑๐๐,๐๐๐ | ๑๐๐,๐๐๐ | ๑๐๐,๐๐๐ | ๑๐๐,๐๐๐ | ๑๐๐,๐๐๐ | สำนัก ปลัดทต. |
| ๔ | ติดตั้งกล้องวงจรปิดรอบ หมู่บ้าน บ้านโพธิ์แสง หมู่ที่ ๗ | ครุภัณฑ์ | ครุภัณฑ์โฆษณาและ เผยแพร่ | ๑๐๐,๐๐๐ | ๑๐๐,๐๐๐ | ๑๐๐,๐๐๐ | ๑๐๐,๐๐๐ | ๑๐๐,๐๐๐ | สำนัก ปลัดทต. |

หมายเหตุ ๑. แผนงาน ให้ลงแผนงานตามรูปแบบและรายงานจำแนกประเภทและรายงานการจำแนกประเภทรายรับ-รายจ่าย งบประมาณรายจ่ายประจำปีขององค์กรปกครองส่วนท้องถิ่น เช่น
 แผนงานการศึกษา ให้ลงแผนงานส่งเสริมการศึกษาระดับมัธยมศึกษาตอนต้น
 ๒. หมวด ให้ลงหมวดครุภัณฑ์ตามชื่อที่ปรากฏตามหนังสือกรมส่งเสริมการปกครองส่วนท้องถิ่น ส่วนที่ ๒๗ มีกฎหมาย ๒๕๕๙ เช่น ค่าครุภัณฑ์ เป็นต้น
 ครุภัณฑ์ตามหลักการจำแนกประเภทตามชื่อปรากฏตามหนังสือกรมส่งเสริมการปกครองส่วนท้องถิ่น ส่วนที่ ๒๗ มีกฎหมาย ๒๕๕๙ เช่น ค่าครุภัณฑ์สำนักงาน ครุภัณฑ์การศึกษา ครุภัณฑ์ยานพาหนะและขนส่ง เป็นต้น
 ๓. ประเภท ให้ลงประเภทครุภัณฑ์ตามชื่อปรากฏตามหนังสือกรมส่งเสริมการปกครองส่วนท้องถิ่น ส่วนที่ ๒๗ มีกฎหมาย ๒๕๕๙ เช่น ค่าครุภัณฑ์สำนักงาน ครุภัณฑ์การศึกษา ครุภัณฑ์ยานพาหนะและขนส่ง เป็นต้น
 ครุภัณฑ์ตามหลักการจำแนกประเภทตามงบประมาณ ลงวันที่ ๒๗ มีกฎหมาย ๒๕๕๙ เช่น ค่าครุภัณฑ์สำนักงาน ครุภัณฑ์การศึกษา ครุภัณฑ์ยานพาหนะและขนส่ง เป็นต้น
 ๔. เป้าหมาย(ผลผลิต)ของครุภัณฑ์แสดงรายละเอียด จำนวน สถานที่ตั้ง ขนาด ปริมาณหรือคุณลักษณะที่จำเป็น เป็นต้น

บัญชีครุภัณฑ์
แผนพัฒนาท้องถิ่น (พ.ศ. ๒๕๖๖-๒๕๗๐) เพิ่มเติม (ครั้งที่ ๑/๒๕๖๘)
เทศบาลตำบลภูแล่นช้าง

| ที่ | แผนงาน | หมวด | ประเภท | งบประมาณและที่ผ่านมา | | | | | หน่วยงาน ที่รับผิดชอบ | |
|-----|---------------------------------------------------------------------------------------------------------------------------------------------------------------------------|----------|-----------------------------|----------------------|---------------|---------------|---------------|---------------|--------------------------|------------------|
| | | | | ๒๕๖๖ (บาท) | ๒๕๖๗ (บาท) | ๒๕๖๘ (บาท) | ๒๕๖๙ (บาท) | ๒๕๗๐ (บาท) | | |
| ๑ | ติดตั้งกล้องวงจรปิด ศพต. ภู แล่นช้าง บ้านภูแล่นช้าง หมู่ที่ ๑ | ครุภัณฑ์ | ครุภัณฑ์โฆษณาและ เผยแพร่ | ๕๐๐,๐๐๐ | ๕๐๐,๐๐๐ | ๕๐๐,๐๐๐ | ๕๐๐,๐๐๐ | ๕๐๐,๐๐๐ | ๒๕๗๐ (บาท) | สำนัก ปลัดทต. |
| ๒ | ติดตั้งกล้องวงจรปิดรอบหมู่บ้าน บ้านน้ำปุ่น หมู่ที่ ๔ | ครุภัณฑ์ | ครุภัณฑ์โฆษณาและ เผยแพร่ | ๑๐๐,๐๐๐ | ๑๐๐,๐๐๐ | ๑๐๐,๐๐๐ | ๑๐๐,๐๐๐ | ๑๐๐,๐๐๐ | ๑๐๐,๐๐๐ | สำนัก ปลัดทต. |
| ๓ | ติดตั้งกล้องวงจรปิดรอบหมู่บ้าน บ้านน้ำคำ หมู่ที่ ๖ | ครุภัณฑ์ | ครุภัณฑ์โฆษณาและ เผยแพร่ | ๑๐๐,๐๐๐ | ๑๐๐,๐๐๐ | ๑๐๐,๐๐๐ | ๑๐๐,๐๐๐ | ๑๐๐,๐๐๐ | ๑๐๐,๐๐๐ | สำนัก ปลัดทต. |
| ๔ | ติดตั้งกล้องวงจรปิดรอบหมู่บ้าน บ้านโพธิ์แสง หมู่ที่ ๗ | ครุภัณฑ์ | ครุภัณฑ์โฆษณาและ เผยแพร่ | ๑๐๐,๐๐๐ | ๑๐๐,๐๐๐ | ๑๐๐,๐๐๐ | ๑๐๐,๐๐๐ | ๑๐๐,๐๐๐ | ๑๐๐,๐๐๐ | สำนัก ปลัดทต. |
| ๕ | ระบบผลิตน้ำบริโภคด้วย กระบวนการรีเวิร์สออสโมซิส ป๊อกริ่งค์ รุ่นพลัส พร้อม โรงเรือนบ้านโนนศาลา หมู่ที่ ๓ เทศบาลตำบลภูแล่นช้าง อำเภอ นาคู จังหวัดกาฬสินธุ์ | ครุภัณฑ์ | สาธารณูปโภค | - | - | - | ๑,๖๐๐,๐๐๐ | ๑,๖๐๐,๐๐๐ | ๑,๖๐๐,๐๐๐ | กองช่าง |
| ๖ | ระบบผลิตน้ำบริโภคด้วย กระบวนการรีเวิร์สออสโมซิส ป๊อกริ่งค์ รุ่นพลัส พร้อม โรงเรือนบ้านพรหมสว่าง หมู่ที่ ๘ เทศบาลตำบลภูแล่นช้าง อำเภอ นาคู จังหวัดกาฬสินธุ์ | ครุภัณฑ์ | สาธารณูปโภค | - | - | - | ๑,๖๐๐,๐๐๐ | ๑,๖๐๐,๐๐๐ | ๑,๖๐๐,๐๐๐ | กองช่าง |

| | | | | | | | | | |
|---|---------------------------------------------------------------------------------------------------------------------------------------------------------|----------|-------------|---|---|-----------|-----------|-----------|---------|
| ๗ | ระบบผลิตน้ำบริโภคด้วยกระบวนการรีเวิร์สออสโมซิส ปีกดรีนจ์ รูนพลัส พร้อมโรงเรือนบ้านภูแล่นช้าง หมู่ที่ ๑ เทศบาลตำบลภูแล่นช้าง อำเภอ นาคู จังหวัดกาฬสินธุ์ | ครุภัณฑ์ | สาธารณูปโภค | - | - | ๑,๖๐๐,๐๐๐ | ๑,๖๐๐,๐๐๐ | ๑,๖๐๐,๐๐๐ | กองช่าง |
| ๘ | ระบบผลิตน้ำบริโภคด้วยกระบวนการรีเวิร์สออสโมซิส ปีกดรีนจ์ รูนพลัส พร้อมโรงเรือนบ้านน้ำปุ่น หมู่ที่ ๑๐ เทศบาลตำบลภูแล่นช้าง อำเภอ นาคู จังหวัดกาฬสินธุ์ | ครุภัณฑ์ | สาธารณูปโภค | - | - | ๑,๖๐๐,๐๐๐ | ๑,๖๐๐,๐๐๐ | ๑,๖๐๐,๐๐๐ | กองช่าง |

หมายเหตุ ๑. แผนงาน ให้ลงแผนงานตามรูปแบบและรายงานจำแนกประเภทและรายงานการดำเนินงานการจำแนกประเภทรายรับ-รายจ่าย งบประมาณรายจ่ายประจำปีขององค์กรปกครองส่วนท้องถิ่น เช่น

แผนงานการศึกษา แผนงานสังคมสงเคราะห์ เป็นต้น

๒.หมวด ให้ลงหมวดครุภัณฑ์ตามที่ปรากฏตามหนังสือกรมส่งเสริมการปกครองส่วนท้องถิ่น ส่วนที่ ๒๗ มีถุนายน ๒๕๕๙ เช่น ค่าครุภัณฑ์ เป็นต้น

๓.ประเภท ให้ลงประเภทครุภัณฑ์ที่ตามชื่อปรากฏตามหนังสือกรมส่งเสริมการปกครองส่วนท้องถิ่น ส่วนที่ ๒๗ มีถุนายน ๒๕๕๙ เช่น ค่าครุภัณฑ์สำนักงาน ครุภัณฑ์การศึกษา ครุภัณฑ์ยานพาหนะและขนส่ง เป็นต้น

๔.เป้าหมาย(ผลผลิตของครุภัณฑ์)แสดงรายละเอียด จำนวน สถานที่ตั้ง ขนาด ปริมาณหรือคุณลักษณะที่จำเป็น เป็นต้น

สรุปผลการพัฒนาท้องถิ่นตามแผนพัฒนาท้องถิ่น (พ.ศ. ๒๕๖๑ - ๒๕๖๕)

๑. สรุปผลการดำเนินงานตามงบประมาณที่ได้รับ และการเบิกจ่ายงบประมาณ ในปีงบประมาณ พ.ศ. ๒๕๖๑ - ๒๕๖๕

๑.๑ สรุปสถานการณ์พัฒนา การตั้งงบประมาณ การเบิกจ่ายงบประมาณ

ตามที่เทศบาลได้ดำเนินการจัดทำแผนยุทธศาสตร์การพัฒนากการพัฒนา (พ.ศ. ๒๕๖๑ - ๒๕๖๕) ขึ้นมา เพื่อใช้เป็นกรอบในการจัดทำแผนพัฒนาท้องถิ่น (พ.ศ. ๒๕๖๑ - ๒๕๖๕) อันมีลักษณะเป็นแผนพัฒนาเศรษฐกิจและสังคมขององค์กรปกครองส่วนท้องถิ่นเป็นแผนที่สอดคล้องกับแผนยุทธศาสตร์การพัฒนาก อันมีลักษณะเป็นการกำหนดรายละเอียดแผนงาน โครงการพัฒนาที่จัดทำขึ้นสำหรับปีงบประมาณแต่ละปี ซึ่งมีความต่อเนื่องและเป็นแผนก้าวหน้าครอบคลุมระยะเวลาสามปีโดยมีการทบทวนเพื่อปรับปรุงเป็นประจำทุกปี โดยเทศบาลได้ใช้แผนพัฒนาสามปีเป็นกรอบในการจัดทำงบประมาณรายจ่ายประจำปี การจ่ายขาดเงินสะสม เงินอุดหนุนเฉพาะกิจ โครงการที่ขอให้หน่วยงานอื่นมาดำเนินงานให้ รวมทั้งวางแนวทางเพื่อให้มีการปฏิบัติให้บรรลุวัตถุประสงค์ตามโครงการที่กำหนดไว้ในแผนพัฒนาสามปี

ทั้งนี้ เทศบาลได้ดำเนินการตั้งงบประมาณ การเบิกจ่ายงบประมาณดังกล่าว ตามแผนพัฒนาซึ่งสามารถสรุปได้ดังนี้

➤ แผนยุทธศาสตร์การพัฒนากท้องถิ่น (พ.ศ. ๒๕๖๑ - ๒๕๖๕)

| ยุทธศาสตร์การพัฒนาก | ปี ๒๕๖๑ | |
|-------------------------------------------------------------------------------|--------------------|----------------|
| | โครงการ (เป้าหมาย) | ผลการดำเนินงาน |
| ๑. ยุทธศาสตร์การพัฒนากด้านโครงสร้างพื้นฐาน | ๑๙ | ๑๒ |
| ๒. ยุทธศาสตร์การพัฒนากด้านการพัฒนาเมืองน่าอยู่ ทรัพยากรธรรมชาติและสิ่งแวดล้อม | ๙ | ๗ |
| ๓. ยุทธศาสตร์การพัฒนากด้านเศรษฐกิจและสังคม | ๑๗ | ๑๖ |
| ๔. ยุทธศาสตร์การพัฒนากด้านสาธารณสุข | ๙ | ๘ |
| ๕. ยุทธศาสตร์การพัฒนากด้านการศึกษา ศาสนา วัฒนธรรมและภูมิปัญญาท้องถิ่น | ๓๓ | ๓๒ |
| ๖. ยุทธศาสตร์การพัฒนากด้านการเมืองการบริการ | ๒๑ | ๑๖ |
| ๗. ยุทธศาสตร์การพัฒนากด้านสวัสดิการสังคม | ๔ | ๔ |
| รวมทั้งสิ้น | ๑๑๒ | ๙๕ |
| คิดเป็นร้อยละของยุทธศาสตร์การพัฒนาก | | ๘๔.๘๒ |

| ยุทธศาสตร์การพัฒนา | จำนวนโครงการ | | |
|------------------------------------------------------------------------------|-----------------------------|---------------------------------|---------------------------------------|
| | ปรากฏอยู่ในแผนพัฒนาท้องถิ่น | บรรจุในเทศบัญญัติ (นำไปปฏิบัติ) | คิดเป็นร้อยละของโครงการที่ปรากฏในแผนฯ |
| ๑. ยุทธศาสตร์การพัฒนาด้านโครงสร้างพื้นฐาน | ๑๙ | ๑๒ | ๖๓.๑๕ |
| ๒. ยุทธศาสตร์การพัฒนาด้านการพัฒนาเมืองน่าอยู่ ทรัพยากรธรรมชาติและสิ่งแวดล้อม | ๙ | ๗ | ๗๗.๗๗ |
| ๓. ยุทธศาสตร์การพัฒนาด้านเศรษฐกิจและสังคม | ๑๗ | ๑๖ | ๙๔.๑๑ |
| ๔. ยุทธศาสตร์การพัฒนาด้านสาธารณสุข | ๙ | ๘ | ๘๘.๘๘ |
| ๕. ยุทธศาสตร์การพัฒนาด้านการศึกษาศาสนา วัฒนธรรมและภูมิปัญญาท้องถิ่น | ๓๓ | ๓๒ | ๙๖.๙๖ |
| ๖. ยุทธศาสตร์การพัฒนาด้านการเมืองการบริหาร | ๒๑ | ๑๖ | ๗๖.๑๙ |
| ๗. ยุทธศาสตร์การพัฒนาด้านสวัสดิการสังคม | ๔ | ๔ | ๑๐๐ |
| รวม | ๑๑๒ | ๙๕ | ๘๔.๘๒ |

| ยุทธศาสตร์การพัฒนา | ปี ๒๕๖๒ | |
|------------------------------------------------------------------------------|--------------------|----------------|
| | โครงการ (เป้าหมาย) | ผลการดำเนินงาน |
| ๑. ยุทธศาสตร์การพัฒนาด้านโครงสร้างพื้นฐาน | ๗๒ | ๓๓ |
| ๒. ยุทธศาสตร์การพัฒนาด้านการพัฒนาเมืองน่าอยู่ ทรัพยากรธรรมชาติและสิ่งแวดล้อม | ๑๒ | ๖ |
| ๓. ยุทธศาสตร์การพัฒนาด้านเศรษฐกิจและสังคม | ๑๗ | ๑๒ |
| ๔. ยุทธศาสตร์การพัฒนาด้านสาธารณสุข | ๑๒ | ๙ |
| ๕. ยุทธศาสตร์การพัฒนาด้านการศึกษาศาสนา วัฒนธรรมและภูมิปัญญาท้องถิ่น | ๔๐ | ๓๓ |
| ๖. ยุทธศาสตร์การพัฒนาด้านการเมืองการบริหาร | ๑๘ | ๑๓ |
| ๗. ยุทธศาสตร์การพัฒนาด้านสวัสดิการสังคม | ๔ | ๔ |
| รวมทั้งสิ้น | ๑๗๕ | ๑๑๐ |
| คิดเป็นร้อยละของยุทธศาสตร์การพัฒนา | | ๖๒.๘๖ |

| ยุทธศาสตร์การพัฒนา | จำนวนโครงการ | | |
|------------------------------------------------------------------------------|-----------------------------|---------------------------------|---------------------------------------|
| | ปรากฏอยู่ในแผนพัฒนาท้องถิ่น | บรรจุในเทศบัญญัติ (นำไปปฏิบัติ) | คิดเป็นร้อยละของโครงการที่ปรากฏในแผนฯ |
| ๑. ยุทธศาสตร์การพัฒนาด้านโครงสร้างพื้นฐาน | ๗๒ | ๓๓ | ๔๕.๘๓ |
| ๒. ยุทธศาสตร์การพัฒนาด้านการพัฒนาเมืองน่าอยู่ ทรัพยากรธรรมชาติและสิ่งแวดล้อม | ๑๒ | ๖ | ๕๐.๐๐ |
| ๓. ยุทธศาสตร์การพัฒนาด้านเศรษฐกิจและสังคม | ๑๗ | ๑๒ | ๗๐.๕๙ |
| ๔. ยุทธศาสตร์การพัฒนาด้านสาธารณสุข | ๑๒ | ๙ | ๗๕.๐๐ |
| ๕. ยุทธศาสตร์การพัฒนาด้านการศึกษาศาสนา วัฒนธรรมและภูมิปัญญาท้องถิ่น | ๔๐ | ๓๓ | ๘๒.๕๐ |
| ๖. ยุทธศาสตร์การพัฒนาด้านการเมืองการบริหาร | ๑๘ | ๑๓ | ๗๒.๒๒ |
| ๗. ยุทธศาสตร์การพัฒนาด้านสวัสดิการสังคม | ๔ | ๔ | ๑๐๐ |
| รวม | ๑๗๕ | ๑๑๐ | ๖๒.๘๖ |

แผนพัฒนาท้องถิ่น (พ.ศ. ๒๕๖๖ - ๒๕๗๐) เพิ่มเติม (ครั้งที่ ๒)
โดยเทศบาลตำบลกุแลห่ซ่าง อำเภอหาคู จังหวัดกาฬสินธุ์

| ยุทธศาสตร์การพัฒนา | ปี ๒๕๖๓ | |
|------------------------------------------------------------------------------|-----------------------|-----------------------|
| | โครงการ (เป้าหมาย) | ผลการการ ดำเนินงาน |
| ๑. ยุทธศาสตร์การพัฒนาด้านโครงสร้างพื้นฐาน | ๘๗ | ๑๓ |
| ๒. ยุทธศาสตร์การพัฒนาด้านการพัฒนาเมืองน่าอยู่ ทรัพยากรธรรมชาติและสิ่งแวดล้อม | ๒๐ | ๘ |
| ๓. ยุทธศาสตร์การพัฒนาด้านเศรษฐกิจและสังคม | ๓๙ | ๗ |
| ๔. ยุทธศาสตร์การพัฒนาด้านสาธารณสุข | ๑๗ | ๕ |
| ๕. ยุทธศาสตร์การพัฒนาด้านการศึกษาศาสนา วัฒนธรรมและภูมิปัญญาท้องถิ่น | ๕๗ | ๓๑ |
| ๖. ยุทธศาสตร์การพัฒนาด้านการเมืองการบริหาร | ๒๑ | ๗ |
| ๗. ยุทธศาสตร์การพัฒนาด้านสวัสดิการสังคม | ๔ | ๔ |
| รวมทั้งสิ้น | ๒๔๕ | ๗๕ |
| คิดเป็นร้อยละของยุทธศาสตร์การพัฒนา | | ๓๐.๖๑ |

| ยุทธศาสตร์การพัฒนา | จำนวนโครงการ | | |
|------------------------------------------------------------------------------|---------------------------------|------------------------------------|-----------------------------------------------|
| | ปรากฏอยู่ใน แผนพัฒนาท้องถิ่น | บรรจุในเทศบัญญัติ (นำไปปฏิบัติ) | คิดเป็นร้อยละ ของโครงการที่ ปรากฏในแผนฯ |
| ๑. ยุทธศาสตร์การพัฒนาด้านโครงสร้างพื้นฐาน | ๘๗ | ๑๓ | ๑๕.๙๕ |
| ๒. ยุทธศาสตร์การพัฒนาด้านการพัฒนาเมืองน่าอยู่ ทรัพยากรธรรมชาติและสิ่งแวดล้อม | ๒๐ | ๘ | ๔๐.๐๐ |
| ๓. ยุทธศาสตร์การพัฒนาด้านเศรษฐกิจและสังคม | ๓๙ | ๗ | ๑๗.๙๕ |
| ๔. ยุทธศาสตร์การพัฒนาด้านสาธารณสุข | ๑๗ | ๕ | ๒๙.๕๑ |
| ๕. ยุทธศาสตร์การพัฒนาด้านการศึกษาศาสนา วัฒนธรรมและภูมิปัญญาท้องถิ่น | ๕๗ | ๓๑ | ๕๔.๓๙ |
| ๖. ยุทธศาสตร์การพัฒนาด้านการเมืองการบริหาร | ๒๑ | ๗ | ๓๓.๓๓ |
| ๗. ยุทธศาสตร์การพัฒนาด้านสวัสดิการสังคม | ๔ | ๔ | ๑๐๐ |
| รวม | ๒๔๕ | ๗๕ | ๓๐.๖๑ |

| ยุทธศาสตร์การพัฒนา | ปี ๒๕๖๔ | |
|------------------------------------------------------------------------------|-----------------------|-----------------------|
| | โครงการ (เป้าหมาย) | ผลการการ ดำเนินงาน |
| ๑. ยุทธศาสตร์การพัฒนาด้านโครงสร้างพื้นฐาน | ๘๗ | ๑๓ |
| ๒. ยุทธศาสตร์การพัฒนาด้านการพัฒนาเมืองน่าอยู่ ทรัพยากรธรรมชาติและสิ่งแวดล้อม | ๒๐ | ๘ |
| ๓. ยุทธศาสตร์การพัฒนาด้านเศรษฐกิจและสังคม | ๒๙ | ๗ |
| ๔. ยุทธศาสตร์การพัฒนาด้านสาธารณสุข | ๑๗ | ๕ |
| ๕. ยุทธศาสตร์การพัฒนาด้านการศึกษาศาสนา วัฒนธรรมและภูมิปัญญาท้องถิ่น | ๔๗ | ๒๙ |
| ๖. ยุทธศาสตร์การพัฒนาด้านการเมืองการบริหาร | ๒๑ | ๗ |
| ๗. ยุทธศาสตร์การพัฒนาด้านสวัสดิการสังคม | ๔ | ๔ |
| รวมทั้งสิ้น | ๒๓๕ | ๗๓ |
| คิดเป็นร้อยละของยุทธศาสตร์การพัฒนา | | ๓๑.๐๖ |

แผนพัฒนาท้องถิ่น (พ.ศ. ๒๕๖๖ - ๒๕๗๐) เพิ่มเติม (ครั้งที่ ๒)
โดยเทศบาลตำบลภูแล่นช้าง อำเภอนาคู จังหวัดกาฬสินธุ์

| ยุทธศาสตร์การพัฒนา | จำนวนโครงการ | | |
|------------------------------------------------------------------------------|-----------------------------|---------------------------------|---------------------------------------|
| | ปรากฏอยู่ในแผนพัฒนาท้องถิ่น | บรรจุในเทศบัญญัติ (นำไปปฏิบัติ) | คิดเป็นร้อยละของโครงการที่ปรากฏในแผนฯ |
| ๑. ยุทธศาสตร์การพัฒนาด้านโครงสร้างพื้นฐาน | ๘๗ | ๑๓ | ๑๔.๙๔ |
| ๒. ยุทธศาสตร์การพัฒนาด้านการพัฒนาเมืองน่าอยู่ ทรัพยากรธรรมชาติและสิ่งแวดล้อม | ๒๐ | ๘ | ๔๐.๐๐ |
| ๓. ยุทธศาสตร์การพัฒนาด้านเศรษฐกิจและสังคม | ๒๙ | ๗ | ๑๗.๙๕ |
| ๔. ยุทธศาสตร์การพัฒนาด้านสาธารณสุข | ๑๗ | ๕ | ๒๙.๔๑ |
| ๕. ยุทธศาสตร์การพัฒนาด้านการศึกษา ศาสนา วัฒนธรรม และภูมิปัญญาท้องถิ่น | ๔๗ | ๒๙ | ๕๔.๓๙ |
| ๖. ยุทธศาสตร์การพัฒนาด้านการเมืองการบริหาร | ๒๑ | ๗ | ๓๓.๓๓ |
| ๗. ยุทธศาสตร์การพัฒนาด้านสวัสดิการสังคม | ๔ | ๔ | ๑๐๐ |
| รวม | ๒๓๕ | ๗๓ | ๓๑.๐๖ |

| ผลการดำเนินงาน (ตารางเปรียบเทียบ ปีงบประมาณ ๒๕๖๑ กับ ๒๕๖๒) | | | | | | | | |
|---------------------------------------------------------------|-----------------------|----------------------|-----------------|------------------|-----------------------|----------------------|-----------------|------------------|
| การดำเนินงาน | แผนพัฒนาท้องถิ่น ๒๕๖๑ | แผนการดำเนินงาน ๒๕๖๑ | เทศบัญญัติ ๒๕๖๑ | ดำเนินการได้จริง | แผนพัฒนาท้องถิ่น ๒๕๖๒ | แผนการดำเนินงาน ๒๕๖๒ | เทศบัญญัติ ๒๕๖๒ | ดำเนินการได้จริง |
| จำนวนโครงการ | ๑๐๘ | ๑๐๘ | ๙๑ | ๑๓๔ | ๑๗๑ | ๑๗๑ | ๑๐๖ | ๑๐๖ |
| ร้อยละ | - | ๑๐๐ | ๘๔.๒๖ | ๘๔.๒๖ | - | ๑๐๐ | ๖๑.๙๙ | ๖๑.๙๙ |

| ผลการดำเนินงาน (ตารางเปรียบเทียบ ปีงบประมาณ ๒๕๖๒ กับ ๒๕๖๓) | | | | | | | | |
|---------------------------------------------------------------|-----------------------|----------------------|-----------------|------------------|--------------------|----------------------|-----------------|------------------|
| การดำเนินงาน | แผนพัฒนาท้องถิ่น ๒๕๖๒ | แผนการดำเนินงาน ๒๕๖๒ | เทศบัญญัติ ๒๕๖๒ | ดำเนินการได้จริง | แผนพัฒนาสามปี ๒๕๖๓ | แผนการดำเนินงาน ๒๕๖๓ | เทศบัญญัติ ๒๕๖๓ | ดำเนินการได้จริง |
| จำนวนโครงการ | ๑๗๑ | ๑๗๑ | ๑๐๖ | ๑๐๖ | ๒๔๑ | ๒๔๑ | ๗๑ | ๗๑ |
| ร้อยละ | - | ๑๐๐ | ๘๘.๙๗ | ๘๘.๘๙ | - | ๑๐๐ | ๒๙.๔๖ | ๒๙.๔๖ |

สำหรับในปีงบประมาณ พ.ศ. ๒๕๖๐ เทศบาลได้ดำเนินการตั้งงบประมาณ ตามแผนพัฒนาดังนี้

| ผลการดำเนินงาน (ตารางเปรียบเทียบ ปีงบประมาณ ๒๕๖๓ กับ ๒๕๖๔) | | | | | | | | |
|---------------------------------------------------------------|--------------------|----------------------|-----------------|------------------|--------------------|----------------------|-----------------|--------------------|
| การดำเนินงาน | แผนพัฒนาสามปี ๒๕๕๙ | แผนการดำเนินงาน ๒๕๕๙ | เทศบัญญัติ ๒๕๕๙ | ดำเนินการได้จริง | แผนพัฒนาสามปี ๒๕๖๐ | แผนการดำเนินงาน ๒๕๖๐ | เทศบัญญัติ ๒๕๖๐ | ดำเนินการได้จริง |
| จำนวนโครงการ | ๒๔๑ | ๒๔๑ | ๗๑ | ๗๑ | ๒๕๕ | ๒๕๕ | ๘๔ | ยังไม่ได้ดำเนินการ |
| ร้อยละ | - | ๑๐๐ | ๒๙.๔๖ | ๒๙.๔๖ | - | ๑๐๐ | ๙๒.๑๖ | ๓๓.๐๔ |

แผนพัฒนาท้องถิ่น (พ.ศ. ๒๕๖๖ - ๒๕๗๐) เพิ่มเติม (ครั้งที่ ๒)
โดยเทศบาลตำบลภูแล่นช้าง อำเภอนาคู จังหวัดกาฬสินธุ์

๑.๒ การประเมินผลการนำแผนพัฒนาท้องถิ่นไปปฏิบัติในเชิงปริมาณและเชิงคุณภาพ

ตามที่เทศบาลได้ดำเนินการจัดทำแผนพัฒนาขึ้นมาเพื่อใช้เป็นเครื่องมือในการพัฒนาเทศบาลให้บรรลุเป้าหมายที่วางไว้ เกิดประสิทธิภาพประสิทธิผลสูงสุดในการแก้ไขปัญหาให้กับประชาชน ในการจัดทำแผนพัฒนานั้น จะต้องมีการติดตามและประเมินแผนพัฒนา ตามระเบียบกระทรวงมหาดไทย ว่าด้วยการจัดทำแผนขององค์กรปกครองส่วนท้องถิ่น พ.ศ. ๒๕๔๘ หมวด ๖ ข้อ ๒๙ และระเบียบกระทรวงมหาดไทย ว่าด้วยการจัดทำแผนขององค์กรปกครองส่วนท้องถิ่น (ฉบับที่ ๒) พ.ศ. ๒๕๕๙ ข้อ ๑๓ โดยคณะกรรมการติดตามและประเมินแผนพัฒนาเป็นผู้ดำเนินการติดตามและประเมินผลแผนพัฒนา ซึ่งคณะกรรมการจะต้องดำเนินการกำหนดแนวทาง วิธีการในการติดตามและประเมินผลแผนพัฒนา ดำเนินการติดตามและประเมินผลแผนพัฒนา รายงานผลและเสนอความเห็นซึ่งได้จากการติดตามและประเมินผลแผนพัฒนาต่อผู้บริหารท้องถิ่น เพื่อให้ผู้บริหารท้องถิ่น เสนอต่อสภาท้องถิ่น และคณะกรรมการพัฒนาท้องถิ่น พร้อมทั้งประกาศผลการติดตามและประเมินผลแผนพัฒนาให้ประชาชนในท้องถิ่นทราบในที่เปิดเผยภายในสิบห้าวันนับแต่วันรายงานผลและเสนอความเห็นดังกล่าวและต้องปิดประกาศไว้เป็นระยะเวลาไม่น้อยกว่าสามสิบวันโดยอย่างน้อยปีละสองครั้งภายในเดือนเมษายนและภายในเดือนตุลาคมของทุกปี

ซึ่งแผนพัฒนาของเทศบาลสามารถนำไปปฏิบัติในเชิงปริมาณและเชิงคุณภาพได้ดังนี้

(๑) เชิงปริมาณ

▶ **ปีงบประมาณ พ.ศ. ๒๕๖๑**

แผนพัฒนาท้องถิ่น (พ.ศ. ๒๕๖๑ - ๒๕๖๕)

โครงการที่บรรลุในแผน จำนวน ๑๑๒ โครงการ

สามารถดำเนินการได้ จำนวน ๙๕ โครงการ

คิดเป็นร้อยละ ๘๔.๘๒

แผนพัฒนาท้องถิ่น (พ.ศ. ๒๕๖๑- ๒๕๖๕)

เทศบาลสามารถดำเนินงานได้ตามวัตถุประสงค์ร้อยละ ๘๐ ขึ้นไปของแผน และสามารถดำเนินการได้ในอัตราที่เพิ่มขึ้นเมื่อเปรียบเทียบกับปีงบประมาณที่ผ่านมา

▶ **ปีงบประมาณ พ.ศ. ๒๕๖๒**

แผนพัฒนาท้องถิ่น (พ.ศ. ๒๕๖๒ - ๒๕๖๕)

โครงการที่บรรลุในแผน จำนวน ๑๗๕ โครงการ

สามารถดำเนินการได้ จำนวน ๑๑๐ โครงการ

คิดเป็นร้อยละ ๖๒.๘๖

แผนพัฒนาท้องถิ่น (พ.ศ. ๒๕๖๒ - ๒๕๖๕)

เทศบาลสามารถดำเนินงานได้ตามวัตถุประสงค์ร้อยละ ๖๐ ขึ้นไปของแผน และสามารถดำเนินการได้ในอัตราที่เพิ่มขึ้นเมื่อเปรียบเทียบกับปีงบประมาณที่ผ่านมา

▶ **ปีงบประมาณ พ.ศ. ๒๕๖๓**

แผนพัฒนาท้องถิ่น (พ.ศ. ๒๕๖๓ - ๒๕๖๕)

โครงการที่บรรลุในแผน จำนวน ๒๔๕ โครงการ

สามารถดำเนินการได้ จำนวน ๗๕ โครงการ

คิดเป็นร้อยละ ๓๐.๖๑

แผนพัฒนาท้องถิ่น (พ.ศ. ๒๕๖๖ - ๒๕๗๐) เพิ่มเติม (ครั้งที่ ๒)
โดยเทศบาลตำบลภูแล่นช้าง อำเภอนาคู จังหวัดกาฬสินธุ์

แผนพัฒนาท้องถิ่น (พ.ศ. ๒๕๖๓ - ๒๕๖๕)

เทศบาลสามารถดำเนินงานได้ตามวัตถุประสงค์มากกว่าร้อยละ ๓๐ ขึ้นไปของแผนและสามารถดำเนินการได้ในอัตราที่เพิ่มขึ้นเมื่อเปรียบเทียบกับปีงบประมาณที่ผ่านมา

▶ ปีงบประมาณ พ.ศ. ๒๕๖๔

แผนพัฒนาท้องถิ่น (พ.ศ. ๒๕๖๔ - ๒๕๖๕)

โครงการที่บรรจุในแผน จำนวน ๒๓๕ โครงการ

คาดว่าจะสามารถดำเนินการได้ จำนวน ๗๓ โครงการ

คิดเป็นร้อยละ ๓๑.๐๖

แผนพัฒนาท้องถิ่น (พ.ศ. ๒๕๖๔ - ๒๕๖๕)

เทศบาลจะดำเนินงานได้ตามวัตถุประสงค์มากกว่าร้อยละ ๓๐ ขึ้นไปของแผนและสามารถดำเนินการได้ในอัตราที่เพิ่มขึ้นเมื่อเปรียบเทียบกับปีงบประมาณที่ผ่านมา

๒. ผลที่ได้รับจากการดำเนินงานในปีงบประมาณ พ.ศ. ๒๕๖๑ - ๒๕๖๕

๒.๑ ผลที่ได้รับหรือผลที่สำคัญ

ตามที่เทศบาลได้ดำเนินงานต่างๆ ตั้งแต่มีงบประมาณ พ.ศ. ๒๕๖๑ - ๒๕๖๕ เพื่อแก้ไขปัญหาให้กับประชาชน และพัฒนาองค์กรให้เกิดความมั่นคงในการพัฒนาเพื่อให้ความเป็นอยู่ของประชาชนดีขึ้น ซึ่งผลจากการดำเนินงานของเทศบาลนั้น ผลที่ได้รับมีดังนี้

๑. ประชาชนมีน้ำประปาใช้ทุกครัวเรือน
๒. ประชาชนมีไฟฟ้าใช้ทุกครัวเรือน
๓. ประชาชนมีถนนใช้ในการสัญจรไปมาได้สะดวก
๔. ไม่มีการเกิดอาชญากรรมในพื้นที่
๖. เด็กๆ ได้รับการศึกษาทุกคน
๗. ประชาชนได้รับความช่วยเหลือในเรื่องที่อยู่อาศัยที่มั่นคงแข็งแรง
๘. ประชาชนได้รับความช่วยเหลือจากสาธารณสุข
๙. ไม่มีเกิดอาชญากรรมการในพื้นที่
๑๐. ปัญหาใช้เลือดออกลดลง
๑๑. ชยะในชุมชนมีวิธีการจัดการที่ถูกต้อง
๑๒. ประชาชนได้รับความรู้เกี่ยวกับการสาธารณสุข
๑๓. ประชาชนได้รับความรู้เกี่ยวกับการป้องกันภัย
๑๔. ประชาชนได้มีส่วนร่วมในการดำเนินงานต่างๆ ของเทศบาล
๑๕. ประชาชนได้รับบริการจากงานบริการต่างๆ ของเทศบาลด้วยความสะดวก

สำหรับในปีงบประมาณ พ.ศ. ๒๕๖๔ ผลที่คาดว่าจะได้รับเพิ่มขึ้น มีดังนี้

๑. ประชาชนมีถนนที่มีคุณภาพดีขึ้นสำหรับการสัญจรไปมา ในเขตเทศบาลทั้งหมด
๒. มีสำนักงานแห่งใหม่เพื่อรองรับการบริการประชาชน
๓. ประชาชนได้รับการฝึกอบรมอาชีพเพื่อนำไปประกอบอาชีพเพิ่มรายได้ให้กับครัวเรือน
๔. ชุมชนในเขตเทศบาลมีระบบระบายน้ำเพิ่มมากขึ้น
๕. การกำจัดขยะมีประสิทธิภาพมากขึ้น

๒.๒ ผลกระทบ

ในการดำเนินงานของเทศบาลปีงบประมาณ พ.ศ. ๒๕๖๑ - ๒๕๖๕ สามารถดำเนินการได้ตามที่ประชาชนต้องการเฉลี่ย ๕ ปี ร้อยละ ๗๓.๓๓ ซึ่งการดำเนินงานนั้นก็ส่งผลกระทบท่อชุมชนในเขตเทศบาลดังนี้

๑. การก่อสร้างถนนเพิ่มขึ้นในเขตเทศบาล ทำให้การระบายน้ำได้ช้าเกิดน้ำท่วมขังในบางจุด ทำให้เทศบาลต้องเร่งก่อสร้างรางระบายน้ำเพิ่มขึ้นเพื่อแก้ไขปัญหาดังกล่าว

๒. การพัฒนาเจริญขึ้นทำให้การขยายตัวทางเศรษฐกิจเพิ่มขึ้นไปด้วย ส่งผลให้เกิดเป็นชุมชนแออัดก่อให้เกิดโรคระบาด เช่น ไข้เลือดออก โรคมือ ท้าว ปาก เป็นต้น

๓. เมื่อประชาชนเพิ่มมากขึ้น แต่หน่วยบริการด้านสาธารณสุขไม่เพียงพอต่อความต้องการ ทำให้ไม่ได้รับความสะดวกในการใช้บริการ

๔. การก่อสร้างทางระบายน้ำในชุมชนสามารถระบายน้ำได้ แต่ผลกระทบคือปลายทางที่เป็นพื้นที่การเกษตรได้รับความเสียหาย เพาะปลูกไม่ได้ เป็นแหล่งสะสมเชื้อโรคต่างๆ

๓. สรุปปัญหาอุปสรรคการดำเนินงานที่ผ่านมาและแนวทางการแก้ไข

ปีงบประมาณ พ.ศ. ๒๕๖๑ - ๒๕๖๕

➤ ปีงบประมาณ พ.ศ. ๒๕๖๑

ปัญหา

- ๑) เจ้าหน้าที่ขาดความรู้ความเข้าใจในเรื่องของระเบียบ กฎหมาย เท่าที่ควร
- ๒) เครื่องมือ เครื่องใช้ เทคโนโลยีในการทำงานมีไม่เพียงพอและไม่ทันสมัย
- ๓) ชุมชนในเขตเทศบาลมีปัญหาที่จะต้องแก้ไขอยู่เป็นจำนวนมาก
- ๔) ประชาชนมีความต้องการซึ่งความต้องการดังกล่าวมีเป็นจำนวนมาก
- ๕) ประชาชนยังไม่เข้าใจขอบเขตอำนาจหน้าที่ของเทศบาลที่จะสามารถดำเนินการได้

อุปสรรค

- ๑) การขาดความรู้เรื่องของระเบียบ กฎหมาย อีกทั้ง เครื่องมือ เครื่องใช้ เทคโนโลยีในการทำงานมีไม่เพียงพอและไม่ทันสมัย ทำให้เกิดอุปสรรคในการดำเนินงานเป็นอย่างยิ่ง
- ๒) เทศบาลมีงบประมาณไม่เพียงพอต่อการดำเนินงานแก้ไขปัญหาของประชาชน
- ๓) เทศบาลสามารถดำเนินการได้เฉพาะตามอำนาจหน้าที่

➤ แนวทางการแก้ไข

(๑) การดำเนินงานของเทศบาล

- ๑) การจัดทำแผนพัฒนาสามปีควรพิจารณาใช้แผนยุทธศาสตร์การพัฒนามาเป็นกรอบในการจัดทำแผนพัฒนาสามปีและให้มีความสอดคล้องกัน
- ๒) การดำเนินงานของเทศบาลควรจะเป็นไปตามแผนพัฒนาสามปี กล่าวคือควรพิจารณาโครงการ/กิจกรรม ที่บรรจุในแผนพัฒนาสามปีมาพิจารณาดำเนินการ
- ๓) ไม่ควรบรรจุโครงการ/กิจกรรม ที่ไม่อยู่ในอำนาจหน้าที่ ในแผนพัฒนาสามปี
- ๔) ควรพิจารณาโครงการ/กิจกรรม ที่สามารถดำเนินการได้ในปีงบประมาณนั้น
- ๕) ควรพิจารณาดำเนินงานโครงการ/กิจกรรมที่ประชาชนได้รับความเดือดร้อนมากที่สุด เช่น การแก้ไขปัญหาเรื่องน้ำประปา

(๒) การบริการประชาชน

- ๑) ควรจัดให้มีสถานที่ในการให้บริการประชาชนอย่างพอเพียง เช่น มีจุดบริการและเก้าอี้เพียงพอ สะดวก สะอาด และมีเจ้าหน้าที่คอยให้คำแนะนำที่ดี

๒) ควรพิจารณาจัดบริการประชาชนในเชิงรุกมากขึ้น เพื่อให้ประชาชนได้รับความสะดวก รวดเร็วและถูกต้อง ในการบริการของเทศบาล ^{๑๐๖}

๓) เจ้าหน้าที่เทศบาลควรยิ้มแย้ม แจ่มใส และพูดจาสุภาพต่อประชาชน

๔) ควรสร้างความสัมพันธ์ระหว่างเทศบาลกับประชาชน เพื่อให้เกิดความเข้าใจ

๕) ควรสร้างภาพลักษณ์ที่ดีให้เกิดขึ้นกับเทศบาล

➤ **ปีงบประมาณ พ.ศ. ๒๕๖๒**

ปัญหา

๑) การจัดทำแผนพัฒนาสามปีของเทศบาลยังมีบางโครงการ/กิจกรรมที่ไม่สอดคล้องกับแผน ยุทธศาสตร์การพัฒนา คือ ไม่มีในแผนยุทธศาสตร์การพัฒนา

๒) เทศบาลไม่สามารถบรรจุโครงการ/กิจกรรมในเทศบัญญัติงบประมาณรายจ่ายได้ครบทุก โครงการ/กิจกรรมและครอบคลุมทุกยุทธศาสตร์การพัฒนา

๓) เทศบาลไม่สามารถดำเนินการได้ครบทุกโครงการ/กิจกรรมที่ตั้งไว้ในเทศบัญญัติ งบประมาณรายจ่าย

อุปสรรค

๑) เทศบาลตำบลภูแล่นช้างมีงบประมาณไม่เพียงพอต่อการดำเนินงานแก้ไขปัญหาและความ ต้องการของประชาชนในชุมชนได้ทั้งหมด

๒) เทศบาลตั้งงบประมาณในการดำเนินการตามภารกิจแต่ละด้านบางรายการยังไม่เพียงพอ และบางรายการมากเกินไป ทำให้ต้องโอนเพิ่ม โอนลด และตั้งจ่ายรายการใหม่

➤ **แนวทางการแก้ไข**

(๑) การดำเนินงานของเทศบาล

๑) การจัดทำแผนพัฒนาสามปีควรพิจารณาใช้แผนยุทธศาสตร์พัฒนามาเป็นกรอบในการ จัดทำแผนพัฒนาสามปีและให้มีความสอดคล้องกัน

๒) การจัดทำแผนพัฒนาสามปีควรพิจารณางบประมาณและคำนึงถึงสถานะการคลังในการ พิจารณาโครงการ/กิจกรรม ที่จะบรรจุในแผนพัฒนาสามปี

๓) ควรเร่งรัดให้มีการดำเนินโครงการ/กิจกรรม ที่ตั้งในเทศบัญญัติงบประมาณรายจ่ายให้ สามารถดำเนินการได้ในปีงบประมาณนั้น

๔) เทศบาลควรพิจารณาตั้งงบประมาณให้เพียงพอและเหมาะสมกับกับภารกิจแต่ละด้านที่ จะต้องดำเนินการ ซึ่งจะช่วยลดปัญหาในการโอนเพิ่ม โอนลด โอนตั้งจ่ายรายการใหม่

๕) ควรพิจารณาดำเนินงานโครงการ/กิจกรรมที่ประชาชนได้รับความเดือดร้อนมากที่สุด เช่น การแก้ไขปัญหาเรื่องน้ำประปา การขาดแคลนน้ำในการอุปโภค-บริโภค และปัญหาภาวะภัยที่เกิดขึ้นเป็นประจำทุกปี

(๒) การบริการประชาชน

๑) ควรจัดให้มีสถานที่ในการให้บริการประชาชนอย่างพอเพียง เช่น มีจุดบริการและเก้าอี้ เพียงพอ สะดวก สะอาด และมีเจ้าหน้าที่คอยให้คำแนะนำที่ดี

๒) ควรพิจารณาจัดบริการประชาชนในเชิงรุกมากขึ้น เพื่อให้ประชาชนได้รับความสะดวก รวดเร็วและถูกต้อง ในการบริการของเทศบาล

๓) เจ้าหน้าที่เทศบาลควรยิ้มแย้ม แจ่มใส และพูดจาสุภาพต่อประชาชน

๔) ควรสร้างความสัมพันธ์ระหว่างเทศบาลกับประชาชน เพื่อให้เกิดความเข้าใจ

๕) ควรสร้างภาพลักษณ์ที่ดีให้เกิดขึ้นกับเทศบาล

➤ **ปีงบประมาณ พ.ศ. ๒๕๖๓****ปัญหา**

๑) เทศบาลตำบลภูแล่นช้างได้รับการจัดสรรงบประมาณรายรับบางประเภทและเงินอุดหนุนทั่วไปจากรัฐบาลน้อยกว่าปีที่ผ่านมา ซึ่งไม่ได้รับตามที่ตั้งประมาณการรายรับไว้ในงบประมาณรายจ่ายประจำปี ทำให้ไม่สามารถดำเนินการโครงการได้ทั้งหมด

๒) เครื่องมือ เครื่องใช้ เทคโนโลยีในการทำงานยังมีไม่เพียงพอต่อการดำเนินการ

๓) ชุมชนในเขตเทศบาลมีปัญหาที่จะต้องแก้ไขอยู่เป็นจำนวนมาก

๔) ประชาชนมีความต้องการซึ่งความต้องการดังกล่าวมีเป็นจำนวนมาก

อุปสรรค

๑) อำนาจหน้าที่มีข้อจำกัดทำให้ไม่สามารถดำเนินการได้

➤ **แนวทางการแก้ไข****(๑) การดำเนินงานของเทศบาล**

๑) การจัดทำแผนพัฒนาสามปีควรพิจารณาใช้แผนยุทธศาสตร์การพัฒนามาเป็นกรอบในการจัดทำแผนพัฒนาสามปีและให้มีความสอดคล้องกัน

๒) การจัดทำแผนพัฒนาสามปีควรพิจารณางบประมาณและคำนึงถึงสถานะการคลังในการพิจารณาโครงการ/กิจกรรม ที่จะบรรจุในแผนพัฒนาสามปี

๓) ควรเร่งรัดให้มีการดำเนินโครงการ/กิจกรรม ที่ตั้งในเทศบัญญัติงบประมาณรายจ่ายให้สามารถดำเนินการได้ในปีงบประมาณนั้น

๔) เทศบาลควรพิจารณาตั้งงบประมาณให้เพียงพอและเหมาะสมกับกับภารกิจแต่ละด้านที่จะต้องดำเนินการ ซึ่งจะช่วยลดปัญหาในการโอนเพิ่ม โอนลด โอนตั้งจ่ายรายการใหม่

(๒) การบริการประชาชน

๑) ควรปรับปรุงระบบท่อระบายน้ำ แก้ไขปัญหาขยะไม่ให้ส่งกลิ่นเหม็น

๒) ควรปรับสถานที่ในการให้บริการประชาชนอย่างพอเพียง เช่น มีจุดบริการและเก้าอี้เพียงพอ สะดวก สะอาด และมีเจ้าหน้าที่คอยให้คำแนะนำที่ดี

๓) เทศบาลควรจัดประชาสัมพันธ์ข่าวสารต่างๆ ผ่านทางหอกระจายข่าวมากกว่านี้และประชาสัมพันธ์ข่าวบ่อยๆ

๔) ควรพิจารณาจัดบริการประชาชนในเชิงรุกมากขึ้น เพื่อให้ประชาชนได้รับความสะดวกรวดเร็วและถูกต้อง ในการบริการของเทศบาล

➤ **ปีงบประมาณ พ.ศ. ๒๕๖๔****ปัญหา**

๑) การจัดทำแผนพัฒนาสามปีของเทศบาลยังมีบางโครงการ/กิจกรรมที่ไม่สอดคล้องกับแผนยุทธศาสตร์การพัฒนา คือ ไม่มีในแผนยุทธศาสตร์การพัฒนา

๒) เทศบาลไม่สามารถบรรจุโครงการ/กิจกรรมในเทศบัญญัติงบประมาณรายจ่ายได้ครบทุกโครงการ/กิจกรรมและครอบคลุมทุกยุทธศาสตร์การพัฒนา

๓) เทศบาลไม่สามารถดำเนินการได้ครบทุกโครงการ/กิจกรรมที่ตั้งไว้ในเทศบัญญัติงบประมาณรายจ่าย

อุปสรรค

๑) เทศบาลตำบลภูแล่นช้างมีงบประมาณไม่เพียงพอต่อการดำเนินงานแก้ไขปัญหาและความต้องการของประชาชนในชุมชนได้ทั้งหมด

๒) เทศบาลตั้งงบประมาณในการดำเนินการตามภารกิจแต่ละด้านบางรายการยังไม่เพียงพอ และบางรายการมากเกินไป ทำให้ต้องโอนเพิ่ม โอนลด และตั้งจ่ายรายการใหม่

➤ **แนวทางการแก้ไข**

(๑) การดำเนินงานของเทศบาล

๑) การจัดทำแผนพัฒนาสามปีควรพิจารณาใช้แผนยุทธศาสตร์การพัฒนามาเป็นกรอบในการจัดทำแผนพัฒนาสามปีและให้มีความสอดคล้องกัน

๒) การจัดทำแผนพัฒนาสามปีควรพิจารณางบประมาณและคำนึงถึงสถานะการคลังในการพิจารณาโครงการ/กิจกรรม ที่จะบรรจุในแผนพัฒนาสามปี

๓) ควรเร่งรัดให้มีการดำเนินโครงการ/กิจกรรม ที่ตั้งในเทศบัญญัติงบประมาณรายจ่ายให้สามารถดำเนินการได้ในปีงบประมาณนั้น

๔) เทศบาลควรพิจารณาตั้งงบประมาณให้เพียงพอและเหมาะสมกับกับภารกิจแต่ละด้านที่จะต้องดำเนินการ ซึ่งจะช่วยลดปัญหาในการโอนเพิ่ม โอนลด โอนตั้งจ่ายรายการใหม่

๕) ควรพิจารณาดำเนินงานโครงการ/กิจกรรมที่ประชาชนได้รับความเดือดร้อนมากที่สุด เช่น การแก้ไขปัญหาเรื่องน้ำประปา การขาดแคลนน้ำในการอุปโภค-บริโภค และปัญหาวาตภัยที่เกิดขึ้นเป็นประจำทุกปี

(๒) การบริการประชาชน

๑) ควรจัดให้มีสถานที่ในการให้บริการประชาชนอย่างพอเพียง เช่น มีจุดบริการและเก้าอี้เพียงพอ สะดวก สะอาด และมีเจ้าหน้าที่คอยให้คำแนะนำที่ดี

๒) ควรพิจารณาจัดบริการประชาชนในเชิงรุกมากขึ้น เพื่อให้ประชาชนได้รับความสะดวกรวดเร็วและถูกต้อง ในการบริการของเทศบาล

๓) เจ้าหน้าที่เทศบาลควรยิ้มแย้ม แจ่มใส และพูดจาสุภาพต่อประชาชน

๔) ควรสร้างความสัมพันธ์ระหว่างเทศบาลกับประชาชน เพื่อให้เกิดความเข้าใจ

๕) ควรสร้างภาพลักษณ์ที่ดีให้เกิดขึ้นกับเทศบาล

ส่วนที่ ๓

การนำแผนพัฒนาท้องถิ่นไปสู่การปฏิบัติ

๑. ยุทธศาสตร์การพัฒนาและแผนงาน

| ที่ | ยุทธศาสตร์ | ด้าน | แผนงาน | หน่วยงาน รับผิดชอบ หลัก | หน่วยงาน สนับสนุน | |
|-----|----------------------------------------------------------------------------------|-----------------------------|--------------------------------------------|-------------------------------|------------------------------|--------------------------------|
| ๑ | ยุทธศาสตร์การพัฒนา โครงสร้างพื้นฐาน | ด้านบริการชุมชน และสังคม | แผนงานเคหะและชุมชน | กองช่าง | เทศบาล ตำบล ภูแล่นช้าง | |
| | | ด้านเศรษฐกิจ | แผนงานการพาณิชย์ | กองช่าง | | |
| ๒ | ยุทธศาสตร์การพัฒนา การพัฒนาเมืองน่าอยู่ ทรัพยากรธรรมชาติและ สิ่งแวดล้อม | ด้านบริการชุมชน และสังคม | แผนงานบริหารทั่วไป | สำนัก ปลัดทต. | | |
| | | | แผนงานเคหะและชุมชน | กองช่าง | | |
| ๓ | ยุทธศาสตร์การพัฒนา เศรษฐกิจและสังคม | ด้านบริการชุมชน และสังคม | แผนงานสร้างความ เข้มแข็ง | สำนัก ปลัดทต. | | |
| | | | ด้านบริหารทั่วไป | | | แผนงานการรักษาความ สงบภายใน |
| | | | แผนงานบริหารทั่วไป | | | |
| ๔ | ยุทธศาสตร์การพัฒนา สาธารณสุข | ด้านบริการชุมชน และสังคม | แผนงานสาธารณสุข | สำนัก ปลัดทต. | | |
| ๕ | ยุทธศาสตร์การพัฒนา การศึกษา ศาสนา วัฒนธรรมและภูมิปัญญา ท้องถิ่น | ด้านบริการชุมชน และสังคม | แผนงานการศึกษา | กอง การศึกษา | | |
| | | | แผนงานการศาสนา วัฒนธรรมและ นันทนาการ | | | |
| ๖ | ยุทธศาสตร์การพัฒนา การเมืองการบริหาร | ด้านบริหารทั่วไป | แผนงานบริหารทั่วไป | สำนัก ปลัดทต. | | |
| | | | แผนงานบริหารทั่วไป | กองคลัง | | |
| | | ด้านบริการชุมชน และสังคม | แผนงานการศึกษา | กอง การศึกษา | | |
| | | | แผนงานเคหะและชุมชน | กองช่าง | | |
| ๗ | ยุทธศาสตร์การพัฒนา สวัสดิการสังคมสงเคราะห์ | การดำเนินงานอื่นๆ | แผนงานงบกลาง | สำนัก ปลัดเทศบาล | | |
| รวม | ๗ ยุทธ | ๔ ด้าน | ๙ แผนงาน | ๔ กอง | | |